



ข้อบัญญัติ
องค์การบริหารส่วนตำบล
เรื่อง
งบประมาณรายจ่าย
ประจำปีงบประมาณ พ.ศ. 2563
ของ
องค์การบริหารส่วนตำบลศรีฐาน
อำเภอป่าติ้ว จังหวัดยโสธร

ส่วนที่ 1

คำแถลงประกอบงบประมาณรายจ่าย

ประจำปีงบประมาณ พ.ศ. 2563

ของ

องค์การบริหารส่วนตำบลศรีฐาน

อำเภอป่าต้ว จังหวัดยโสธร

ท่านประธานสภาฯ และสมาชิกสภาองค์การบริหารส่วนตำบลศรีฐาน

บัดนี้ถึงเวลาที่คณะผู้บริหารขององค์การบริหารส่วนตำบลศรีฐาน จะได้เสนอร่างข้อบัญญัติ งบประมาณรายจ่าย ประจำปีต่อสภาองค์การบริหารส่วนตำบลศรีฐานอีกครั้งหนึ่ง ฉะนั้น ในโอกาสนี้ คณะผู้บริหารองค์การบริหารส่วนตำบลศรีฐาน จึงขอชี้แจงให้ท่านประธานและสมาชิกทุกท่านได้ทราบถึงสถานะการคลังตลอดจนหลักการและแนวนโยบายการดำเนินการ ใน ปีงบประมาณ พ.ศ. 2563 ดังต่อไปนี้

1. สถานะการคลัง

1.1 งบประมาณรายจ่ายทั่วไป

ในปีงบประมาณ พ.ศ.2562 ณ วันที่ 14 สิงหาคม พ.ศ.2562 องค์รปกครองส่วนท้องถิ่นมีสถานะการเงิน ดังนี้

1.1.1 เงินฝากธนาคาร จำนวน 25,530,432.87 บาท

1.1.2 เงินสะสม จำนวน 5,493,742.29 บาท

1.1.3 เงินทุนสำรองเงินสะสม จำนวน 9,141,990.34 บาท

1.1.4 รายการที่ได้กันเงินไว้แบบก่อกั้นผูกพันและยังไม่ได้เบิกจ่าย จำนวน 0 โครงการ รวม 0 บาท

1.1.5 รายการที่ได้กันเงินไว้โดยยังไม่ได้ก่อกั้นผูกพัน จำนวน 0โครงการ รวม 0 บาท

1.2 เงินกู้ยืมค้าง จำนวน 0.00 บาท

2. การบริหารงบประมาณ ในปีงบประมาณ 2562 ณ วันที่ 14 สิงหาคม พ.ศ.2562

(1) รายรับจริง จำนวน 36,080,060.16 บาท ประกอบด้วย

หมวดภาษีอากร	จำนวน	278,208.67	บาท
หมวดค่าธรรมเนียม ค่าปรับ และใบอนุญาต	จำนวน	269,033.20	บาท
หมวดรายได้จากทรัพย์สิน	จำนวน	571,949.10	บาท
หมวดรายได้จากสาธารณูปโภคและการพาณิชย์	จำนวน	434,435.00	บาท
หมวดรายได้เบ็ดเตล็ด	จำนวน	279,348.00	บาท
หมวดรายได้จากทุน	จำนวน	0.00	บาท
หมวดภาษีจัดสรร	จำนวน	15,154,237.86	บาท
หมวดเงินอุดหนุนทั่วไป	จำนวน	19,092,848.33	บาท

(2) เงินอุดหนุนที่รัฐบาลให้โดยระบุวัตถุประสงค์ จำนวน 17,103,883.60 บาท

(3) รายจ่ายจริง จำนวน 26,693,475.92 บาท ประกอบด้วย

งบกลาง	จำนวน	9,291,419.55	บาท
งบบุคลากร	จำนวน	9,025,451.19	บาท
งบดำเนินงาน	จำนวน	4,986,679.92	บาท
งบลงทุน	จำนวน	1,568,010.89	บาท
งบรายจ่ายอื่น	จำนวน	0.00	บาท
งบเงินอุดหนุน	จำนวน	1,821,914.37	บาท

(4) รายจ่ายที่จ่ายจากเงินอุดหนุนที่รัฐบาลให้โดยระบุวัตถุประสงค์ จำนวน 16,961,341.90 บาท

(5) รายจ่ายที่จ่ายจากเงินสะสม จำนวน 2,228,736.00 บาท

(6) รายจ่ายที่จ่ายจากเงินทุนสำรองเงินสะสม จำนวน 0.00 บาท

(7) รายจ่ายที่จ่ายจากเงินกู้ จำนวน 0.00 บาท

ค่าแสดงงบประมาณ
ประจำปีงบประมาณ พ.ศ. 2563
องค์การบริหารส่วนตำบลศรีฐาน
อำเภอป่าติ้ว จังหวัดยโสธร

	รายรับจริง ปี 2561	ประมาณการ ปี 2562	ประมาณการ ปี 2563
รายได้จัดเก็บเอง			
หมวดภาษีอากร	325,315.94	268,300.00	214,600.00
หมวดค่าธรรมเนียม ค่าปรับ และใบอนุญาต	309,045.90	261,600.00	320,400.00
หมวดรายได้จากทรัพย์สิน	372,260.39	338,000.00	550,000.00
หมวดรายได้จากสาธารณูปโภคและการพาณิชย์	459,305.00	506,000.00	500,000.00
หมวดรายได้เบ็ดเตล็ด	237,251.00	221,500.00	248,000.00
หมวดรายได้จากทุน	0.00	1,000.00	1,000.00
รวมรายได้จัดเก็บเอง	1,703,178.23	1,596,400.00	1,834,000.00
รายได้ที่รัฐบาลเก็บแล้วจัดสรรให้องค์กรปกครองส่วนท้องถิ่น			
หมวดภาษีจัดสรร	17,630,199.47	15,298,000.00	17,796,000.00
รวมรายได้ที่รัฐบาลเก็บแล้วจัดสรรให้องค์กรปกครองส่วนท้องถิ่น	17,630,199.47	15,298,000.00	17,796,000.00
รายได้ที่รัฐบาลอุดหนุนให้องค์กรปกครองส่วนท้องถิ่น			
หมวดเงินอุดหนุนทั่วไป	18,210,703.05	20,513,400.00	21,369,000.00
รวมรายได้ที่รัฐบาลอุดหนุนให้องค์กรปกครองส่วนท้องถิ่น	18,210,703.05	20,513,400.00	21,369,000.00
รวม	37,544,080.75	37,407,800.00	40,999,000.00

ประกอบงบประมาณรายจ่ายประจำปีงบประมาณ พ.ศ. 2563

รายจ่าย	รายจ่ายจริงปี 2561	ประมาณการ ปี 2562	ประมาณการ ปี 2563
จ่ายจากงบประมาณ			
งบกลาง	9,749,627.00	10,972,649.00	12,362,880.00
งบบุคลากร	10,313,304.62	11,217,600.00	11,340,082.00
งบดำเนินงาน	6,382,315.41	8,780,551.00	10,083,038.00
งบลงทุน	2,430,300.00	4,327,000.00	5,048,000.00
งบรายจ่ายอื่น	0.00	20,000.00	20,000.00
งบเงินอุดหนุน	2,181,440.65	2,090,000.00	2,145,000.00
รวมจ่ายจากงบประมาณ	31,056,987.68	37,407,800.00	40,999,000.00
รวม	31,056,987.68	37,407,800.00	40,999,000.00



ส่วนที่ 2

ข้อบัญญัติ

เรื่อง

งบประมาณรายจ่าย

ประจำปีงบประมาณ พ.ศ. 2563

ของ

องค์การบริหารส่วนตำบลศรีฐาน

อำเภอป่าติ้ว จังหวัดยโสธร

บันทึกหลักการและเหตุผล
 ประกอบร่างข้อบัญญัติ งบประมาณรายจ่าย
 ประจำปีงบประมาณ พ.ศ. 2563
 ของ องค์การบริหารส่วนตำบลศรีฐาน
 อำเภอป่าต้ว จังหวัดยโสธร

ด้าน	ยอดรวม
ด้านบริหารทั่วไป	
แผนงานบริหารงานทั่วไป	10,578,705
แผนงานการรักษาความสงบภายใน	3,219,000
ด้านบริการชุมชนและสังคม	
แผนงานการศึกษา	7,657,124
แผนงานสาธารณสุข	1,969,050
แผนงานสังคมสงเคราะห์	635,420
แผนงานเคหะและชุมชน	2,387,821
แผนงานสร้างความเข้มแข็งของชุมชน	150,000
แผนงานการศาสนาวัฒนธรรมและนันทนาการ	200,000
ด้านการเศรษฐกิจ	
แผนงานการพาณิชย์	1,839,000
ด้านการดำเนินงานอื่น	
แผนงานงบกลาง	12,362,880
	งบประมาณรายจ่ายทั้งสิ้น
	40,999,000

รายงานตามงานและงบรายจ่าย
องค์การบริหารส่วนตำบลศรีฐาน
อำเภอป่าต้ว จังหวัดยโสธร

แผนงานบริหารงานทั่วไป

งบ	งาน	งานบริหารทั่วไป	งานวางแผนสถิติและ วิชาการ	งานบริหารงานคลัง	รวม
งบบุคลากร		3,802,862	323,760	1,527,120	5,653,742
เงินเดือน (ฝ่ายการเมือง)		1,539,920	0	0	1,539,920
เงินเดือน (ฝ่ายประจำ)		2,262,942	323,760	1,527,120	4,113,822
งบดำเนินงาน		2,809,580	76,980	910,403	3,796,963
ค่าตอบแทน		213,580	26,980	216,403	456,963
ค่าใช้จ่าย		1,226,000	50,000	574,000	1,850,000
ค่าวัสดุ		660,000	0	110,000	770,000
ค่าสาธารณูปโภค		710,000	0	10,000	720,000
งบลงทุน		868,000	0	200,000	1,068,000
ค่าครุภัณฑ์		868,000	0	200,000	1,068,000
งบรายจ่ายอื่น		0	20,000	0	20,000
รายจ่ายอื่น		0	20,000	0	20,000
งบเงินอุดหนุน		40,000	0	0	40,000
เงินอุดหนุน		40,000	0	0	40,000
รวม		7,520,442	420,740	2,637,523	10,578,705

แผนงานการรักษาความสงบภายใน

งบ	งาน	งานป้องกันภัยฝ่ายพลเรือน และระงับอัคคีภัย	รวม
งบบุคลากร		120,000	120,000
เงินเดือน (ฝ่ายประจำ)		120,000	120,000
งบดำเนินงาน		99,000	99,000
ค่าตอบแทน		89,000	89,000
ค่าใช้จ่าย		10,000	10,000
งบลงทุน		3,000,000	3,000,000
ค่าครุภัณฑ์		3,000,000	3,000,000
รวม		3,219,000	3,219,000

แผนงานการศึกษา

งบ	งาน	งานบริหารทั่วไปเกี่ยวกับการศึกษา	งานระดับก่อนวัยเรียนและ ประถมศึกษา	รวม
งบบุคลากร		438,000	2,676,800	3,114,800
เงินเดือน (ฝ่ายประจำ)		438,000	2,676,800	3,114,800
งบดำเนินงาน		160,800	2,961,524	3,122,324
ค่าตอบแทน		37,800	218,240	256,040
ค่าใช้จ่าย		50,000	1,736,850	1,786,850
ค่าวัสดุ		70,000	1,006,434	1,076,434
ค่าสาธารณูปโภค		3,000	0	3,000
งบเงินอุดหนุน		20,000	1,400,000	1,420,000
เงินอุดหนุน		20,000	1,400,000	1,420,000
รวม		618,800	7,038,324	7,657,124

แผนงานสาธารณสุข

งบ	งาน	งานบริหารทั่วไปเกี่ยวกับ สาธารณสุข	งานบริการสาธารณสุขและ งานสาธารณสุขอื่น	รวม
งบบุคลากร		797,580	0	797,580
เงินเดือน (ฝ่ายประจำ)		797,580	0	797,580
งบดำเนินงาน		476,470	510,000	986,470
ค่าตอบแทน		96,470	0	96,470
ค่าใช้จ่าย		330,000	430,000	760,000
ค่าวัสดุ		50,000	80,000	130,000
งบเงินอุดหนุน		0	185,000	185,000
เงินอุดหนุน		0	185,000	185,000
รวม		1,274,050	695,000	1,969,050

แผนงานสังคมสงเคราะห์

งบ	งาน	งานสวัสดิการสังคมและ สังคมสงเคราะห์	รวม
งบบุคลากร		418,080	418,080
เงินเดือน (ฝ่ายประจำ)		418,080	418,080
งบดำเนินงาน		217,340	217,340
ค่าตอบแทน		31,340	31,340
ค่าใช้จ่าย		126,000	126,000
ค่าวัสดุ		60,000	60,000
รวม		635,420	635,420

แผนงานการพาณิชย์

งบ	งาน	งานกิจกรรมประจำ	งานโครงการจัด	รวม
งบบุคลากร		120,000	0	120,000
เงินเดือน (ฝ่ายประจำ)		120,000	0	120,000
งบดำเนินงาน		739,000	0	739,000
ค่าตอบแทน		9,000	0	9,000
ค่าใช้จ่าย		80,000	0	80,000
ค่าวัสดุ		250,000	0	250,000
ค่าสาธารณูปโภค		400,000	0	400,000
งบลงทุน		100,000	880,000	980,000
ค่าครุภัณฑ์		100,000	0	100,000
ค่าที่ดินและสิ่งก่อสร้าง		0	880,000	880,000
รวม		959,000	880,000	1,839,000

แผนงานงบกลาง

งบ	งาน	งบกลาง	รวม
งบกลาง		12,362,880	12,362,880
งบกลาง		12,362,880	12,362,880
รวม		12,362,880	12,362,880

รายงานประมาณการรายรับ
ประจำปีงบประมาณ พ.ศ. 2563
องค์การบริหารส่วนตำบลศรีฐาน
อำเภอ ป่าตอง จังหวัดยโสธร

	รายรับจริง				ประมาณการ	
	ปี 2559	ปี 2560	ปี 2561	ปี 2562	ปี 2563	ยอดต่าง (%)
หมวดภาษีอากร						
ภาษีที่ดินและสิ่งปลูกสร้าง	0.00	0.00	0.00	0.00	200,000.00	100.00 %
ภาษีโรงเรือนและที่ดิน	111,681.63	135,152.00	128,478.80	129,000.00	0.00	-100.00 %
ภาษีบำรุงท้องที่	110,605.34	110,686.88	182,067.14	124,700.00	0.00	-100.00 %
ภาษีป้าย	8,048.00	8,256.00	14,770.00	14,600.00	14,600.00	0.00 %
รวมหมวดภาษีอากร	230,334.97	254,094.88	325,315.94	268,300.00	214,600.00	
หมวดค่าธรรมเนียม ค่าปรับ และใบอนุญาต						
ค่าธรรมเนียมเกี่ยวกับใบอนุญาตการจราจร	1,319.20	1,144.60	1,328.90	1,400.00	1,400.00	0.00 %
ค่าธรรมเนียมเกี่ยวกับใบอนุญาตการพนัน	20.00	0.00	0.00	1,000.00	1,000.00	0.00 %
ค่าธรรมเนียมเกี่ยวกับค่าบริการควบคุมอาคาร	8,819.00	5,677.00	5,470.00	6,000.00	6,000.00	0.00 %
ค่าธรรมเนียมเกี่ยวกับและขมมูลฝอย	210,060.00	211,320.00	213,095.00	211,400.00	214,000.00	1.23 %
ค่าธรรมเนียมเกี่ยวกับขมมูลฝอยหรือสิ่งปฏิกูล	35,000.00	7,680.00	0.00	0.00	0.00	0.00 %
ค่าธรรมเนียมปิด โปรง ติดตั้งแผ่นประกาศหรือแผ่นปลิวเพื่อ การโฆษณา	180.00	290.00	140.00	500.00	500.00	0.00 %
ค่าธรรมเนียมเกี่ยวกับทะเบียนพาณิชย์	1,320.00	1,170.00	1,150.00	1,100.00	2,000.00	81.82 %
ค่าธรรมเนียมอื่น ๆ	0.00	0.00	0.00	3,000.00	1,000.00	-66.67 %
ค่าปรับผู้กระทำความผิดกฎหมายจราจรทางบก	2,000.00	1,200.00	800.00	3,000.00	3,000.00	0.00 %
ค่าปรับการผิดสัญญา	16,875.00	16,450.00	44,117.00	20,000.00	45,000.00	125.00 %
ค่าปรับผู้กระทำความผิดกฎหมายทะเบียนพาณิชย์	0.00	0.00	0.00	500.00	500.00	0.00 %
ค่าปรับอื่น ๆ	0.00	0.00	0.00	500.00	500.00	0.00 %

	รายรับจริง			ประมาณการ	
	ปี 2559	ปี 2560	ปี 2561	ปี 2562	ปี 2563
ค่าใบอนุญาตรับทำกรงเก็บ ขน สิ่งปฏิกูล หรือมูลฝอย	0.00	8,000.00	5,000.00	7,700.00	12,000.00
ค่าใบอนุญาตรับทำกรงกำจัดสิ่งปฏิกูลหรือมูลฝอย	0.00	0.00	7,500.00	0.00	0.00
ค่าใบอนุญาตประกอบกิจการค้าสำหรับกิจการที่เป็นอันตรายต่อสุขภาพ	2,450.00	2,400.00	28,850.00	2,500.00	30,000.00
ค่าใบอนุญาตจำหน่ายสินค้าในที่หรือทางสาธารณะ	0.00	0.00	0.00	100.00	500.00
ค่าใบอนุญาตเกี่ยวกับการโฆษณาโดยใช้เครื่องขยายเสียง	1,320.00	675.00	675.00	2,000.00	2,000.00
ค่าใบอนุญาตอื่น ๆ	920.00	920.00	920.00	900.00	1,000.00
รวมหมวดค่าธรรมเนียม ค่าปรับ และใบอนุญาต	280,283.20	256,926.60	309,045.90	261,600.00	320,400.00
หมวดรายได้จากทรัพย์สิน					
ค่าเช่าหรือบริการสถานที่	290,500.00	216,400.00	240,222.00	220,000.00	400,000.00
ดอกเบี้ย	112,412.71	117,936.70	130,793.39	118,000.00	150,000.00
รายได้จากทรัพย์สินอื่น ๆ	0.00	0.00	1,245.00	0.00	0.00
รวมหมวดรายได้จากทรัพย์สิน	402,912.71	334,336.70	372,260.39	338,000.00	550,000.00
หมวดรายได้จากสาธารณูปโภคและการพาณิชย์					
รายได้จากสาธารณูปโภคและการพาณิชย์	469,910.00	476,915.00	458,285.00	506,000.00	500,000.00
รายได้จากสาธารณูปโภคอื่น ๆ	4,740.00	31,440.00	1,020.00	0.00	0.00
รวมหมวดรายได้จากสาธารณูปโภคและการพาณิชย์	474,650.00	508,355.00	459,305.00	506,000.00	500,000.00
หมวดรายได้เบ็ดเตล็ด					
ค่าจำหน่ายเศษของ	0.00	0.00	0.00	500.00	500.00
เงินที่มีผู้ถือหุ้น	0.00	0.00	1,501.00	500.00	2,000.00
ค่าขายแบบแปลน	61,000.00	23,000.00	42,000.00	23,000.00	45,000.00
ค่ารับรongsล้าเนาและถ่ายเอกสาร	0.00	22.00	0.00	500.00	500.00
รายได้เบ็ดเตล็ดอื่น ๆ	167,500.00	196,184.00	193,750.00	197,000.00	200,000.00
รวมหมวดรายได้เบ็ดเตล็ด	228,500.00	219,206.00	237,251.00	221,500.00	248,000.00
หมวดรายได้จากทุน					
ค่าขายทอดตลาดทรัพย์สิน	0.00	0.00	0.00	500.00	500.00

	รายรับจริง			ประมาณการ		
	ปี 2559	ปี 2560	ปี 2561	ปี 2562	ปี 2563	ยอดต่าง (%)
รายได้จากทุกอันๆ	0.00	0.00	0.00	500.00	500.00	0.00 %
รวมหมวดรายได้จากทุกอัน	0.00	0.00	0.00	1,000.00	1,000.00	
หมวดภาษีจัดสรร						
ภาษีและค่าธรรมเนียมรถยนต์และล้อเลื่อน	708,179.40	266,604.17	343,910.96	267,000.00	350,000.00	31.09 %
ภาษีมูลค่าเพิ่มตาม พ.ร.บ. กำหนดแผนฯ	8,304,941.35	7,478,177.43	8,907,637.89	7,480,000.00	9,000,000.00	20.32 %
ภาษีมูลค่าเพิ่มตาม พ.ร.บ. จัดสรรรายได้ฯ	2,338,071.86	2,281,585.94	2,453,635.99	2,382,000.00	2,500,000.00	4.95 %
ภาษีธุรกิจเฉพาะ	50,984.89	49,030.32	45,517.60	49,000.00	51,000.00	4.08 %
ภาษีสุรา	1,281,805.96	1,303,684.61	0.00	1,310,000.00	0.00	-100.00 %
ภาษีศรพสามิต	2,757,175.19	3,141,726.51	5,006,121.11	3,141,800.00	5,017,000.00	59.69 %
ค่าภาคหลวงแร่	38,146.76	21,564.29	38,008.00	21,600.00	39,000.00	80.56 %
ค่าภาคหลวงปิโตรเลียม	43,746.34	64,557.74	39,088.92	64,600.00	39,000.00	-39.63 %
ค่าธรรมเนียมจดทะเบียนสิทธิและนิติกรรมตามประมวลกฎหมายที่ดิน	561,829.00	581,873.00	796,279.00	582,000.00	800,000.00	37.46 %
รวมหมวดภาษีจัดสรร	16,084,880.75	15,188,804.01	17,630,199.47	15,298,000.00	17,796,000.00	
หมวดเงินอุดหนุนทั่วไป						
เงินอุดหนุนทั่วไป สำหรับ อปท.ที่มีการบริหารจัดการที่ดี	0.00	0.00	0.00	10,000.00	10,000.00	0.00 %
เงินอุดหนุนทั่วไป สำหรับดำเนินการตามอำนาจหน้าที่และภารกิจภายในเลือกทำ	7,082,313.00	17,835,804.71	18,210,703.05	20,503,400.00	21,359,000.00	4.17 %
รวมหมวดเงินอุดหนุนทั่วไป	7,082,313.00	17,835,804.71	18,210,703.05	20,513,400.00	21,369,000.00	
รวมทุกหมวด	24,783,874.63	34,597,527.90	37,544,080.75	37,407,800.00	40,999,000.00	

ข้อบัญญัติ

งบประมาณรายจ่าย ประจำปีงบประมาณ พ.ศ. 2563

องค์การบริหารส่วนตำบลศรีฐาน

อำเภอป่าติ้ว จังหวัดยโสธร

โดยที่เป็นการสมควรตั้งงบประมาณรายจ่ายประจำปีงบประมาณ พ.ศ. 2563 อาศัยอำนาจตามความในพระราชบัญญัติ

สภาองค์การบริหารส่วนตำบลศรีฐาน พ.ศ. 2537แก้ไขเพิ่มเติมถึง (ฉบับที่7) พ.ศ.2562 มาตรา 87 จึงตราข้อบัญญัติขึ้นไว้โดยความเห็นชอบของสภาองค์การบริหารส่วนตำบลศรีฐาน และโดยอนุมัติของนายอำเภอป่าติ้ว

ข้อ 1. ข้อบัญญัติ นี้เรียกว่า ข้อบัญญัติงบประมาณรายจ่ายประจำปีงบประมาณ พ.ศ. 2563

ข้อ 2. ข้อบัญญัติ นี้ให้ใช้บังคับตั้งแต่วันที่ 1 ตุลาคม พ.ศ. 2562 เป็นต้นไป

ข้อ 3. งบประมาณรายจ่ายประจำปีงบประมาณ พ.ศ. 2563 เป็นจำนวนรวมทั้งสิ้น 40,999,000 บาท

ข้อ 4. งบประมาณรายจ่ายทั่วไป จ่ายจากรายได้จัดเก็บเอง หมวดภาษีจัดสรร และหมวดเงินอุดหนุนทั่วไป เป็นจำนวนรวมทั้งสิ้น 40,999,000 บาท โดยแยกรายละเอียดตามแผนงานได้ดังนี้

แผนงาน	ยอดรวม
ด้านบริหารทั่วไป	
แผนงานบริหารงานทั่วไป	10,578,705
แผนงานการรักษาความสงบภายใน	3,219,000
ด้านบริการชุมชนและสังคม	
แผนงานการศึกษา	7,657,124
แผนงานสาธารณสุข	1,969,050
แผนงานสังคมสงเคราะห์	635,420
แผนงานเคหะและชุมชน	2,387,821
แผนงานสร้างความเข้มแข็งของชุมชน	150,000
แผนงานการศาสนาวัฒนธรรมและนันทนาการ	200,000
ด้านการเศรษฐกิจ	
แผนงานการพาณิชย์	1,839,000
ด้านการดำเนินงานอื่น	
แผนงานงบกลาง	12,362,880
งบประมาณรายจ่ายทั้งสิ้น	40,999,000

ข้อ 5. งบประมาณรายจ่ายเฉพาะการ จ่ายจากรายได้ เป็นจำนวนรวมทั้งสิ้น 0 บาท ดังนี้

งบ	ยอดรวม
รวมรายจ่าย	0

ข้อ 6. ให้นายกองการบริหารส่วนตำบลศรีฐานปฏิบัติการเบิกจ่ายเงินงบประมาณที่ได้รับอนุมัติให้เป็นไปตามระเบียบการเบิกจ่ายเงินขององค์การบริหารส่วนตำบล

ข้อ 7. ให้นายกองค้การบริหารส่วนตำบลศรีฐานมีหน้าที่รักษาการให้เป็นไปตามบัญญัตินี้

ประกาศ ณ วันที่ ๒๖ กันยายน ๒๕๖๒

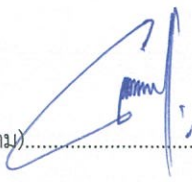
(ลงนาม) 

(นายไสว จันทร์เหลือง)

ตำแหน่ง นายกองค้การบริหารส่วนตำบลศรีฐาน

อนุมัติ



(ลงนาม).....

(นายธีระพงษ์ คุ้มเคียม)

ตำแหน่ง นายอำเภอป่าต้ว

รายงานรายละเอียดประมาณการรายรับงบประมาณรายจ่ายทั่วไป

ประจำปีงบประมาณ พ.ศ. 2563

องค์การบริหารส่วนตำบลศรีฐาน

อำเภอป่าติ้ว จังหวัดยโสธร

ประมาณการรายรับรวมทั้งสิ้น 40,999,000 บาท แยกเป็น

รายได้จัดเก็บเอง

หมวดภาษีอากร	รวม	214,600 บาท
ภาษีที่ดินและสิ่งปลูกสร้าง	จำนวน	200,000 บาท
ประมาณการไว้ใกล้เคียงกับที่คาดว่าจะสามารถจัดเก็บได้จริง		
ภาษีป้าย	จำนวน	14,600 บาท
ประมาณการไว้ใกล้เคียงกับที่คาดว่าจะสามารถจัดเก็บได้จริง		
หมวดค่าธรรมเนียม ค่าปรับ และใบอนุญาต	รวม	320,400 บาท
ค่าธรรมเนียมเกี่ยวกับใบอนุญาตการขายสุรา	จำนวน	1,400 บาท
ประมาณการไว้ใกล้เคียงกับที่คาดว่าจะสามารถจัดเก็บได้จริง		
ค่าธรรมเนียมเกี่ยวกับใบอนุญาตการพนัน	จำนวน	1,000 บาท
ประมาณการไว้ใกล้เคียงกับที่คาดว่าจะสามารถจัดเก็บได้จริง		
ค่าธรรมเนียมเกี่ยวกับการควบคุมอาคาร	จำนวน	6,000 บาท
ประมาณการไว้ใกล้เคียงกับที่คาดว่าจะสามารถจัดเก็บได้จริง		
ค่าธรรมเนียมเก็บและขนมูลฝอย	จำนวน	214,000 บาท
ประมาณการไว้ใกล้เคียงกับที่คาดว่าจะสามารถจัดเก็บได้จริง		
ค่าธรรมเนียมปิด โปรง ติดตั้งแผ่นประกาศหรือแผ่นปลิวเพื่อการโฆษณา	จำนวน	500 บาท
ประมาณการไว้ใกล้เคียงกับที่คาดว่าจะสามารถจัดเก็บได้จริง		
ค่าธรรมเนียมเกี่ยวกับทะเบียนพาณิชย์	จำนวน	2,000 บาท
ประมาณการไว้ใกล้เคียงกับที่คาดว่าจะสามารถจัดเก็บได้จริง		
ค่าธรรมเนียมอื่น ๆ	จำนวน	1,000 บาท
ประมาณการไว้ใกล้เคียงกับที่คาดว่าจะสามารถจัดเก็บได้จริง		
ค่าปรับผู้กระทำความผิดกฎหมายจราจรทางบก	จำนวน	3,000 บาท
ประมาณการไว้ใกล้เคียงกับที่คาดว่าจะสามารถจัดเก็บได้จริง		

ค่าปรับการผิดสัญญา	จำนวน	45,000 บาท
ประมาณการไว้ใกล้เคียงกับที่คาดว่าจะสามารถจัดเก็บได้จริง		
ค่าปรับผู้กระทำผิดกฎหมายทะเบียนพาณิชย์	จำนวน	500 บาท
ประมาณการไว้ใกล้เคียงกับที่คาดว่าจะสามารถจัดเก็บได้จริง		
ค่าปรับอื่น ๆ	จำนวน	500 บาท
ประมาณการไว้ใกล้เคียงกับที่คาดว่าจะสามารถจัดเก็บได้จริง		
ค่าใบอนุญาตรับทำการเก็บ ขน สิ่งปฏิกูล หรือมูลฝอย	จำนวน	12,000 บาท
ประมาณการไว้ใกล้เคียงกับที่คาดว่าจะสามารถจัดเก็บได้จริง		
ค่าใบอนุญาตประกอบการค้าสำหรับกิจการที่เป็นอันตรายต่อสุขภาพ	จำนวน	30,000 บาท
ประมาณการไว้ใกล้เคียงกับที่คาดว่าจะสามารถจัดเก็บได้จริง		
ค่าใบอนุญาตจำหน่ายสินค้าในที่หรือทางสาธารณะ	จำนวน	500 บาท
ประมาณการไว้ใกล้เคียงกับที่คาดว่าจะสามารถจัดเก็บได้จริง		
ค่าใบอนุญาตเกี่ยวกับการโฆษณาโดยใช้เครื่องขยายเสียง	จำนวน	2,000 บาท
ประมาณการไว้ใกล้เคียงกับที่คาดว่าจะสามารถจัดเก็บได้จริง		
ค่าใบอนุญาตอื่นๆ	จำนวน	1,000 บาท
ประมาณการไว้ใกล้เคียงกับที่คาดว่าจะสามารถจัดเก็บได้จริง		
หมวดรายได้จากทรัพย์สิน	รวม	550,000 บาท
ค่าเช่าหรือบริการสถานที่	จำนวน	400,000 บาท
ประมาณการไว้ใกล้เคียงกับที่คาดว่าจะสามารถจัดเก็บได้จริง		
ดอกเบี้ย	จำนวน	150,000 บาท
ประมาณการไว้ใกล้เคียงกับที่คาดว่าจะสามารถจัดเก็บได้จริง		
หมวดรายได้จากสาธารณูปโภคและการพาณิชย์	รวม	500,000 บาท
รายได้จากสาธารณูปโภคและการพาณิชย์	จำนวน	500,000 บาท
ประมาณการไว้ใกล้เคียงกับที่คาดว่าจะสามารถจัดเก็บได้จริง		
หมวดรายได้เบ็ดเตล็ด	รวม	248,000 บาท
ค่าจำหน่ายเศษของ	จำนวน	500 บาท
ประมาณการไว้ใกล้เคียงกับที่คาดว่าจะสามารถจัดเก็บได้จริง		
เงินที่มีผู้อุทิศให้	จำนวน	2,000 บาท
ประมาณการไว้ใกล้เคียงกับที่คาดว่าจะสามารถจัดเก็บได้จริง		

ค่าขายแบบแปลน	จำนวน	45,000 บาท
ประมาณการไว้ใกล้เคียงกับที่คาดว่าจะสามารถจัดเก็บได้จริง		
ค่ารับรองสำเนาและถ่ายเอกสาร	จำนวน	500 บาท
ประมาณการไว้ใกล้เคียงกับที่คาดว่าจะสามารถจัดเก็บได้จริง		
รายได้เบ็ดเตล็ดอื่นๆ	จำนวน	200,000 บาท
ประมาณการไว้ใกล้เคียงกับที่คาดว่าจะสามารถจัดเก็บได้จริง		
หมวดรายได้จากทุน	รวม	1,000 บาท
ค่าขายทอดตลาดทรัพย์สิน	จำนวน	500 บาท
ประมาณการไว้ใกล้เคียงกับที่ได้รับการจัดสรรในปีที่ผ่านมา		
รายได้จากทุนอื่นๆ	จำนวน	500 บาท
ประมาณการไว้ใกล้เคียงกับที่ได้รับการจัดสรรในปีที่ผ่านมา		
<u>รายได้ที่รัฐบาลเก็บแล้วจัดสรรให้องค์กรปกครองส่วนท้องถิ่น</u>		
หมวดภาษีจัดสรร	รวม	17,796,000 บาท
ภาษีและค่าธรรมเนียมรถยนต์และล้อเลื่อน	จำนวน	350,000 บาท
ประมาณการไว้ใกล้เคียงกับที่ได้รับการจัดสรรในปีที่ผ่านมา		
ภาษีมูลค่าเพิ่มตาม พ.ร.บ. กำหนดแผนฯ	จำนวน	9,000,000 บาท
ประมาณการไว้ใกล้เคียงกับที่ได้รับการจัดสรรในปีที่ผ่านมา		
ภาษีมูลค่าเพิ่มตาม พ.ร.บ. จัดสรรรายได้ฯ	จำนวน	2,500,000 บาท
ประมาณการไว้ใกล้เคียงกับที่ได้รับการจัดสรรในปีที่ผ่านมา		
ภาษีธุรกิจเฉพาะ	จำนวน	51,000 บาท
ประมาณการไว้ใกล้เคียงกับที่ได้รับการจัดสรรในปีที่ผ่านมา		
ภาษีสรรพสามิต	จำนวน	5,017,000 บาท
ประมาณการไว้ใกล้เคียงกับที่ได้รับการจัดสรรในปีที่ผ่านมา		
ค่าภาคหลวงแร่	จำนวน	39,000 บาท
ประมาณการไว้ใกล้เคียงกับที่ได้รับการจัดสรรในปีที่ผ่านมา		
ค่าภาคหลวงปิโตรเลียม	จำนวน	39,000 บาท
ประมาณการไว้ใกล้เคียงกับที่ได้รับการจัดสรรในปีที่ผ่านมา		
ค่าธรรมเนียมจดทะเบียนสิทธิและนิติกรรมตามประมวลกฎหมายที่ดิน	จำนวน	800,000 บาท
ประมาณการไว้ใกล้เคียงกับที่ได้รับการจัดสรรในปีที่ผ่านมา		

รายได้ที่รัฐบาลอุดหนุนให้องค์กรปกครองส่วนท้องถิ่น

หมวดเงินอุดหนุนทั่วไป	รวม	21,369,000 บาท
เงินอุดหนุนทั่วไป สำหรับ อปท.ที่มีการบริหารจัดการที่ดี	จำนวน	10,000 บาท
ประมาณการไว้ใกล้เคียงกับที่ได้รับการจัดสรรในปีที่ผ่านมา		
เงินอุดหนุนทั่วไป สำหรับดำเนินการตามอำนาจหน้าที่และภารกิจถ่ายโอน	จำนวน	21,359,000 บาท
เลือกทำ		
ประมาณการไว้ใกล้เคียงกับที่ได้รับการจัดสรรในปีที่ผ่านมา		

รายงานประมาณการรายจ่าย
ประจำปีงบประมาณ พ.ศ. 2563
องค์การบริหารส่วนตำบลศรีฐาน
อำเภอป่าตอง จังหวัดยะลา

	รายจ่ายจริง			ประมาณการ	
	ปี 2559	ปี 2560	ปี 2561	ปี 2562	ปี 2563
แผนงานบริหารงานทั่วไป					
งานบริหารทั่วไป					
งบบุคลากร					
เงินเดือน (ฝ่ายการเมือง)					
เงินเดือนนายก/รองนายก	514,080	514,080	514,080	514,080	0 %
เงินค่าตอบแทนประจำตำแหน่งนายก/รองนายก	42,120	42,120	42,120	42,120	0 %
เงินค่าตอบแทนพิเศษนายก/รองนายก	42,120	42,120	42,120	42,120	0 %
เงินค่าตอบแทนเลขานุการ/ที่ปรึกษานายกเทศมนตรี นายกองค์การบริหารส่วนตำบล	86,400	86,400	86,400	86,400	0 %
เงินค่าตอบแทนสมาชิกสภาองค์การบริหารส่วนท้องถิ่น	1,627,200	1,627,200	1,627,200	1,627,200	-47.44 %
รวมเงินเดือน (ฝ่ายการเมือง)	2,311,920	2,311,920	2,311,920	2,311,920	
เงินเดือน (ฝ่ายประจำ)					
เงินเดือนพนักงาน	941,355.24	984,840	1,047,780	1,143,000	9.48 %
เงินประจำตำแหน่ง	153,300	168,000	168,000	168,000	0 %
ค่าตอบแทนพนักงานจ้าง	1,003,405	816,000	647,257	714,480	2.95 %
เงินเพิ่มเติม ของพนักงานจ้าง	116,740	68,510	31,281.62	35,700	-32.77 %
					24,000

	รายจ่ายจริง			ประมาณการ		
	ปี 2559	ปี 2560	ปี 2561	ปี 2562	ยอดต่าง (%)	ปี 2563
เงินอื่นๆ	79,800	84,000	84,000	84,000	0 %	84,000
รวมเงินเดือน (ฝ่ายประจำ)	2,294,600.24	2,121,350	1,978,318.62	2,145,180		2,262,942
รวมงบบุคลากร	4,606,520.24	4,433,270	4,290,238.62	4,457,100		3,802,862
งบดำเนินงาน						
ค่าตอบแทน						
ค่าตอบแทนผู้ปฏิบัติราชการอันเป็นประโยชน์แก่องค์กรปกครองส่วนท้องถิ่น	0	0	0	143,740	15.19 %	165,580
ค่าเช่าบ้าน	48,000	48,000	44,000	48,000	0 %	48,000
รวมค่าตอบแทน	48,000	48,000	44,000	191,740		213,580
ค่าใช้จ่าย						
รายจ่ายเพื่อให้ได้มาซึ่งบริการ	447,389.28	478,040	504,854.24	0	0 %	0
รายจ่ายเพื่อให้ได้มาซึ่งบริการ	0	0	0	407,000	43 %	582,000
รายจ่ายเกี่ยวกับกรรรับรองและพิธีการ	2,500	3,750	0	34,000	0 %	34,000
รายจ่ายเกี่ยวกับกรปฏิบัติราชการที่ไม่เข้าลักษณะรายจ่ายหมวดอื่นๆ						
ค่าใช้จ่ายในการจัดการเลือกตั้ง	0	0	0	0	100 %	400,000
ค่าใช้จ่ายในการเดินทางไปราชการ	120,528	103,834	120,694	120,000	66.67 %	200,000
ค่าพวงมาลัย ขอดอกไม้ กระเช้าดอกไม้ และพวงมาลา	2,400	4,400	0	0	0 %	0

	รายจ่ายจริง			ประมาณการ		
	ปี 2559	ปี 2560	ปี 2561	ปี 2562	ยอดต่าง (%)	ปี 2563
ค่าพวงมาลา ขอดอกไม้ กระเช้าดอกไม้ และพวงมาลา	0	0	2,000	9,070	10.25 %	10,000
โครงการกำจัดผักตบชวาและวัชพืชในแหล่งน้ำสาธารณะและปลูกต้นกล้วยนา ประจำปี 2560	0	6,490	0	0	0 %	0
โครงการปล่อยพันธุ์สัตว์น้ำเนื่องในโอกาสมหามงคลเฉลิมพระชนมพรรษาพระบาทสมเด็จพระเจ้าอยู่หัว	20,085	0	0	0	0 %	0
โครงการฝึกอบรมกลุ่มอาชีพการทำดอกไม้จันทร์ ประจำปี 2560	0	18,650	0	0	0 %	0
โครงการหมู่บ้านสีขาวปลอดยาเสพติด บลอคอาชญากรรมประจำปี 2559	95,580	0	0	0	0 %	0
รวมค่าใช้จ่าย	688,482.28	615,164	627,548.24	570,070		1,226,000
ค่าวัสดุ						
วัสดุสำนักงาน	66,846	99,748	51,872	70,000	0 %	70,000
วัสดุไฟฟ้าและวิทยุ	78,695	74,505	100,910	80,000	0 %	80,000
วัสดุงานบ้านงานครัว	1,854	12,424	26,889	10,000	0 %	10,000
วัสดุยานพาหนะและขนส่ง	100,800	6,800	24,800	60,000	33.33 %	80,000
วัสดุเชื้อเพลิงและหล่อลื่น	228,300	314,125.4	227,900	230,000	30.43 %	300,000
วัสดุการเกษตร	1,300	7,700	6,000	30,000	0 %	30,000
วัสดุโฆษณาและเผยแพร่	0	0	0	40,000	-50 %	20,000
วัสดุคอมพิวเตอร์	37,170	31,470	31,976	70,000	0 %	70,000

	รายละเอียดจริง			ประมาณการ		
	ปี 2559	ปี 2560	ปี 2561	ปี 2562	ยอดต่าง (%)	ปี 2563
วัสดุอื่น	0	665.8	0	0	0 %	0
รวมค่าวัสดุ	514,965	547,438.2	470,347	590,000		660,000
ค่าสาธารณูปโภค						
ค่าไฟฟ้า	132,178.3	365,371.18	396,005.6	546,068	-8.44 %	500,000
ค่าน้ำประปา ค่าน้ำบาดาล	4,395	570	2,240	15,000	0 %	15,000
ค่าบริการโทรศัพท์	37,506.33	38,297.64	36,901.58	40,000	0 %	40,000
ค่าบริการไปรษณีย์	2,650	2,541	2,291	5,000	0 %	5,000
ค่าบริการสื่อสารและโทรคมนาคม	123,977.44	140,778.14	117,270.93	150,000	0 %	150,000
รวมค่าสาธารณูปโภค	300,707.07	547,557.96	554,709.11	756,068		710,000
รวมงบดำเนินงาน	1,552,154.35	1,758,160.16	1,696,604.35	2,107,878		2,809,580
งบลงทุน						
ค่าครุภัณฑ์						
ครุภัณฑ์สำนักงาน						
ครุภัณฑ์สำนักงาน	0	15,000	56,000	27,566	-100 %	0
ครุภัณฑ์ยานพาหนะและขนส่ง						
รถบรรทุก (ดีเซล)	0	0	0	0	100 %	868,000
ครุภัณฑ์คอมพิวเตอร์						
ครุภัณฑ์คอมพิวเตอร์	0	12,300	0	22,000	-100 %	0

	รายจ่ายจริง			ประมาณการ		
	ปี 2559	ปี 2560	ปี 2561	ปี 2562	ปี 2563	ยอดต่าง (%)
คอมพิวเตอร์โน้ตบุ๊ค จำนวน 1 เครื่อง ราคา 16,000 บาท	16,000	0	0	0	0	0 %
รวมค่าครุภัณฑ์	16,000	27,300	56,000	49,566	868,000	
รวมงบลงทุน	16,000	27,300	56,000	49,566	868,000	
งบเงินอุดหนุน						
เงินอุดหนุน						
เงินอุดหนุนองค์กรปกครองส่วนท้องถิ่น	30,000	30,000	0	0	0	0 %
เงินอุดหนุนส่วนราชการ	18,000	20,000	10,000	0	0	0 %
เงินอุดหนุนส่วนราชการ	0	0	0	20,000	40,000	100 %
รวมเงินอุดหนุน	48,000	50,000	10,000	20,000	40,000	
รวมงบเงินอุดหนุน	48,000	50,000	10,000	20,000	40,000	
รวมงานบริหารทั่วไป	6,222,674.59	6,268,730.16	6,052,842.97	6,634,544	7,520,442	
งานวางแผนสถิติและวิชาการ						
งบบุคลากร						
เงินเดือน (ฝ่ายประจำ)						
เงินเดือนพนักงาน	245,385.45	255,840	268,980	289,080	323,760	12 %
รวมเงินเดือน (ฝ่ายประจำ)	245,385.45	255,840	268,980	289,080	323,760	
รวมงบบุคลากร	245,385.45	255,840	268,980	289,080	323,760	

	รายจ่ายจริง			ประมาณการ		
	ปี 2559	ปี 2560	ปี 2561	ปี 2562	ยอดต่าง (%)	ปี 2563
งบดำเนินงาน						
ค่าตอบแทน						
ค่าตอบแทนผู้บริหารอันเป็นประโยชน์แก่องค์กรปกครองส่วนท้องถิ่น	0	0	0	24,000	12.42 %	26,980
รวมค่าตอบแทน	0	0	0	24,000		26,980
ค่าใช้จ่าย						
รายจ่ายเกี่ยวข้องกับภารกิจราชการที่ไม่เข้าลักษณะรายจ่ายหมวดอื่นๆ						
ค่าใช้จ่ายในการเดินทางไปราชการ	0	16,332	7,330	30,000	0 %	30,000
โครงการจัดทำแผนพัฒนาตำบล	13,990	3,980	0	3,932	408.65 %	20,000
รวมค่าใช้จ่าย	13,990	20,312	7,330	33,932		50,000
รวมงบดำเนินงาน	13,990	20,312	7,330	57,932		76,980
งบลงทุน						
ค่าครุภัณฑ์						
ครุภัณฑ์คอมพิวเตอร์						
เครื่องพิมพ์ชนิดเลเซอร์ ชนิด LED ขนาดจำนวน 1 เครื่อง	3,300	0	0	0	0 %	0
รวมค่าครุภัณฑ์	3,300	0	0	0		0
รวมงบลงทุน	3,300	0	0	0		0

	รายจ่ายจริง			ประมาณการ		
	ปี 2559	ปี 2560	ปี 2561	ปี 2562	ยอดต่าง (%)	ปี 2563
งบรายจ่ายอื่น						
รายจ่ายอื่น						
รายจ่ายอื่น	0	15,000	0	0	0 %	0
รายจ่ายอื่น	0	0	0	20,000	0 %	20,000
รวมรายจ่ายอื่น	0	15,000	0	20,000		20,000
รวมงบรายจ่ายอื่น	0	15,000	0	20,000		20,000
รวมงบประมาณแผ่นดินและวิชาการ	262,675.45	291,152	276,310	367,012		420,740
งานบริหารงานคลัง						
งบบุคลากร						
เงินเดือน (ฝ่ายประจำ)						
เงินเดือนพนักงาน ร	1,097,018.66	981,700	1,252,620	1,363,200	8.94 %	1,485,120
เงินประจำตำแหน่ง	42,000	42,000	42,000	42,000	0 %	42,000
รวมเงินเดือน (ฝ่ายประจำ)	1,139,018.66	1,023,700	1,294,620	1,405,200		1,527,120
รวมงบบุคลากร	1,139,018.66	1,023,700	1,294,620	1,405,200		1,527,120
งบดำเนินงาน						
ค่าตอบแทน						
ค่าตอบแทนผู้บริหารอันเป็นประโยชน์แก่องค์กรปกครองส่วนท้องถิ่น	2,000	600	0	112,000	32.06 %	147,903
ค่าเช่าบ้าน	45,000	12,000	36,000	36,000	0 %	36,000
เงินช่วยเหลือการศึกษาบุตร	36,260	30,000	30,600	32,700	-0.61 %	32,500
รวมค่าตอบแทน	83,260	42,600	66,600	180,700		216,403

	รายจ่ายจริง			ประมาณการ		
	ปี 2559	ปี 2560	ปี 2561	ปี 2562	ยอดต่าง (%)	ปี 2563
ค่าใช้จ่าย						
รายจ่ายเพื่อให้ได้มาซึ่งบริการ	156,600	137,484	148,064	0	0 %	0
รายจ่ายเพื่อให้ได้มาซึ่งบริการ	0	0	0	180,000	-3.33 %	174,000
รายจ่ายเกี่ยวกับโครงการปฏิบัติการที่ไม่เข้าลักษณะรายจ่ายหมวดอื่นๆ						
ค่าใช้จ่ายในการเดินทางไปราชการ	49,896	65,214	87,098	67,300	122.88 %	150,000
ค่าบำรุงรักษาและซ่อมแซม	22,162.09	9,543	41,464	101,500	-100 %	0
โครงการจัดทำแผนที่ภาคี	0	0	0	387,000	-87.08 %	50,000
ค่าบำรุงรักษาและซ่อมแซม	0	0	0	0	100 %	200,000
รวมค่าใช้จ่าย	228,658.09	212,241	276,626	735,800		574,000
ค่าวัสดุ						
วัสดุสำนักงาน	54,076.9	35,692.1	48,190.45	60,000	0 %	60,000
วัสดุคอมพิวเตอร์	12,837	24,402	40,520	50,000	0 %	50,000
รวมค่าวัสดุ	66,913.9	60,094.1	88,710.45	110,000		110,000
ค่าสาธารณูปโภค						
ค่าบริการไปรษณีย์	0	0	0	10,000	0 %	10,000
รวมค่าสาธารณูปโภค	0	0	0	10,000		10,000
รวมงบดำเนินงาน	378,831.99	314,935.1	431,936.45	1,036,500		910,403
งบลงทุน						
ค่าครุภัณฑ์						
ครุภัณฑ์สำนักงาน						
ครุภัณฑ์สำนักงาน	0	15,000	0	0	0 %	0

	รายจ่ายจริง			ประมาณการ		
	ปี 2559	ปี 2560	ปี 2561	ปี 2562	ยอดต่าง (%)	ปี 2563
เก้าอี้ทำงาน	0	0	0	3,300	-100 %	0
ครุภัณฑ์คอมพิวเตอร์						
ครุภัณฑ์คอมพิวเตอร์	0	0	30,000	0	0 %	0
ค่าบำรุงรักษาและปรับปรุงครุภัณฑ์	27,420	216,852.95	287,480	0	0 %	0
ค่าบำรุงรักษาและปรับปรุงครุภัณฑ์	0	0	0	200,000	0 %	200,000
รวมค่าครุภัณฑ์	27,420	231,852.95	317,480	203,300		200,000
รวมงบลงทุน	27,420	231,852.95	317,480	203,300		200,000
รวมงานบริหารงานคลัง	1,545,270.65	1,570,488.05	2,044,036.45	2,645,000		2,637,523
รวมแผนงานบริหารงานทั่วไป	8,030,620.69	8,130,370.21	8,373,189.42	9,646,556		10,578,705
แผนงานการรักษาความสงบภายใน						
งานบริหารทั่วไปเกี่ยวกับการรักษาความสงบภายใน						
งบดำเนินงาน						
ค่าใช้จ่าย						
รายจ่ายเกี่ยวกับภารกิจบริหารที่ไม่เข้าลักษณะรายจ่ายหมวดอื่นๆ						
โครงการป้องกันและลดอุบัติเหตุทางถนนช่วงเทศกาลปีใหม่	35,840	37,160	0	0	0 %	0
โครงการป้องกันและลดอุบัติเหตุทางถนนช่วงเทศกาลสงกรานต์	35,840	37,240	0	0	0 %	0
รวมค่าใช้จ่าย	71,680	74,400	0	0		0
รวมงบดำเนินงาน	71,680	74,400	0	0		0
รวมงานบริหารทั่วไปเกี่ยวกับการรักษาความสงบภายใน	71,680	74,400	0	0		0

	รายจ่ายจริง			ประมาณการ		
	ปี 2559	ปี 2560	ปี 2561	ปี 2562	ยอดค้าง (%)	ปี 2563
งานป้องกันภัยพลเรือนและระงับอัคคีภัย						
งบบุคลากร						
เงินเดือน (ฝ่ายประจำ)						
ค่าตอบแทนพนักงานจ้าง	108,000	108,000	108,000	108,000	0 %	108,000
เงินเพิ่มต่าง ๆของพนักงานจ้าง	12,000	12,000	12,000	12,000	0 %	12,000
รวมเงินเดือน (ฝ่ายประจำ)	120,000	120,000	120,000	120,000		120,000
รวมงบบุคลากร	120,000	120,000	120,000	120,000		120,000
งบดำเนินงาน						
ค่าตอบแทน						
ค่าตอบแทนผู้ปฏิบัติงานราชการอื่นเป็นประโยชน์แก่องค์กรปกครองส่วนท้องถิ่น	0	0	40,320	80,000	11.25 %	89,000
รวมค่าตอบแทน	0	0	40,320	80,000		89,000
ค่าใช้จ่าย						
รายจ่ายเกี่ยวกับกรปฏิบัติการที่ไม่เข้าลักษณะรายจ่ายหมวดอื่นๆ						
ค่าใช้จ่ายในการเดินทางไปราชการ	2,160	0	0	0	100 %	10,000
โครงการจัดตั้งหน่วยบริการแพทย์ฉุกเฉิน	372,810	341,700	0	0	0 %	0
รวมค่าใช้จ่าย	374,970	341,700	0	0		10,000
ค่าวัสดุ						
วัสดุเครื่องแต่งกาย	15,000	0	0	0	0 %	0
รวมค่าวัสดุ	15,000	0	0	0		0
รวมงบดำเนินงาน	389,970	341,700	40,320	80,000		99,000

	รายจ่ายจริง			ประมาณการ		
	ปี 2559	ปี 2560	ปี 2561	ปี 2562	ปี 2563	ยอดต่าง (%)
งบลงทุน						
ค่าครุภัณฑ์						
ครุภัณฑ์ยานพาหนะและขนส่ง						
รถยนต์บรรทุกน้ำหนักเบาประเภทประชิดติด เคลนพร้อมกระบะเข้าไฟฟ้า	0	0	0	0	0	100 %
ครุภัณฑ์เครื่องดับเพลิง						
ครุภัณฑ์เครื่องดับเพลิง	0	0	17,000	0	0	0 %
รวมค่าครุภัณฑ์	0	0	17,000	0	0	3,000,000
รวมงบลงทุน	0	0	17,000	0	0	3,000,000
รวมงานป้องกันภัยพลเรือนและระงับอัคคีภัย	509,970	461,700	177,320	200,000	200,000	3,219,000
รวมแผนงานการรักษาความสงบภายใน	581,650	536,100	177,320	200,000	200,000	3,219,000
แผนงานการศึกษา						
งานบริหารทั่วไปเกี่ยวกับการศึกษา						
งบบุคลากร						
เงินเดือน (ฝ่ายประจำ)						
เงินเดือนพนักงาน	304,000	314,580	333,060	362,640	396,000	9.2 %
เงินประจำตำแหน่ง	42,000	42,000	42,000	42,000	42,000	0 %
รวมเงินเดือน (ฝ่ายประจำ)	346,000	356,580	375,060	404,640	438,000	
รวมงบบุคลากร	346,000	356,580	375,060	404,640	438,000	

	รายจ่ายจริง			ประมาณการ		
	ปี 2559	ปี 2560	ปี 2561	ปี 2562	ยอดต่าง (%)	ปี 2563
งบดำเนินงาน						
ค่าตอบแทน						
ค่าตอบแทนผู้ปฏิบัติราชการอันเป็นประโยชน์แก่องค์กรปกครองส่วนท้องถิ่น	0	0	0	29,680	11.19 %	33,000
ค่าเช่าบ้าน	9,000	0	0	0	0 %	0
เงินช่วยเหลือการศึกษาบุตร	3,740	1,870	550	4,200	14.29 %	4,800
รวมค่าตอบแทน	12,740	1,870	550	33,880		37,800
ค่าใช้จ่าย						
รายจ่ายเพื่อให้ได้มาซึ่งบริการ	0	1,225	0	0	0 %	0
รายจ่ายเพื่อให้ได้มาซึ่งบริการ	0	0	0	20,000	0 %	20,000
รายจ่ายเกี่ยวเนื่องกับการปฏิบัติราชการที่ไม่เข้าลักษณะรายจ่ายหมวดอื่นๆ						
ค่าใช้จ่ายในการเดินทางไปราชการ	25,132	15,352	6,880	22,000	36.36 %	30,000
รวมค่าใช้จ่าย	25,132	16,577	6,880	42,000		50,000
ค่าวัสดุ						
วัสดุสำนักงาน	36,711	25,377	24,117	40,000	0 %	40,000
วัสดุคอมพิวเตอร์	4,930	11,350	24,520	30,000	0 %	30,000
รวมค่าวัสดุ	41,641	36,707	48,637	70,000		70,000
ค่าสาธารณูปโภค						
ค่าบริการไปรษณีย์	0	0	0	3,000	0 %	3,000
รวมค่าสาธารณูปโภค	0	0	0	3,000		3,000
รวมงบดำเนินงาน	79,513	55,154	56,067	148,880		160,800

	รายจ่ายจริง			ประมาณการ		
	ปี 2559	ปี 2560	ปี 2561	ปี 2562	ยอดต่าง (%)	ปี 2563
งบลงทุน						
ค่าครุภัณฑ์						
ครุภัณฑ์คอมพิวเตอร์						
เครื่องพิมพ์ชนิดเลเซอร์ ชนิด LED จำนวน 1 เครื่อง	3,300	0	0	0	0 %	0
รวมค่าครุภัณฑ์	3,300	0	0	0		0
รวมงบลงทุน	3,300	0	0	0		0
งบเงินอุดหนุน						
เงินอุดหนุน						
เงินอุดหนุนส่วนราชการ	0	20,000	20,000	0	0 %	0
เงินอุดหนุนส่วนราชการ	0	0	0	20,000	0 %	20,000
รวมเงินอุดหนุน	0	20,000	20,000	20,000		20,000
รวมงบเงินอุดหนุน	0	20,000	20,000	20,000		20,000
รวมงานบริหารทั่วไปเกี่ยวกับการศึกษา	428,813	431,734	451,127	573,520		618,800
งานระดับก่อนวัยเรียนและประถมศึกษา						
งบบุคลากร						
เงินเดือน (ฝ่ายประจำ)						
เงินเดือนพนักงาน	0	1,370,224	1,580,820	1,730,880	9.21 %	1,890,360
เงินวิทยฐานะ	0	0	17,500	80,500	326.96 %	343,700
ค่าตอบแทนพนักงานจ้าง	25,100	355,109	294,720	417,600	2.61 %	428,514

	รายจ่ายจริง			ประมาณการ		
	ปี 2559	ปี 2560	ปี 2561	ปี 2562	ปี 2563	ยอดต่าง (%)
เงินเพิ่มต่าง ของพนักงานจ้าง	45,100	36,584	24,120	36,120	14,226	-60.61 %
รวมเงินเดือน (ฝ่ายประจำ)	70,200	1,761,917	1,917,160	2,265,100	2,676,800	
รวมงบบุคลากร	70,200	1,761,917	1,917,160	2,265,100	2,676,800	
งบดำเนินงาน						
ค่าตอบแทน						
ค่าตอบแทนผู้ปฏิบัติราชการอันเป็นประโยชน์แก่องค์กรปกครองส่วนท้องถิ่น	0	0	0	171,630	193,240	12.59 %
เงินช่วยเหลือการศึกษาบุตร	0	16,330	13,250	25,000	25,000	0 %
รวมค่าตอบแทน	0	16,330	13,250	196,630	218,240	
ค่าใช้จ่าย						
รายจ่ายเพื่อให้ได้มาซึ่งบริการ	279,000	291,385	279,869.5	0	0	0 %
รายจ่ายเพื่อให้ได้มาซึ่งบริการ	0	0	0	436,000	516,000	18.35 %
รายจ่ายเกี่ยวเนื่องกับการปฏิบัติราชการที่ไม่เข้าลักษณะรายจ่ายหมวดอื่นๆ						
ค่าใช้จ่ายในการเดินทางไปราชการ	73,084	22,532	32,712	100,000	0	-100 %
ค่าใช้จ่ายในการเดินทางไปราชการ	0	0	0	0	100,000	100 %
ค่าใช้จ่ายในการพัฒนาครูผู้ดูแลเด็ก	12,610	0	0	0	0	0 %
โครงการจัดงานวันเด็ก	20,000	19,900	0	0	0	0 %

	รายละเอียดจริง			ประมาณการ		
	ปี 2559	ปี 2560	ปี 2561	ปี 2562	ปี 2563	ยอดต่าง (%)
โครงการสนับสนุนค่าใช้จ่ายในการบริหารสถานศึกษา	902,440	1,005,500	805,400	1,049,290	1,120,850	6.82 %
รวมค่าใช้จ่าย	1,287,134	1,339,317	1,117,981.5	1,585,290	1,736,850	
ค่าวัสดุ						
ค่าอาหารเสริม (นม)	1,085,048.96	1,100,039.4	1,029,698.5	1,012,300	1,006,434	-0.58 %
รวมค่าวัสดุ	1,085,048.96	1,100,039.4	1,029,698.5	1,012,300	1,006,434	
รวมงบดำเนินงาน	2,372,182.96	2,455,686.4	2,160,930	2,794,220	2,961,524	
งบลงทุน						
ค่าครุภัณฑ์						
ครุภัณฑ์คอมพิวเตอร์						
ครุภัณฑ์คอมพิวเตอร์	0	16,000	0	0	0	0 %
รวมค่าครุภัณฑ์	0	16,000	0	0	0	0
รวมงบลงทุน	0	16,000	0	0	0	0
งบเงินอุดหนุน						
เงินอุดหนุน						
เงินอุดหนุนส่วนราชการ	1,666,000	1,526,000	1,517,000	0	0	0 %
เงินอุดหนุนส่วนราชการ	0	0	0	1,460,000	1,400,000	-4.11 %
รวมเงินอุดหนุน	1,666,000	1,526,000	1,517,000	1,460,000	1,400,000	
รวมงบเงินอุดหนุน	1,666,000	1,526,000	1,517,000	1,460,000	1,400,000	
รวมงานระดับก่อนวัยเรียนและประถมศึกษา	4,108,382.96	5,759,603.4	5,595,090	6,519,320	7,038,324	
รวมแผนงานการศึกษา	4,537,195.96	6,191,337.4	6,046,217	7,092,840	7,657,124	

	รายจ่ายจริง			ประมาณการ		
	ปี 2559	ปี 2560	ปี 2561	ปี 2562	ปี 2563	ยอดต่าง (%)
แผนงานสาธารณสุข						
งานบริหารทั่วไปเกี่ยวกับสาธารณสุข						
งบบุคลากร						
เงินเดือน (ฝ่ายประจำ)						
เงินเดือนพนักงาน	434,970	448,920	174,750	323,760	356,160	10.01 %
เงินประจำตำแหน่ง	42,000	42,000	22,516	42,000	42,000	0 %
ค่าตอบแทนพนักงานจ้าง	0	204,750	357,120	364,200	369,480	1.45 %
เงินพื้นที่ต่าง ๆ ของพนักงานจ้าง	0	28,000	42,300	42,300	29,940	-29.22 %
รวมเงินเดือน (ฝ่ายประจำ)	476,970	723,670	596,686	772,260	797,580	
รวมงบบุคลากร	476,970	723,670	596,686	772,260	797,580	
งบดำเนินงาน						
ค่าตอบแทน						
ค่าตอบแทนผู้ปฏิบัติราชการอื่นเป็นประโยชน์แก่องค์กรปกครองส่วนท้องถิ่น	0	0	0	56,640	60,470	6.76 %
ค่าเช่าบ้าน	32,400	32,400	2,700	0	36,000	100 %
รวมค่าตอบแทน	32,400	32,400	2,700	56,640	96,470	
ค่าใช้จ่าย						
รายจ่ายเพื่อให้ได้มาซึ่งบริการ						
รายจ่ายเพื่อให้ได้มาซึ่งบริการ	0	0	0	382,800	300,000	-21.63 %

	รายจ่ายจริง			ประมาณการ		
	ปี 2559	ปี 2560	ปี 2561	ปี 2562	ปี 2563	ยอดต่าง (%)
รายจ่ายเกี่ยวเนื่องกับการปฏิบัติราชการที่ไม่เข้าลักษณะรายจ่ายหมวดอื่นๆ						
ค่าใช้จ่ายในการเดินทางไปราชการ	15,704	4,878	9,104	8,470		254.19 %
รวมค่าใช้จ่าย	15,704	4,878	9,104	391,270		330,000
ค่าวัสดุ						
วัสดุสำนักงาน	27,281	17,605	6,790	7,000		328.57 %
วัสดุงานบ้านงานครัว	0	0	22,500	0		0 %
วัสดุคอมพิวเตอร์	4,720	11,110	0	10,000		100 %
รวมค่าวัสดุ	32,001	28,715	29,290	17,000		50,000
รวมงบดำเนินงาน	80,105	65,993	41,094	464,910		476,470
รวมงานบริหารทั่วไปเกี่ยวกับสาธารณสุข	557,075	789,663	637,780	1,237,170		1,274,050
งานบริการสาธารณสุขและงานสาธารณสุขอื่น						
งบดำเนินงาน						
ค่าใช้จ่าย						
รายจ่ายเกี่ยวเนื่องกับการปฏิบัติราชการที่ไม่เข้าลักษณะรายจ่ายหมวดอื่นๆ						
โครงการจัดตั้งหน่วยแพทย์ฉุกเฉิน	0	0	0	400,000		0 %
โครงการป้องกันและควบคุมโรคพิษสุนัขบ้า	0	19,930	29,980	0		0 %
โครงการระบบการแพทย์ฉุกเฉินขององค์การบริหารส่วนตำบลศรีฐาน	0	0	356,470	0		0 %

	รายการจริง			ประมาณการ		
	ปี 2559	ปี 2560	ปี 2561	ปี 2562	ปี 2563	ยอดต่าง (%)
โครงการสัตว์ปลอดโรค คนปลอดภัย จากโรคพิษสุนัขบ้า ตามปณิธานศาสตราจารย์ ดร. สมเด็จพระเจ้าลูกเธอ เจ้าฟ้าจุฬาภรณวลัยลักษณ์ อัครราชกุมารี	0	0	0	30,000	0 %	30,000
โครงการหน่วยแพทย์อาสาสมเด็จพระศรีนครินทราบรมราชชนนี พอ.สว. ประจำปี 2562	0	0	0	36,000	-100 %	0
รวมค่าใช้จ่าย	0	19,930	386,450	466,000		430,000
คำวัสดุ						
วัสดุเชื้อเพลิงและหล่อลื่น	6,192.4	19,474	0	0	0 %	0
วัสดุวิทยาศาสตร์หรือการแพทย์	73,800	73,800	147,600	80,000	0 %	80,000
รวมคำวัสดุ	79,992.4	93,274	147,600	80,000		80,000
รวมงบดำเนินงาน	79,992.4	113,204	534,050	546,000		510,000
งบเงินอุดหนุน						
เงินอุดหนุน						
เงินอุดหนุนส่วนราชการ	215,000	15,000	10,000	0	0 %	0
เงินอุดหนุนส่วนราชการ	0	0	0	10,000	-50 %	5,000
เงินอุดหนุนเอกชน	73,485	0	0	0	0 %	0
โครงการพระราชดำริด้านสาธารณสุข	0	0	0	0	100 %	180,000
รวมเงินอุดหนุน	288,485	15,000	10,000	10,000		185,000
รวมงบเงินอุดหนุน	288,485	15,000	10,000	10,000		185,000

	รายจ่ายจริง			ประมาณการ		
	ปี 2559	ปี 2560	ปี 2561	ปี 2562	ปี 2563	ยอดต่าง (%)
	รวมงานบริการสาธารณสุขและงานสาธารณสุขอื่น	368,477.4	128,204	544,050	556,000	695,000
รวมแผนงานสาธารณสุข	925,552.4	917,867	1,181,830	1,793,170	1,969,050	
แผนงานสังคมสงเคราะห์						
งานสวัสดิการสังคมและสังคมสงเคราะห์						
งบบุคลากร						
เงินเดือน (ฝ่ายประจำ)						
เงินเดือนพนักงาน	287,100	296,760	314,580	342,720	376,080	9.73 %
เงินประจำตำแหน่ง	42,000	42,000	42,000	42,000	42,000	0 %
รวมเงินเดือน (ฝ่ายประจำ)	329,100	338,760	356,580	384,720	418,080	
รวมงบบุคลากร	329,100	338,760	356,580	384,720	418,080	
งบดำเนินงาน						
ค่าตอบแทน						
ค่าตอบแทนผู้ปฏิบัติราชการอื่นเป็นประโยชน์แก่องค์กรปกครองส่วนท้องถิ่น	0	0	0	28,030	31,340	11.81 %
รวมค่าตอบแทน	0	0	0	28,030	31,340	
ค่าใช้จ่าย						
รายจ่ายเพื่อให้ได้มาซึ่งบริการ	78,000	83,548	76,774	0	0	0 %
รายจ่ายเพื่อให้ได้มาซึ่งบริการ	0	0	0	90,000	96,000	6.67 %
รายจ่ายเกี่ยวเนื่องกับการปฏิบัติราชการที่ไม่เข้าลักษณะรายจ่ายหมวดอื่นๆ						
ค่าใช้จ่ายในการเดินทางไปราชการ	0	1,200	54,662	30,000	30,000	0 %
รวมค่าใช้จ่าย	78,000	84,748	131,436	120,000	126,000	

	รายจ่ายจริง			ประมาณการ		
	ปี 2559	ปี 2560	ปี 2561	ปี 2562	ยอดต่าง (%)	ปี 2563
ค่าวัสดุ						
วัสดุสำนักงาน	0	0	0	30,000	0 %	30,000
วัสดุคอมพิวเตอร์	0	8,900	0	30,000	0 %	30,000
รวมค่าวัสดุ	0	8,900	0	60,000		60,000
รวมงบดำเนินงาน	78,000	93,648	131,436	208,030		217,340
งบลงทุน						
ค่าครุภัณฑ์						
ครุภัณฑ์สำนักงาน						
ครุภัณฑ์สำนักงาน	0	6,690	0	0	0 %	0
รวมค่าครุภัณฑ์	0	6,690	0	0		0
รวมงบลงทุน	0	6,690	0	0		0
รวมงานสวัสดิการสังคมและสังคมสงเคราะห์	407,100	439,098	488,016	592,750		635,420
รวมแผนงานสังคมสงเคราะห์	407,100	439,098	488,016	592,750		635,420
แผนงานคณะและชุมชน						
งานบริหารทั่วไปเกี่ยวกับคณะและชุมชน						
งบบุคลากร						
เงินเดือน (ฝ่ายประจำ)						
เงินเดือนพนักงาน	610,680	628,020	667,020	724,920	10.11 %	798,240
เงินประจำตำแหน่ง	42,000	42,000	42,000	42,000	0 %	42,000
ค่าตอบแทนพนักงานจ้าง	108,000	108,000	108,000	108,000	0 %	108,000

	รายจ่ายจริง			ประมาณการ		
	ปี 2559	ปี 2560	ปี 2561	ปี 2562	ยอดต่าง (%)	ปี 2563
เงินเพิ่มเติมต่าง ๆ ของพนักงานจ้าง	12,000	12,000	12,000	12,000	0 %	12,000
รวมเงินเดือน (ฝ่ายประจำ)	772,680	790,020	829,020	886,920		960,240
รวมงบบุคลากร	772,680	790,020	829,020	886,920		960,240
งบดำเนินงาน						
ค่าตอบแทน						
ค่าตอบแทนผู้ปฏิบัติราชการอันเป็นประโยชน์แก่องค์กรปกครองส่วนท้องถิ่น	0	0	0	108,930	9.71 %	119,510
ค่าเช่าบ้าน	36,000	36,000	33,000	43,000	11.63 %	48,000
เงินช่วยเหลือการศึกษาบุตร	0	10,600	6,500	25,000	0 %	25,000
รวมค่าตอบแทน	36,000	46,600	39,500	176,930		192,510
ค่าใช้จ่าย						
รายจ่ายเพื่อให้ได้มาซึ่งบริการ	294,000	315,353	285,160	0	0 %	0
รายจ่ายเพื่อให้ได้มาซึ่งบริการ	0	0	0	330,000	7.27 %	354,000
รายจ่ายเกี่ยวเนื่องกับการปฏิบัติราชการที่ไม่เข้าลักษณะรายจ่ายหมวดอื่นๆ						
ค่าใช้จ่ายในการเดินทางไปราชการ	18,350	8,790	18,722	40,000	150 %	100,000
รวมค่าใช้จ่าย	312,350	324,143	303,882	370,000		454,000
ค่าวัสดุ						
วัสดุสำนักงาน	30,627	22,503	19,708	60,000	0 %	60,000
วัสดุก่อสร้าง	203,379	111,664.16	236,693	224,461	0 %	224,461

	รายจ่ายจริง			ประมาณการ		
	ปี 2559	ปี 2560	ปี 2561	ปี 2562	ยอดต่าง (%)	ปี 2563
วัสดุคอมพิวเตอร์	6,476	14,040	18,000	30,000	0 %	30,000
รวมค่าวัสดุ	240,482	148,207.16	274,401	314,461		314,461
รวมงบดำเนินงาน	588,832	518,950.16	617,783	861,391		960,971
งบลงทุน						
ค่าครุภัณฑ์						
ครุภัณฑ์สำนักงาน						
เก้าอี้ทำงาน	0	0	0	6,600	-100 %	0
เครื่องปรับอากาศขนาดไม่น้อยกว่า 12,000 BTU เครื่องละ 18,000 บาท จำนวน 2 เครื่อง	36,000	0	0	0	0 %	0
ครุภัณฑ์การเกษตร						
เครื่องสูบน้ำแบบใช้มอเตอร์ไฟฟ้าสูบน้ำได้ไม่น้อยกว่า 450 ลิตรต่อนาที จำนวน 11,000 บาท	22,000	0	0	0	0 %	0
ครุภัณฑ์ไฟฟ้าและวิทยุ						
หม้อแปลงไฟฟ้า	127,151.31	0	0	0	0 %	0
ครุภัณฑ์งานบ้านงานครัว						
ครุภัณฑ์งานบ้านงานครัว	0	8,765	0	0	0 %	0
ครุภัณฑ์โรงงาน						
ครุภัณฑ์โรงงาน	0	11,250	0	0	0 %	0

	รายจ่ายจริง			ประมาณการ		
	ปี 2559	ปี 2560	ปี 2561	ปี 2562	ปี 2563	ยอดต่าง (%)
ครุภัณฑ์คอมพิวเตอร์						
เครื่องพิมพ์ชนิดเลเซอร์ ชนิด LED ขนาดจำนวน 1 เครื่อง	3,300	0	0	0	0	0 %
รวมค่าครุภัณฑ์	188,451.31	20,015	0	6,600	0	
ค่าที่ดินและสิ่งก่อสร้าง						
ค่าต่อเติมหรือดัดแปลงอาคารบ้านพัก						
โครงการปรับปรุงต่อเติมโรงอาหารศูนย์พัฒนาเด็กเล็กบ้านศรีฐาน	0	0	0	392,000	0	-100 %
โครงการปรับปรุงต่อเติมอาคารลาดสกดตำบลศรีฐาน	0	0	0	193,000	0	-100 %
โครงการปรับปรุงหลังคาหอประชุมและหลังคาห้องน้ำ อบต.ศรีฐาน	0	0	0	131,000	0	-100 %
รวมค่าที่ดินและสิ่งก่อสร้าง	0	0	0	716,000	0	
รวมงบลงทุน	188,451.31	20,015	0	722,600	0	
รวมงานบริหารทั่วไปเกี่ยวกับคณะและชุมชน	1,549,963.31	1,328,985.16	1,446,803	2,470,911	1,921,211	
งานไฟฟ้าถนน						
งบบุคลากร						
เงินเดือน (ฝ่ายประจำ)						
ค่าตอบแทนพนักงานจ้าง	112,800	116,760	120,960	127,080	131,640	3.59 %
เงินเพิ่มต่าง ๆ ของพนักงานจ้าง	24,000	24,000	24,000	24,000	24,000	0 %
รวมเงินเดือน (ฝ่ายประจำ)	136,800	140,760	144,960	151,080	155,640	
รวมงบบุคลากร	136,800	140,760	144,960	151,080	155,640	

	รายการจ่ายจริง			ประมาณการ		
	ปี 2559	ปี 2560	ปี 2561	ปี 2562	ปี 2563	ยอดต่าง (%)
งบดำเนินงาน						
ค่าตอบแทน						
ค่าตอบแทนผู้บริหารอันเป็นประโยชน์แก่องค์กรปกครองส่วนท้องถิ่น	0	0	0	10,440	10,970	5.08 %
รวมค่าตอบแทน	0	0	0	10,440	10,970	
รวมงบดำเนินงาน	0	0	0	10,440	10,970	
งบลงทุน						
ค่าครุภัณฑ์						
ครุภัณฑ์สำรวจ	0	0	35,000	0	0	0 %
รวมค่าครุภัณฑ์	0	0	35,000	0	0	
ค่าที่ดินและสิ่งก่อสร้าง						
ค่าก่อสร้างสิ่งสาธารณูปโภค						
โครงการก่อสร้างถนน คลส. บ้านนายสำรวจ - บ้านพอมาน หมู่ที่ 9	0	0	300,000	0	0	0 %
โครงการก่อสร้างถนน คลส. สาย ยล.ถ .71-008 (เสียงบ้าน - คลองส่งน้ำท่าหอย) หมู่ที่ 8	0	0	0	156,000	0	-100 %
โครงการก่อสร้างถนน คลส. สาย ยล.ถ .71-044 (ช่วงบ้านแม่มณี) หมู่ที่ 9	0	0	0	300,000	0	-100 %
โครงการก่อสร้างถนน คลส. สายบ้านพ่อล่าง - วัดศรีพัฒนา หมู่ที่ 2	99,900	0	0	0	0	0 %

วันที่พิมพ์ : 17/9/2562 15:19:54

	รายจ่ายจริง			ประมาณการ		
	ปี 2559	ปี 2560	ปี 2561	ปี 2562	ปี 2563	ยอดต่าง (%)
โครงการก่อสร้างถนน คลส. สายส.ถ. 71-005 (ช่วงรังสิตพอขุ - แยกศรีฐานท่ากระจ่าย) หมู่ที่ 1	0	0	0	428,000	0	-100 %
โครงการก่อสร้างถนน คลส. สายหลังวัด - เชื่อมโรงเรียนบ้านเตาไผ่ หมู่ที่ 7	92,400	0	0	0	0	0 %
โครงการก่อสร้างถนน คลส. แยกบ้านช่างดำ หมู่ที่ 2	0	91,000	0	0	0	0 %
โครงการก่อสร้างถนน คลส. สายบ้านนายชาติ หมู่ที่ 4	0	380,000	0	0	0	0 %
โครงการก่อสร้างถนน คลส. สายบ้านแม่ใหญ่อ่อน หมู่ที่ 5	0	134,000	0	0	0	0 %
โครงการก่อสร้างถนน คลส. สายวัดศรีพัฒนาราม หมู่ที่ 2	0	310,000	0	0	0	0 %
โครงการก่อสร้างถนนลูกรังแฉะวางท่อระบายน้ำพร้อมบ่อพักสายเชื่อมถนนศรีฐานบ้านนิคม-หนองบ่อเสียว	0	218,000	0	0	0	0 %
โครงการขยายไหล่ทางถนน คลส. สายบ้านพุดธิยา - ศูนย์เรียนรู้เชิงเกษตร หมู่ที่ 1	0	0	427,000	0	0	0 %
โครงการขยายไหล่ทางถนน คลส. สายข้างวัดศรีฐานโน	0	97,250	0	0	0	0 %
โครงการซ่อมสร้างถนนลาดยางผิวทางแอสฟัลต์ติกคอนกรีตภายในหมู่บ้านกุศลไร่ หมู่ที่ 6	0	0	0	298,000	0	-100 %

	รายจ่ายจริง			ประมาณการ	
	ปี 2559	ปี 2560	ปี 2561	ปี 2562	ปี 2563
โครงการซ่อมสร้างถนนลาดยางผิวทางแอสฟัลต์ติกคอนกรีตภายในหมู่บ้านเต่าไห หมู่ที่ 5	0	0	0	315,000	-100 %
โครงการซ่อมสร้างถนนลาดยางผิวทางแอสฟัลต์ติกคอนกรีตภายในหมู่บ้านเต่าไห หมู่ที่ 7	0	0	0	298,000	-100 %
โครงการปรับปรุงถนนดิน สายเรียบลำโพง หวาย หมู่ที่ 6	0	130,000	0	0	0 %
โครงการลงหินคลุกถนนสายนาถนารองเล็ก - ท้องหัววัว หมู่ที่ 8	0	99,750	0	0	0 %
โครงการลงหินคลุกถนนสายเรียบลำโพง หวาย - สวนหลวง หมู่ที่ 6	0	0	89,320	0	0 %
รวมค่าที่ดินและสิ่งก่อสร้าง	192,300	1,460,000	816,320	1,795,000	0
รวมงบลงทุน	192,300	1,460,000	851,320	1,795,000	0
งบเงินอุดหนุน					
เงินอุดหนุน					
เงินอุดหนุนกิจการที่เป็นสาธารณประโยชน์	255,910.31	322,744.47	533,666.65	0	0 %
เงินอุดหนุนกิจการที่เป็นสาธารณประโยชน์	0	0	0	196,934	52.34 %
รวมเงินอุดหนุน	255,910.31	322,744.47	533,666.65	196,934	300,000
รวมงบเงินอุดหนุน	255,910.31	322,744.47	533,666.65	196,934	300,000
รวมงานไฟฟ้าถนน	585,010.31	1,923,504.47	1,529,946.65	2,153,454	466,610

	รายจ่ายจริง			ประมาณการ		
	ปี 2559	ปี 2560	ปี 2561	ปี 2562	ปี 2563	ยอดต่าง (%)
งานบังคับน้ำเสีย						
งบดำเนินงาน						
ค่าใช้จ่าย						
รายจ่ายเกี่ยวเนื่องกับการปฏิบัติการที่ไม่เข้าลักษณะรายจ่ายหมวดอื่นๆ						
โครงการ กิจจัดฝึกศบขวาและวิชาชีพในแหล่งน้ำสาธารณะจังหวัดโคราช ประจำปี 2559	91,045	0	0	0	0	0 %
รวมค่าใช้จ่าย	91,045	0	0	0	0	0
รวมงบดำเนินงาน	91,045	0	0	0	0	0
งบลงทุน						
ค่าที่ดินและสิ่งก่อสร้าง						
ค่าก่อสร้างสิ่งสาธารณูปโภค						
โครงการทำร่องระบายน้ำแก้ปัญหาน้ำขังขอบ้านนายอุดม ตำบลหนอง หมู่ที่ 7	0	0	0	45,000	0	-100 %
โครงการปรับปรุงท่อระบายน้ำจุดแยกตลาดสดตำบลศรีฐาน หมู่ที่ 2	0	0	0	95,000	0	-100 %
โครงการวางท่อระบายน้ำจากพื้นที่กลางลำห้วยบ้านเตาไผ่ หมู่ที่ 5,7 ตำบลศรีฐาน	20,000	0	0	0	0	0 %
โครงการวางท่อระบายน้ำพร้อมบ่อพัก และถนน คสล. สายซอยบ้านผู้ช่วยศรีส	0	0	0	154,000	0	-100 %
โครงการวางท่อระบายน้ำพร้อมบ่อพัก สายบ้านนางนงศ์บุช หมู่ที่ 2	0	127,000	0	0	0	0 %

	รายจ่ายจริง			ประมาณการ		
	ปี 2559	ปี 2560	ปี 2561	ปี 2562	ปี 2563	ยอดต่าง (%)
	โครงการวางท่อระบายน้ำพร้อมบ่อพัก สาย บ้านนางพิสมัย หมู่ที่ 2	0	55,000	0	0	0
โครงการวางท่อระบายน้ำพร้อมบ่อพัก สาย บ้านนายบุญเกิด - บ้านพ้อาง หมู่ที่ 1	0	273,000	0	0	0	0 %
โครงการวางท่อระบายน้ำพร้อมบ่อพัก สาย บ้านแม่แพง วันเที่ยง หมู่ที่ 5	99,500	0	0	0	0	0 %
โครงการวางท่อระบายน้ำพร้อมบ่อพัก สาย บ้านแม่ม่วง - บ้านพ้อสัน หมู่ที่ 6	130,500	0	0	0	0	0 %
โครงการวางท่อระบายน้ำพร้อมบ่อพัก สาย หลังโรงเรียนเตาไผ่ - คลองส่งน้ำเตาไผ่ 2	0	80,000	0	0	0	0 %
โครงการวางท่อระบายน้ำพร้อมบ่อพักสาย บ้าน นางนิภาพร เข้มเพชร - บ้านแม่หนู หมู่ที่ 4	0	0	0	300,000	0	-100 %
โครงการวางท่อระบายน้ำพร้อมบ่อพักสาย บ้านนายถวิล จันเหลือง - บ้านนางจันทร์ ไวเรือง หมู่ที่ 2	0	0	341,000	0	0	0 %
โครงการวางท่อระบายน้ำพร้อมบ่อพักสาย บ้านผู้ช่วย ขัยยงค์ หมู่ที่ 1	38,000	0	0	0	0	0 %
โครงการวางท่อระบายน้ำพร้อมบ่อพักสาย บ้านพ้อดาว หมู่ที่ 7	0	110,000	0	0	0	0 %
โครงการวางท่อระบายน้ำพร้อมบ่อพักสาย บ้านพ้อใหญ่สี่ - แยกไปบ่อโจโก้ หมู่ที่ 3	0	361,000	0	0	0	0 %

	รายจ่ายจริง			ประมาณการ		
	ปี 2559	ปี 2560	ปี 2561	ปี 2562	ยอดต่าง (%)	ปี 2563
โครงการวางท่อระบายน้ำพร้อมบ่อพักสาย บ้านพ่ออาก - โรงเรียนแม่เขียว หมู่ที่ 1	0	0	0	284,000	-100 %	0
โครงการวางท่อระบายน้ำพร้อมบ่อพักสาย บ้านแม่ขาว - บ้านแม่แฉอ หมู่ที่ 3	0	0	0	193,000	-100 %	0
โครงการวางท่อระบายน้ำพร้อมบ่อพักสาย บ้านแม่ลาน ไชยเสนา - บ้านผู้ใหญ่ทวี จัน เหล็ก	296,000	0	0	0	0 %	0
โครงการวางท่อระบายน้ำพร้อมบ่อพักสาย บ้านแม่ลำรอง ไทลริน - บ้านแม่บรรจง แสงแก้ว หมู่ที่ 2	0	0	0	445,000	-100 %	0
โครงการวางท่อระบายน้ำพร้อมบ่อพักสาย บ้านแม่อร ประชุมชัย - บ้านพ่อบุญเยี่ยม ราชอาสา หมู่ที่ 4	0	0	300,000	0	0 %	0
โครงการวางท่อระบายน้ำพร้อมบ่อพักสาย บ้านอาจารย์อศวัน หมู่ที่ 2	0	107,000	0	0	0 %	0
โครงการวางท่อระบายน้ำพร้อมบ่อพักสาย แยกไปวังฟ้า - ดอนสิง หมู่ที่ 5	0	86,000	0	0	0 %	0
โครงการวางท่อระบายน้ำพร้อมบ่อพักสาย โรงพยาบาลตำบลศรีฐาน - บ้านพ่อปา หมู่ ที่ 9	0	374,000	0	0	0 %	0
โครงการวางท่อระบายน้ำพร้อมบ่อพักสาย ศูนย์เรียนรู้เชิงเกษตร - บ้านนายประครอง จันโต หมู่ที่ 1	0	0	308,000	0	0 %	0

	รายงานจริง			ประมาณการ		
	ปี 2559	ปี 2560	ปี 2561	ปี 2562	ยอดต่าง (%)	ปี 2563
โครงการวางท่อระบายน้ำพร้อมบ่อพักสาย หน้าโรงเรียนบ้านกุดสำโรง หมู่ที่ 6	0	170,000	0	0	0 %	0
โครงการวางท่อระบายน้ำและบ่อพักพร้อม เทคอนกรีตทับหลังท่อขอยบ้านนายหลาย ทับทอง หมู่ที่ 7	0	390,000	0	0	0 %	0
โครงการวางท่อระบายน้ำสายบ้านนายแดง	12,000	0	0	0	0 %	0
โครงการวางท่อระบายน้ำพร้อมบ่อพัก สาย ร้านดิน - โรงเรียนรุ่งเรือง หมู่ที่ 1	99,500	0	0	0	0 %	0
รวมค่าที่ดินและสิ่งก่อสร้าง	695,500	2,133,000	949,000	1,516,000		0
รวมงบลงทุน	695,500	2,133,000	949,000	1,516,000		0
รวมงานบ่าบับน้ำเสีย	786,545	2,133,000	949,000	1,516,000		0
รวมแผนงานเศษและชุมชน	2,921,518.62	5,385,489.63	3,925,749.65	6,140,365		2,387,821

	รายการจ่ายจริง			ประมาณการ		
	ปี 2559	ปี 2560	ปี 2561	ปี 2562	ยอดต่าง (%)	ปี 2563
แผนงานสร้างเสริมสุขภาพของชุมชน						
งานส่งเสริมและสนับสนุนความเข้มแข็งชุมชน						
งบดำเนินงาน						
ค่าใช้จ่าย						
รายจ่ายเกี่ยวกับการปฏิบัติราชการที่ไม่เข้าลักษณะรายจ่ายหมวดอื่นๆ						
ค่าใช้จ่ายในโครงการฝึกอบรมสัมมนาศึกษา	181,575	108,900	0	0	0 %	0
โครงการฝึกอบรมสัมมนาศึกษาดูงาน	0	0	159,392	8,000	1,775 %	150,000
รวมค่าใช้จ่าย	181,575	108,900	159,392	8,000		150,000
รวมงบดำเนินงาน	181,575	108,900	159,392	8,000		150,000
รวมงานส่งเสริมและสนับสนุนความเข้มแข็งชุมชน	181,575	108,900	159,392	8,000		150,000
รวมแผนงานสร้างเสริมสุขภาพของชุมชน	181,575	108,900	159,392	8,000		150,000

	รายจ่ายจริง			ประมาณการ		
	ปี 2559	ปี 2560	ปี 2561	ปี 2562	ปี 2563	ยอดต่าง (%)
แผนงานการศึกษาวัดธรรมและนันทนาการ						
งานศาสนาวัดธรรมท้องถิ่น						
งบดำเนินงาน						
ค่าใช้จ่าย						
รายจ่ายเกี่ยวกับกรปฏิบัติการที่ไม่เข้าลักษณะรายจ่ายหมวดอื่นๆ						
โครงการจัดงานประเพณีบุญบั้งไฟบ้านเตาไห	50,000	0	0	0	0	0 %
โครงการจัดงานประเพณีบุญบั้งไฟบ้านศรีฐาน	170,000	50,189	0	0	0	0 %
โครงการจัดงานประเพณีลอยกระทง	29,100	0	0	0	0	0 %
โครงการจัดงานวันผู้สูงอายุแห่งชาติ ประจำปี 2561	0	0	29,200	0	0	0 %
โครงการตลาดประชารัฐ ตลาดวัดธรรม ถนนสายวัดธรรม ประจำปีงบประมาณ พ.ศ.2561	0	0	12,000	0	0	0 %
โครงการประเพณีเสด็จ	20,000	20,000	0	0	0	0 %
รวมค่าใช้จ่าย	269,100	70,189	41,200	0	0	
รวมดำเนินงาน	269,100	70,189	41,200	0	0	

	รายจ่ายจริง			ประมาณการ		
	ปี 2559	ปี 2560	ปี 2561	ปี 2562	ยอดต่าง (%)	ปี 2563
งบลงทุน						
ค่าครุภัณฑ์						
ครุภัณฑ์สำนักงาน						
โต๊ะหมู่บูชา	0	0	0	8,500	-100 %	0
รวมค่าครุภัณฑ์	0	0	0	8,500		0
รวมงบลงทุน	0	0	0	8,500		0
งบเงินอุดหนุน						
เงินอุดหนุน						
เงินอุดหนุนเอกชน	0	0	90,774	0	0 %	0
เงินอุดหนุนเอกชน	0	0	0	180,000	11.11 %	200,000
รวมเงินอุดหนุน	0	0	90,774	180,000		200,000
รวมงบเงินอุดหนุน	0	0	90,774	180,000		200,000
รวมงานศาสนาวีฒณธรรมท้องถิ่น	269,100	70,189	131,974	188,500		200,000
งานวิชาการวางแผนและส่งเสริมการท่องเที่ยว						
งบลงทุน						
ค่าที่ดินและสิ่งก่อสร้าง						
ค่าก่อสร้างสิ่งสาธารณูปการ						
โครงการก่อสร้างชุมชนประดูทางเข้าหมู่บ้าน ศรีฐาน	300,000	0	0	0	0 %	0
รวมค่าที่ดินและสิ่งก่อสร้าง	300,000	0	0	0		0
รวมงบลงทุน	300,000	0	0	0		0
รวมงานวิชาการวางแผนและส่งเสริมการท่องเที่ยว	300,000	0	0	0		0

	รายจ่ายจริง			ประมาณการ		
	ปี 2559	ปี 2560	ปี 2561	ปี 2562	ปี 2563	ยอดต่าง (%)
รวมแผนงานการศาสนาวัฒนธรรมและนันทนาการ	569,100	70,189	131,974	188,500	200,000	
แผนงานการเกษตร						
งานส่งเสริมการเกษตร						
งบดำเนินงาน						
ค่าใช้จ่าย						
รายจ่ายเพื่อให้ได้มาซึ่งบริการ						
โครงการรณรงค์ปลูกบ่อทองเนื่องในวันดินโลก ประจำปี 2561	0	0	0	9,000	0	-100 %
รวมค่าใช้จ่าย	0	0	0	9,000	0	
รวมงบดำเนินงาน	0	0	0	9,000	0	
งบลงทุน						
ค่าครุภัณฑ์						
ครุภัณฑ์การเกษตร						
ครุภัณฑ์การเกษตร	0	20,800	212,000	0	0	0 %
เครื่องสูบน้ำ สูบน้ำได้ 450 ลิตร ต่อนาที	0	0	0	11,000	0	-100 %
รวมค่าครุภัณฑ์	0	20,800	212,000	11,000	0	
รวมงบลงทุน	0	20,800	212,000	11,000	0	
รวมงานส่งเสริมการเกษตร	0	20,800	212,000	20,000	0	

	รายจ่ายจริง			ประมาณการ		
	ปี 2559	ปี 2560	ปี 2561	ปี 2562	ปี 2563	ยอดต่าง (%)
งานอนุรักษ์แหล่งน้ำและป่าไม้						
งบลงทุน						
ค่าที่ดินและสิ่งก่อสร้าง						
ค่าก่อสร้างสิ่งสาธารณูปการ						
โครงการต่อเติมคลองส่งน้ำท่าทอย (ช่วงนาแม่หนู) หมู่ที่ 8	0	282,000	0	0	0	0 %
รวมค่าที่ดินและสิ่งก่อสร้าง	0	282,000	0	0	0	0
รวมงบลงทุน	0	282,000	0	0	0	0
รวมงานอนุรักษ์แหล่งน้ำและป่าไม้	0	282,000	0	0	0	0
รวมแผนงานการเกษตร	0	302,800	212,000	20,000	0	0
แผนงานการพาณิชย์						
งานกิจการประปา						
งบบุคลากร						
เงินเดือน (ฝ่ายประจำ)						
ค่าตอบแทนพนักงานจ้าง	108,000	108,000	108,000	108,000	108,000	0 %
เงินเพิ่มต่าง ๆ ของพนักงานจ้าง	12,000	12,000	12,000	12,000	12,000	0 %
รวมเงินเดือน (ฝ่ายประจำ)	120,000	120,000	120,000	120,000	120,000	
รวมงบบุคลากร	120,000	120,000	120,000	120,000	120,000	

	รายจ่ายจริง			ประมาณการ		
	ปี 2559	ปี 2560	ปี 2561	ปี 2562	ปี 2563	ยอดต่าง (%)
งบดำเนินงาน						
ค่าตอบแทน						
ค่าตอบแทนผู้บริหารอื่นเป็นประโยชน์แก่องค์กรปกครองส่วนท้องถิ่น	0	0	0	9,000	9,000	0 %
รวมค่าตอบแทน	0	0	0	9,000	9,000	
ค่าใช้จ่าย						
รายจ่ายเพื่อได้มาซึ่งบริการ	2,408.6	0	0	0	0	0 %
รายจ่ายเพื่อให้ได้มาซึ่งบริการ	0	0	0	0	0	100 %
รายจ่ายเกี่ยวเนื่องกับการบริหารราชการที่ไม่เข้าลักษณะรายจ่ายหมวดอื่นๆ						
ค่าใช้จ่ายในการเดินทางไปราชการ	0	8,190	0	0	0	100 %
ค่าบำรุงรักษาและซ่อมแซม	0	0	0	20,000	20,000	200 %
รวมค่าใช้จ่าย	2,408.6	8,190	0	20,000	20,000	
ค่าวัสดุ						
วัสดุอื่น	192,500	210,000	202,589	233,370	233,370	7.13 %
รวมค่าวัสดุ	192,500	210,000	202,589	233,370	233,370	
ค่าสาธารณูปโภค						
ค่าไฟฟ้า	241,605.34	278,872.08	261,583.61	365,000	365,000	9.59 %
รวมค่าสาธารณูปโภค	241,605.34	278,872.08	261,583.61	365,000	365,000	
รวมงบดำเนินงาน	436,513.94	497,062.08	464,172.61	627,370	627,370	

	รายจ่ายจริง			ประมาณการ		
	ปี 2559	ปี 2560	ปี 2561	ปี 2562	ปี 2563	ยอดต่าง (%)
งบลงทุน						
ค่าครุภัณฑ์						
ครุภัณฑ์อื่น						
ครุภัณฑ์อื่นๆ	0	27,500	0	0	0	0 %
ค่าบำรุงรักษาและปรับปรุงครุภัณฑ์						
ค่าบำรุงรักษาและปรับปรุงครุภัณฑ์	0	0	0	100,000	0	0 %
รวมค่าครุภัณฑ์	0	27,500	0	100,000	0	100,000
รวมงบลงทุน	0	27,500	0	100,000	0	100,000
รวมงานกิจกรรมอื่นๆ	556,513.94	617,062.08	611,672.61	847,370	959,000	
งานโรงพยาบาลสัตว์						
งบลงทุน						
ค่าที่ดินและสิ่งก่อสร้าง						
ค่าก่อสร้างสิ่งสาธารณูปการ						
ค่าชดเชยสัญญาแบบปรับราคาได้ (k)	0	0	0	0	0	100 %
โครงการก่อสร้างโรงพยาบาลสัตว์ ขนาดเล็กพิเศษ ก่อสร้างผลผลิต 1-3 ตัว/วัน (ไม่ต่อเกษิม)	0	0	0	0	0	100 %
รวมค่าที่ดินและสิ่งก่อสร้าง	0	0	0	0	0	880,000
รวมงบลงทุน	0	0	0	0	0	880,000
รวมงานโรงพยาบาลสัตว์	0	0	0	0	0	880,000
รวมแผนงานการพาณิชย์	556,513.94	617,062.08	611,672.61	847,370	1,839,000	

	รายจ่ายจริง			ประมาณการ		
	ปี 2559	ปี 2560	ปี 2561	ปี 2562	ปี 2563	ยอดต่าง (%)
แผนงานงบกลาง						
งบกลาง						
งบกลาง						
งบกลาง						
เงินสมทบกองทุนประกันสังคม	129,908	112,779	95,088	150,000	150,000	0 %
เงินสมทบกองทุนเงินทดแทน	0	0	0	3,780	5,000	32.28 %
เบี้ยยังชีพผู้สูงอายุ	0	7,073,400	7,369,200	8,084,400	9,339,600	15.53 %
เบี้ยยังชีพคนพิการ	0	1,735,200	1,932,800	2,112,000	2,256,000	6.82 %
เบี้ยยังชีพผู้ป่วยเอดส์	36,000	36,000	35,000	36,000	36,000	0 %
สำรองจ่าย	0	21,320	0	203,130	250,000	23.07 %
รายจ่ายตามข้อผูกพัน	126,570	145,976	140,670	0	0	0 %
รายจ่ายตามข้อผูกพัน	0	0	0	120,000	130,000	8.33 %
เงินสมทบกองทุนบ้านพักนิตยภัตข้าราชการสวน ท้องถิ่น (กบท.)	152,115.3	157,341.7	176,869	168,939	196,280	16.18 %
รวมงบกลาง	444,593.3	9,282,016.7	9,749,627	10,878,249	12,362,880	
รวมงบกลาง	444,593.3	9,282,016.7	9,749,627	10,878,249	12,362,880	
รวมงบกลาง	444,593.3	9,282,016.7	9,749,627	10,878,249	12,362,880	
รวมแผนงานงบกลาง	444,593.3	9,282,016.7	9,749,627	10,878,249	12,362,880	
รวมทุกแผนงาน	19,155,419.91	31,981,230.02	31,056,987.68	37,407,800	40,999,000	

รายงานรายละเอียดประมาณการรายจ่ายงบประมาณรายจ่ายทั่วไป

ประจำปีงบประมาณ พ.ศ. 2563

องค์การบริหารส่วนตำบลศรีฐาน

อำเภอ ป่าดัว จังหวัดยโสธร

ประมาณการรายจ่ายรวมทั้งสิ้น 10,578,705 บาท จ่ายจากรายได้จัดเก็บเอง หมวดภาษีจัดสรรและหมวดเงินอุดหนุนทั่วไป แยกเป็น

แผนงานบริหารงานทั่วไป

งานบริหารทั่วไป	รวม	7,520,442 บาท
งบบุคลากร	รวม	3,802,862 บาท
เงินเดือน (ฝ่ายการเมือง)	รวม	1,539,920 บาท
เงินเดือนนายก/รองนายก	จำนวน	514,080 บาท
เพื่อจ่ายเป็นเงินเดือนนายก อบต.และรองนายก อบต.		
เงินค่าตอบแทนประจำตำแหน่งนายก/รองนายก	จำนวน	42,120 บาท
เพื่อจ่ายเป็นเงินค่าตอบแทนประจำตำแหน่งนายก อบต. รองนายก อบต.		
เงินค่าตอบแทนพิเศษนายก/รองนายก	จำนวน	42,120 บาท
เพื่อจ่ายเป็นเงินค่าตอบแทนพิเศษนายก อบต. และรองนายก อบต.		
เงินค่าตอบแทนเลขานุการ/ที่ปรึกษานายกเทศมนตรี นายกองค์การบริหารส่วนตำบล	จำนวน	86,400 บาท
เพื่อจ่ายเป็นเงินค่าตอบแทนเลขานุการ ที่ปรึกษานายก อบต.		
เงินค่าตอบแทนสมาชิกสภาองค์กรปกครองส่วนท้องถิ่น	จำนวน	855,200 บาท
เพื่อจ่ายเป็นเงินค่าตอบแทนประธานสภา อบต. รองประธานสภา อบต. เลขานุการสภา อบต.และสมาชิกสภา อบต.		
เงินเดือน (ฝ่ายประจำ)	รวม	2,262,942 บาท
เงินเดือนพนักงาน	จำนวน	1,251,360 บาท
เพื่อจ่ายเป็นเงินเดือน พนักงานของ ปลัด อบต.รองปลัด อบต. หัวหน้าสำนักปลัด อบต.		
เงินประจำตำแหน่ง	จำนวน	168,000 บาท
เพื่อจ่ายเป็นเงินประจำตำแหน่งของ ปลัด อบต.,รองปลัด อบต. หัวหน้าสำนักปลัด อบต.		

ค่าตอบแทนพนักงานจ้าง	จำนวน	735,582 บาท
เพื่อจ่ายเป็นเงินค่าจ้างพนักงานจ้างตามภารกิจ และพนักงานจ้างทั่วไป สำนักปลัด อบต.		
เงินเพิ่มต่าง ๆ ของพนักงานจ้าง	จำนวน	24,000 บาท
เพื่อจ่ายเป็นเงินเพิ่มการครองชีพของพนักงานจ้างตามภารกิจ พนักงานจ้างทั่วไป สังกัด สำนักปลัด อบต.		
เงินอื่นๆ	จำนวน	84,000 บาท
เพื่อจ่ายเป็นเงินนอกเหนือจากเงินประจำตำแหน่ง ของปลัด อบต.		
งบดำเนินงาน	รวม	2,809,580 บาท
ค่าตอบแทน	รวม	213,580 บาท
ค่าตอบแทนผู้ปฏิบัติราชการอันเป็นประโยชน์แก่องค์กรปกครองส่วนท้องถิ่น	จำนวน	165,580 บาท
เพื่อจ่ายเป็นเงินค่าตอบแทนผู้ปฏิบัติราชการอันเป็นประโยชน์แก่ อบต. เช่น ประโยชน์ตอบแทนอื่นเป็นกรณีพิเศษของพนักงานส่วนตำบลและพนักงานจ้างเป็นต้น		
- เป็นไปตามระเบียบกระทรวงมหาดไทยว่าด้วยการกำหนดเงินประโยชน์ตอบแทนอื่นเป็นกรณีพิเศษอันมีลักษณะเป็นเงินรางวัลประจำปีแก่พนักงานส่วนท้องถิ่นเป็นรายจ่ายอื่นขององค์กรปกครองส่วนท้องถิ่น พ.ศ.2557		
ค่าเช่าบ้าน	จำนวน	48,000 บาท
เพื่อจ่ายเป็นค่าเช่าบ้านของพนักงานส่วนตำบล ตำแหน่ง ปลัด อบต. และพนักงานส่วนตำบล สังกัดสำนักปลัด		
ค่าใช้จ่าย	รวม	1,226,000 บาท
รายจ่ายเพื่อให้ได้มาซึ่งบริการ		
รายจ่ายเพื่อให้ได้มาซึ่งบริการ	จำนวน	582,000 บาท
เพื่อจ่ายเป็นค่าใช้จ่ายเพื่อให้ได้มาซึ่งบริการต่างๆ เช่น ค่าจ้างเหมาบริการ, ค่าจ้างเหมาถ่ายเอกสาร, เข้าเล่ม, ค่าระวางบรรทุก ฯลฯ		
- เป็นไปตาม หลักเกณฑ์ และอัตราค่าใช้จ่ายประกอบการพิจารณางบประมาณรายจ่ายประจำปีในลักษณะค่าใช้จ่าย วัสดุ และค่าสาธารณูปโภค		
- เป็นไปตามหนังสือกระทรวงมหาดไทย ที่ มท 0808.2/ว 0746 ลงวันที่ 1 กุมภาพันธ์ 2562		

รายจ่ายเกี่ยวกับการรับรองและพิธีการ

จำนวน

34,000 บาท

1. ค่ารับรองต้อนรับบุคคลหรือคณะบุคคล จำนวน 20,000 บาท
- เพื่อจ่ายเป็นค่าใช้จ่ายในการเลี้ยงรับรอง ค่าของขวัญ ฯลฯ ของ
องค์การบริหารส่วนตำบลศรีฐาน ในโอกาสต่างๆ เช่น การตรวจเยี่ยม
นิเทศ ฯลฯ

2. ค่าเลี้ยงรับรองในการประชุม ในการประชุมสภาท้องถิ่น
จำนวน 14,000 บาท

- เพื่อจ่ายเป็นค่าเลี้ยงรับรองในการประชุม ในการประชุมสภาท้องถิ่น
เช่น ค่าอาหาร , ค่าเครื่องดื่มต่างๆ เครื่องใช้ในการเลี้ยงรับรองและ
บริการ

รายจ่ายเกี่ยวเนื่องกับการปฏิบัติราชการที่ไม่เข้าลักษณะรายจ่ายหมวดอื่นๆ

ค่าใช้จ่ายในการจัดการเลือกตั้ง

จำนวน

400,000 บาท

เพื่อจ่ายเป็นค่าใช้จ่ายในการเลือกตั้งนายกองค์การบริหารส่วนตำบล
ศรีฐาน สมาชิกสภาองค์การบริหารส่วนตำบลศรีฐาน เช่น ค่าตอบ
แทนคณะกรรมการการดำเนินการเลือกตั้ง ค่าวัสดุอุปกรณ์และค่า
ใช้จ่ายอื่นๆ ในการเลือกตั้งนายกองค์การบริหารส่วนตำบลศรีฐาน
และสมาชิกสภาองค์การบริหารส่วนตำบลศรีฐาน

- เป็นไปตามหนังสือกระทรวงมหาดไทย ที่ มท 0808 .2 /
ว 3675 ลงวันที่ 6 กรกฎาคม 2561

ค่าใช้จ่ายในการเดินทางไปราชการ

จำนวน

200,000 บาท

เพื่อเป็นค่าใช้จ่ายในการเดินทางไปราชการ ในราชอาณาจักร
และนอกราชอาณาจักร เช่น ค่าเบี้ยเลี้ยง,ค่าพาหนะ,ค่าเช่าที่พัก,
ค่าบริการ ณ ท่าอากาศยาน ค่าลงทะเบียนต่าง ฯลฯ ให้กับพนักงาน
ส่วนตำบล พนักงานจ้าง คณะผู้บริหารและสมาชิกสภา อบต. หรือ
ผู้ที่ได้รับมอบหมายให้ไปปฏิบัติราชการตามคำสั่งของ อบต.ศรีฐาน

ค่าพวงมาลา ซ่อดอกไม้ กระเช้าดอกไม้ และพวงมาลา

จำนวน

10,000 บาท

เพื่อจ่ายเป็นค่าพวงมาลัย พวงมาลา ฯลฯ

วันที่พิมพ์ : 1/10/2562 10:14:55

ค่าวัสดุ	รวม	660,000 บาท
วัสดุสำนักงาน	จำนวน	70,000 บาท
เพื่อจ่ายเป็นค่าใช้จ่ายในการจัดหาวัสดุสำนักงานต่างๆ เช่น กระดาษ แฟ้ม ปากกา ดินสอ ไม้บรรทัด ฯลฯ		
วัสดุไฟฟ้าและวิทยุ	จำนวน	80,000 บาท
เพื่อจ่ายเป็นค่าใช้จ่ายในการจัดหาวัสดุ ไฟฟ้า และวิทยุ เช่น สายไฟ หลอดไฟ ปลั๊กไฟ ฯลฯ		
วัสดุงานบ้านงานครัว	จำนวน	10,000 บาท
เพื่อจ่ายเป็นค่าใช้จ่ายในการจัดหาวัสดุงานบ้านงานครัว เช่น จานชาม ไม้กวาด น้ำยาล้างจาน น้ำยาล้างห้องน้ำ ฯลฯ		
วัสดุยานพาหนะและขนส่ง	จำนวน	80,000 บาท
เพื่อจ่ายเป็นค่าใช้จ่ายในการจัดหาวัสดุยานพาหนะขนส่ง เช่น แบตเตอรี่, ยางนอก, ยางใน ฯลฯ		
วัสดุเชื้อเพลิงและหล่อลื่น	จำนวน	300,000 บาท
เพื่อจ่ายเป็นค่าจัดซื้อวัสดุเชื้อเพลิงและหล่อลื่นในการปฏิบัติราชการใน อำนาจหน้าที่ ของ อบต. เช่น น้ำมันดีเซล, น้ำมันเบนซิน ฯลฯ		
วัสดุการเกษตร	จำนวน	30,000 บาท
เพื่อจ่ายเป็นค่าใช้จ่ายในการจัดหาพันธุ์พืช ปุ๋ย วัสดุเพาะชำ ฯลฯ		
วัสดุโฆษณาและเผยแพร่	จำนวน	20,000 บาท
เพื่อจ่ายเป็นค่าใช้จ่ายในการจัดหาวัสดุโฆษณา และเผยแพร่ เช่น สี พู่กัน ฯลฯ		
วัสดุคอมพิวเตอร์	จำนวน	70,000 บาท
เพื่อจ่ายเป็นค่าใช้จ่ายในการจัดหาวัสดุคอมพิวเตอร์ เช่น แผ่นบันทึกข้อมูล หมึกพิมพ์ปริ้นเตอร์ ฯลฯ		
ค่าสาธารณูปโภค	รวม	710,000 บาท
ค่าไฟฟ้า	จำนวน	500,000 บาท
เพื่อจ่ายเป็นค่าไฟฟ้า สำหรับที่ทำการ อบต. และสถานที่ต่างๆ ที่อยู่ในความรับผิดชอบของ อบต. -เป็นไปตามหลักเกณฑ์ และอัตราค่าใช้จ่ายประกอบการพิจารณา งบประมาณรายจ่ายประจำปีในลักษณะค่าใช้จ่ายวัสดุและค่าสาธารณูปโภค -เป็นไปตามหนังสือกระทรวงมหาดไทย ที่ มท 0808.2/ว 0746 ลงวันที่ 1 กุมภาพันธ์ 2562		

ค่าน้ำประปา ค่าน้ำบาดาล	จำนวน	15,000 บาท
เพื่อจ่ายเป็นค่าน้ำประปา สำหรับที่ทำการ อบต. และสถานที่ต่างๆ ที่อยู่ในความรับผิดชอบของ อบต.		
ค่าบริการโทรศัพท์	จำนวน	40,000 บาท
เพื่อจ่ายเป็นค่าโทรศัพท์ของ อบต.		
ค่าบริการไปรษณีย์	จำนวน	5,000 บาท
เพื่อจ่ายเป็นค่าไปรษณีย์ ธนาณัติ ค่าซื้อดวงตราไปรษณีย์ ฯลฯ		
ค่าบริการสื่อสารและโทรคมนาคม	จำนวน	150,000 บาท
เพื่อจ่ายเป็นค่าโทรสาร ค่าใช้จ่ายเกี่ยวกับระบบอินเทอร์เน็ต ฯลฯ		
- เป็นไปตามหนังสือกรมส่งเสริมการปกครองท้องถิ่น ด่วนที่สุด ที่ มท 0810.8 /ว 2217 ลงวันที่ 19 ตุลาคม 2560		
- เป็นไปตามหนังสือกรมส่งเสริมการปกครองท้องถิ่น ด่วนที่สุด ที่ มท 081.8 / ว 1846 ลงวันที่ 12 กันยายน 2560		
- เป็นไปตามหนังสือกรมส่งเสริมการปกครองท้องถิ่น ด่วนที่สุด ที่ มท 0810.8/ว 1529 ลงวันที่ 3 สิงหาคม 2560		
งบลงทุน	รวม	868,000 บาท
ค่าครุภัณฑ์	รวม	868,000 บาท
ครุภัณฑ์ยานพาหนะและขนส่ง		
รถบรรทุก (ดีเซล)	จำนวน	868,000 บาท
เพื่อจ่ายเป็นค่าจัดซื้อรถบรรทุก (ดีเซล)		
ขนาด 1 ตัน ขับเคลื่อน 2 ล้อ ปริมาตรกระบอกสูบไม่ต่ำกว่า 2,400 ซีซี หรือกำลังเครื่องยนต์สูงสุดไม่ต่ำกว่า 110 กิโลวัตต์		
- แบบดับเบิ้ลแค็บ		
1. เป็นกระบะสำเร็จรูป		
2. ห้องโดยสารเป็นแบบดับเบิ้ลแค็บ 4 ประตู		
3. เป็นราคารวมเครื่องปรับอากาศ		
4. ราคารวมภาษีสรรพสามิต		
- เป็นไปตามบัญชีราคามาตรฐานครุภัณฑ์ กองมาตรฐานงบประมาณ 1 สำนัก งบประมาณ ธันวาคม 2561		
- เป็นไปตามแผนพัฒนาท้องถิ่น (พ.ศ.2561 - พ.ศ.2565) หน้า 122 ข้อ 1		
งบเงินอุดหนุน	รวม	40,000 บาท

เงินอุดหนุน

รวม 40,000 บาท

เงินอุดหนุนส่วนราชการ

เงินอุดหนุนส่วนราชการ

จำนวน 40,000 บาท

1. โครงการจัดงานรัฐพิธี ประจำปีงบประมาณ พ.ศ.2563

จำนวน 20,000 บาท

- เพื่อจ่ายเป็นเงินอุดหนุนที่ทำการปกครองอำเภอป่าต้ว

ในโครงการจัดงานรัฐพิธี ประจำปี 2563

- เป็นไปตามระเบียบกระทรวงมหาดไทยว่าด้วยเงินอุดหนุน

องค์กรปกครองส่วนท้องถิ่น พ.ศ. 2559

- เป็นไปตามหนังสือกระทรวงมหาดไทย ที่ มท 0808.2/ว 3616

ลงวันที่ 24 มิถุนายน 2559

- เป็นไปตามแผนพัฒนาท้องถิ่น (พ.ศ. 2561-พ.ศ.2565) หน้า 56 ข้อ 9

2.โครงการจัดงานมหกรรมบริจาคโลหิต จำนวน 10,000 บาท

- เพื่อจ่ายเป็นเงินอุดหนุนที่ทำการปกครองอำเภอป่าต้ว

ในโครงการจัดงานมหกรรมบริจาคโลหิต ประจำปี 2563

- เป็นไปตามระเบียบกระทรวงมหาดไทยว่าด้วยเงินอุดหนุน

องค์กรปกครองส่วนท้องถิ่น พ.ศ. 2559

- เป็นไปตามหนังสือกระทรวงมหาดไทย ที่ มท 0808.2/ว 3616

ลงวันที่ 24 มิถุนายน 2559

- เป็นไปตามแผนพัฒนาท้องถิ่น (พ.ศ. 2561-พ.ศ.2565) หน้า 56 ข้อ 10

3.โครงการจิตอาสา 10,000 บาท

- เพื่อจ่ายเป็นเงินอุดหนุนที่ทำการปกครองอำเภอป่าต้ว

ในโครงการจิตอาสา ประจำปี 2563

- เป็นไปตามระเบียบกระทรวงมหาดไทยว่าด้วยเงินอุดหนุน

องค์กรปกครองส่วนท้องถิ่น พ.ศ. 2559

- เป็นไปตามหนังสือกระทรวงมหาดไทย ที่ มท 0808.2/ว 3616

ลงวันที่ 24 มิถุนายน 2559

- เป็นไปตามแผนพัฒนาท้องถิ่น (พ.ศ. 2561-พ.ศ.2565) หน้า 56 ข้อ 11

งานวางแผนสถิติและวิชาการ	รวม	420,740 บาท
งบบุคลากร	รวม	323,760 บาท
เงินเดือน (ฝ่ายประจำ)	รวม	323,760 บาท
เงินเดือนพนักงาน	จำนวน	323,760 บาท
เพื่อจ่ายเป็นเงินเดือน พนักงานส่วนตำบล ตำแหน่ง นักวิเคราะห์นโยบาย และแผน		
งบดำเนินงาน	รวม	76,980 บาท
ค่าตอบแทน	รวม	26,980 บาท
ค่าตอบแทนผู้ปฏิบัติราชการอันเป็นประโยชน์แก่องค์กรปกครองส่วนท้องถิ่น	จำนวน	26,980 บาท
เพื่อจ่ายเป็นเงินค่าตอบแทนผู้ปฏิบัติราชการอันเป็นประโยชน์แก่ อปท. เช่น ประโยชน์ตอบแทนอื่นเป็นกรณีพิเศษของพนักงานส่วนตำบล และพนักงานจ้างเป็นต้น		
- เป็นไปตามระเบียบกระทรวงมหาดไทยว่าด้วยการกำหนดเงิน ประโยชน์ตอบแทนอื่นเป็นกรณีพิเศษอันมีลักษณะเป็นเงินรางวัลประจำปี แก่พนักงานส่วนท้องถิ่นเป็นรายจ่ายอื่นขององค์กรปกครองส่วนท้องถิ่น พ.ศ.2557		
ค่าใช้จ่าย	รวม	50,000 บาท
รายจ่ายเกี่ยวกับการปฏิบัติราชการที่ไม่เข้าลักษณะรายจ่ายหมวดอื่นๆ		
ค่าใช้จ่ายในการเดินทางไปราชการ	จำนวน	30,000 บาท
เพื่อจ่ายเป็นค่าใช้จ่ายในการเดินทางไปราชการ ในราชอาณาจักร และนอกราชอาณาจักร เช่น ค่าเบี้ยเลี้ยง,ค่าพาหนะ,ค่าเช่าที่พัก, ค่าบริการ ณ ท่าอากาศยาน ค่าลงทะเบียนต่างๆ ฯลฯ ให้กับพนักงาน ส่วนตำบล พนักงานจ้าง คณะผู้บริหารและสมาชิกสภา อบต.ศรีฐาน		
โครงการจัดทำแผนพัฒนาตำบล	จำนวน	20,000 บาท
เพื่อจ่ายเป็นค่าใช้จ่ายต่างๆ ตามโครงการจัดทำแผนพัฒนาตำบล เช่น ค่าใช้จ่ายในการจัดหาเวทีประชาคมหมู่บ้าน ตำบล เช่น ค่าวัสดุ อุปกรณ์ต่างๆ ค่าอาหาร น้ำดื่มตลอดจนการจ้างเหมา บริการต่าง ๆ ฯลฯ		
- เป็นไปตามแผนพัฒนาท้องถิ่น (พ.ศ. 2561 -พ.ศ. 2565) หน้า 55 ข้อ 5		

งบรายจ่ายอื่น	รวม	20,000 บาท
รายจ่ายอื่น	รวม	20,000 บาท
รายจ่ายอื่น		
รายจ่ายอื่น	จำนวน	20,000 บาท
<p> ค่าจ้างที่ปรึกษา ศึกษา วิจัย ประเมินผล หรือพัฒนาระบบต่างๆ ซึ่งมีใช้เพื่อการจัดหา หรือปรับปรุงครุภัณฑ์ที่ดินและสิ่งก่อสร้าง - เพื่อจ่ายเป็นค่าจ้างที่ปรึกษา ศึกษา วิจัย ประเมินผล หรือพัฒนา ระบบต่างๆ ซึ่งมีใช้เพื่อการจัดหา หรือปรับปรุงครุภัณฑ์ที่ดินและ สิ่งก่อสร้าง</p>		
งานบริหารงานคลัง	รวม	2,637,523 บาท
งบบุคลากร	รวม	1,527,120 บาท
เงินเดือน (ฝ่ายประจำ)	รวม	1,527,120 บาท
เงินเดือนพนักงาน	จำนวน	1,485,120 บาท
<p> เพื่อจ่ายเป็นเงินเดือนพนักงานส่วนตำบลสังกัดกองคลัง</p>		
เงินประจำตำแหน่ง	จำนวน	42,000 บาท
<p> เพื่อจ่ายเป็นเงินประจำตำแหน่ง ผู้อำนวยการกองคลัง</p>		
งบดำเนินงาน	รวม	910,403 บาท
ค่าตอบแทน	รวม	216,403 บาท
ค่าตอบแทนผู้ปฏิบัติราชการอันเป็นประโยชน์แก่องค์กรปกครองส่วนท้องถิ่น	จำนวน	147,903 บาท
<p> เพื่อจ่ายเป็นเงินค่าตอบแทนผู้ปฏิบัติราชการอันเป็นประโยชน์แก่ อปท. เช่นประโยชน์ตอบแทนอื่นเป็นกรณีพิเศษของพนักงานส่วนตำบล และพนักงานจ้างเป็นต้น - เป็นไปตามระเบียบกระทรวงมหาดไทยว่าด้วยการกำหนด เงินประโยชน์ตอบแทนอื่นเป็นกรณีพิเศษอันมีลักษณะเป็น เงินรางวัลประจำปีแก่พนักงานส่วนท้องถิ่นเป็นรายจ่ายอื่น ขององค์กรปกครองส่วนท้องถิ่น พ.ศ.2557</p>		
ค่าเช่าบ้าน	จำนวน	36,000 บาท
<p> เพื่อจ่ายเป็นค่าเช่าบ้านพนักงานส่วนตำบล สังกัดกองคลัง</p>		
เงินช่วยเหลือการศึกษาบุตร	จำนวน	32,500 บาท
<p> เพื่อจ่ายเป็นเงินช่วยเหลือการศึกษาบุตร พนักงานส่วนตำบลสังกัดกองคลัง</p>		

ค่าใช้จ่าย	รวม	574,000 บาท
รายจ่ายเพื่อให้ได้มาซึ่งบริการ		
รายจ่ายเพื่อให้ได้มาซึ่งบริการ	จำนวน	174,000 บาท
<p>เพื่อจ่ายเป็นค่าใช้จ่ายเพื่อให้ได้มาซึ่งการบริการต่างๆ เช่น ค่าจ้างเหมาบริการ, ค่าจ้างเหมาถ่ายเอกสาร, เข้าเล่ม, ค่าระวางบรรทุก ฯลฯ</p> <p>- เป็นไปตามหลักเกณฑ์ และอัตราค่าใช้จ่ายประกอบพิจารณางบประมาณรายจ่ายประจำปีในลักษณะค่าใช้จ่าย วัสดุ และค่าสาธารณูปโภค</p> <p>- เป็นไปตามหนังสือกระทรวงมหาดไทย ที่ มท 0808.2/ว 0746 ลงวันที่ 1 กุมภาพันธ์ 2562</p>		
รายจ่ายเกี่ยวเนื่องกับการปฏิบัติราชการที่ไม่เข้าลักษณะรายจ่ายหมวดอื่นๆ		
ค่าใช้จ่ายในการเดินทางไปราชการ	จำนวน	150,000 บาท
<p>เพื่อจ่ายเป็นค่าใช้จ่ายในการเดินทางไปราชการ ในราชอาณาจักร และนอกราชอาณาจักร เช่น ค่าเบี้ยเลี้ยง, ค่าพาหนะ, ค่าเช่าที่พัก, ค่าบริการ ณ ท่าอากาศยาน ,ค่าลงทะเบียนต่างๆ ฯลฯ</p> <p>ให้กับพนักงานส่วนตำบล พนักงานจ้าง คณะผู้บริหาร และสมาชิก อบต.หรือผู้ที่ได้รับมอบหมายให้ไปปฏิบัติราชการตามคำสั่งของ อบต.ศรีฐาน</p>		
โครงการจัดทำแผนที่ภาษี	จำนวน	50,000 บาท
<p>เพื่อจ่ายเป็นค่าใช้จ่ายต่างๆ ตามโครงการแผนที่ภาษี</p> <p>เช่น ค่าตอบแทนค่าวัสดุ อุปกรณ์ ฯลฯ</p> <p>- เป็นไปตามระเบียบกระทรวงมหาดไทยว่าด้วยแผนที่ภาษีและทะเบียนทรัพย์สินขององค์กรปกครองส่วนท้องถิ่น พ.ศ.2550</p> <p>- เป็นไปตามแผนพัฒนาท้องถิ่น (พ.ศ.2561 - พ.ศ.2565) หน้า 55 ข้อ 6</p>		
ค่าบำรุงรักษาและซ่อมแซม	จำนวน	200,000 บาท
<p>เพื่อจ่ายเป็นค่าใช้จ่ายในการบำรุงรักษาและซ่อมแซมทรัพย์สินของ อบต.ให้สามารถใช้งานได้ตามปกติ</p> <p>- เป็นไปตามหลักเกณฑ์ และอัตราค่าใช้จ่ายประกอบการพิจารณางบประมาณรายจ่ายประจำปีในลักษณะค่าใช้จ่าย วัสดุ และค่าสาธารณูปโภค</p> <p>-เป็นไปตามหนังสือกระทรวงมหาดไทย ที่ มท 0808.2/ว 0746 ลงวันที่ 1 กุมภาพันธ์ 2562</p>		

ค่าวัสดุ	รวม	110,000 บาท
วัสดุสำนักงาน	จำนวน	60,000 บาท
เพื่อจ่ายเป็นค่าใช้จ่ายในการจัดหาวัสดุสำนักงานต่างๆ เช่น กระดาษ แฟ้ม ปากกา ดินสอ ไม้บรรทัด ฯลฯ		
วัสดุคอมพิวเตอร์	จำนวน	50,000 บาท
เพื่อจ่ายเป็นค่าใช้จ่ายในการจัดหาวัสดุคอมพิวเตอร์ เช่น แผ่นบันทึกข้อมูล หมึกเครื่องปริ้นเตอร์ ฯลฯ		
ค่าสาธารณูปโภค	รวม	10,000 บาท
ค่าบริการไปรษณีย์	จำนวน	10,000 บาท
เพื่อจ่ายเป็นค่าไปรษณีย์ หมายนัด ค่าซื้อดวงตราไปรษณีย์ ฯลฯ		
งบลงทุน	รวม	200,000 บาท
ค่าครุภัณฑ์	รวม	200,000 บาท
ค่าบำรุงรักษาและปรับปรุงครุภัณฑ์		
ค่าบำรุงรักษาและปรับปรุงครุภัณฑ์	จำนวน	200,000 บาท
เพื่อจ่ายเป็นค่าใช้จ่ายในการบำรุงรักษาและซ่อมแซมทรัพย์สินของ อบต. ให้สามารถใช้งานได้ตามปกติ		

รายงานรายละเอียดประมาณการรายจ่ายงบประมาณรายจ่ายทั่วไป

ประจำปีงบประมาณ พ.ศ. 2563

องค์การบริหารส่วนตำบลศรีฐาน

อำเภอ ป่าติว จังหวัดยโสธร

ประมาณการรายจ่ายรวมทั้งสิ้น 3,219,000 บาท จ่ายจากรายได้จัดเก็บเอง หมวดภาษีจัดสรรและหมวดเงินอุดหนุนทั่วไป แยกเป็น

แผนงานการรักษาความสงบภายใน

งานป้องกันภัยฝ่ายพลเรือนและระงับอัคคีภัย	รวม	3,219,000 บาท
งบบุคลากร	รวม	120,000 บาท
เงินเดือน (ฝ่ายประจำ)	รวม	120,000 บาท
ค่าตอบแทนพนักงานจ้าง	จำนวน	108,000 บาท
เพื่อจ่ายเป็นค่าตอบแทนพนักงานจ้างทั่วไป		
ตำแหน่ง พนักงานขับรถยนต์		
เงินเพิ่มต่าง ๆ ของพนักงานจ้าง	จำนวน	12,000 บาท
เพื่อจ่ายเป็นเงินเพิ่มการครองชีพชั่วคราวของพนักงานจ้างทั่วไป		
ตำแหน่ง พนักงานขับรถยนต์		

งบดำเนินงาน	รวม	99,000 บาท
ค่าตอบแทน	รวม	89,000 บาท
ค่าตอบแทนผู้ปฏิบัติราชการอันเป็นประโยชน์แก่องค์กรปกครองส่วนท้องถิ่น	จำนวน	89,000 บาท
<p>1. เพื่อจ่ายเป็นเงินค่าตอบแทนผู้ปฏิบัติราชการอันเป็นประโยชน์แก่ อปท. เช่น ประโยชน์ตอบแทนอื่นเป็นกรณีพิเศษของพนักงานส่วนตำบล และพนักงานจ้างเป็นต้น</p> <ul style="list-style-type: none"> - เป็นไปตามระเบียบกระทรวงมหาดไทยว่าด้วยการกำหนดเงินประโยชน์ตอบแทนอื่นเป็นกรณีพิเศษอันมีลักษณะเป็นเงินรางวัลประจำปีแก่พนักงานส่วนท้องถิ่นเป็นรายจ่ายอื่นขององค์กรปกครองส่วนท้องถิ่น พ.ศ.2557 <p>2. เพื่อจ่ายเป็นเงินที่มอบให้แก่อาสาสมัครเพื่อเป็นค่าป่วยการชดเชยการงานหรือเวลาที่เสียไปเพื่อสนับสนุนการปฏิบัติหน้าที่ในการป้องกันและบรรเทาสาธารณภัย ตลอดจนได้รับคำสั่งให้ปฏิบัติหน้าที่จุดตรวจบริการประชาชนในช่วงเทศกาลปีใหม่ วันสงกรานต์ เป็นต้น</p> <ul style="list-style-type: none"> - เป็นไปตามหนังสือกรมส่งเสริมการปกครองท้องถิ่น ด่วนที่สุด ที่ มท 0804.5 / ว1634 ลงวันที่ 22 กันยายน 2557 - เป็นไปตามหนังสือกรมส่งเสริมการปกครองท้องถิ่น ด่วนที่สุด ที่ มท 0810.4 / ว 4202 ลงวันที่ 25 ธันวาคม 2561 - เป็นไปตามหนังสือกรมส่งเสริมการปกครองท้องถิ่น ด่วนที่สุด ที่ มท ตามหนังสือ 0810.4 / 1346 ลงวันที่ 29 มีนาคม 2562 - เป็นไปตามหนังสือกรมส่งเสริมการปกครองท้องถิ่น ด่วนที่สุด ที่ มท 0810.4 / ว 1464 ลงวันที่ 5 เมษายน 2562 		
ค่าใช้สอย	รวม	10,000 บาท
รายจ่ายเกี่ยวเนื่องกับการปฏิบัติราชการที่ไม่เข้าลักษณะรายจ่ายหมวดอื่นๆ		
ค่าใช้จ่ายในการเดินทางไปราชการ	จำนวน	10,000 บาท
<p>เพื่อจ่ายเป็นค่าใช้จ่ายในการเดินทางไปราชการในราชอาณาจักรและนอกราชอาณาจักร เช่น ค่าเบี้ยเลี้ยง ค่าพาหนะ ค่าเช่าที่พัก ค่าบริการ ณ ท่าอากาศยาน ค่าลงทะเบียนต่างๆ ฯลฯ</p> <p>ให้กับพนักงานส่วนตำบล พนักงานจ้าง คณะผู้บริหารและสมาชิก อบต. หรือผู้ที่ได้รับมอบหมายให้ไปปฏิบัติราชการตามคำสั่งของ อบต.ศรีฐาน</p>		

งบลงทุน	รวม	3,000,000 บาท
ค่าครุภัณฑ์	รวม	3,000,000 บาท
ครุภัณฑ์ยานพาหนะและขนส่ง		
รถยนต์บรรทุกน้ำดับเพลิงอเนกประสงค์ติดเคลนพร้อมกระเช้าไฟฟ้า	จำนวน	3,000,000 บาท
เพื่อจ่ายเป็นค่าจัดซื้อ รถยนต์บรรทุกน้ำดับเพลิงอเนกประสงค์ติดเคลนพร้อมกระเช้าไฟฟ้า		
- ยกสูง 10 เมตร ความจุ 4,000 ลิตร เครื่องยนต์ ไม่น้อยกว่า 150 แรงม้า		
- เป็นไปตามแผนพัฒนาท้องถิ่น (พ.ศ.2561-พ.ศ.2565) หน้า 122 ข้อ 2		

รายงานรายละเอียดประมาณการรายจ่ายงบประมาณรายจ่ายทั่วไป

ประจำปีงบประมาณ พ.ศ. 2563

องค์การบริหารส่วนตำบลศรีฐาน

อำเภอ ป่าติว จังหวัดยโสธร

ประมาณการรายจ่ายรวมทั้งสิ้น 7,657,124 บาท จ่ายจากรายได้จัดเก็บเอง หมวดภาษีจัดสรรและหมวดเงินอุดหนุนทั่วไป แยกเป็น

แผนงานการศึกษา

งานบริหารทั่วไปเกี่ยวกับการศึกษา	รวม	618,800 บาท
งบบุคลากร	รวม	438,000 บาท
เงินเดือน (ฝ่ายประจำ)	รวม	438,000 บาท
เงินเดือนพนักงาน	จำนวน	396,000 บาท
เพื่อจ่ายเป็นเงินเดือนพนักงานส่วนตำบล สังกัดกองการศึกษาฯ และวัฒนธรรม		
เงินประจำตำแหน่ง	จำนวน	42,000 บาท
เพื่อจ่ายเป็นเงินประจำตำแหน่ง ผู้อำนวยการกองการศึกษาฯ และวัฒนธรรม		
งบดำเนินงาน	รวม	160,800 บาท
ค่าตอบแทน	รวม	37,800 บาท
ค่าตอบแทนผู้ปฏิบัติราชการอันเป็นประโยชน์แก่องค์กรปกครองส่วนท้องถิ่น	จำนวน	33,000 บาท
เพื่อจ่ายเป็นเงินค่าตอบแทนผู้ปฏิบัติราชการอันเป็นประโยชน์แก่ อปท. เช่น ประโยชน์ตอบแทนอื่นเป็นกรณีพิเศษของพนักงานส่วนตำบลและ พนักงานจ้างเป็นต้น		
- เป็นไปตามระเบียบกระทรวงมหาดไทยว่าด้วยการกำหนด เงินประโยชน์ตอบแทนอื่นเป็นกรณีพิเศษอันมีลักษณะเป็นเงิน รางวัลประจำปีแก่พนักงานส่วนท้องถิ่นเป็นรายจ่ายอื่นของ องค์กรปกครองส่วนท้องถิ่น พ.ศ.2557		
เงินช่วยเหลือการศึกษาบุตร	จำนวน	4,800 บาท
เพื่อจ่ายเป็นเงินช่วยเหลือการศึกษาบุตรของพนักงานส่วนตำบล สังกัด กองการศึกษาฯและวัฒนธรรม		

ค่าใช้จ่าย	รวม	50,000 บาท
รายจ่ายเพื่อให้ได้มาซึ่งบริการ		
รายจ่ายเพื่อให้ได้มาซึ่งบริการ	จำนวน	20,000 บาท
<p>เพื่อจ่ายเป็นค่าใช้จ่ายเพื่อให้ได้มาซึ่งบริการต่างๆ เช่น ค่าจ้างเหมาบริการ, ค่าจ้างเหมาถ่ายเอกสาร, ค่าเช่า, ค่าระวางบรรทุก ฯลฯ</p> <p>- เป็นไปตาม หลักเกณฑ์ และอัตราค่าใช้จ่ายประกอบการพิจารณางบประมาณรายจ่ายประจำปีในลักษณะค่าใช้จ่าย วัสดุ และค่าสาธารณูปโภค</p> <p>- เป็นไปตามหนังสือกระทรวงมหาดไทย ที่ มท 0808.2/ว 0746 ลงวันที่ 1 กุมภาพันธ์ 2562</p>		
รายจ่ายเกี่ยวเนื่องกับการปฏิบัติราชการที่ไม่เข้าลักษณะรายจ่ายหมวดอื่นๆ		
ค่าใช้จ่ายในการเดินทางไปราชการ	จำนวน	30,000 บาท
<p>เพื่อจ่ายเป็นค่าใช้จ่ายในการเดินทางไปราชการ ในราชอาณาจักร และนอกราชอาณาจักร เช่น ค่าเบี้ยเลี้ยง ค่าพาหนะ ค่าเช่าที่พัก ค่าบริการ ณ ท่าอากาศยาน ค่าลงทะเบียนต่างๆ ฯลฯ</p> <p>ให้กับพนักงานส่วนตำบล พนักงานจ้าง คณะผู้บริหารและสมาชิก อบต. หรือผู้ที่ได้รับมอบหมายให้ไปปฏิบัติราชการตามคำสั่งของ อบต.ศรีฐาน</p>		
ค่าวัสดุ	รวม	70,000 บาท
วัสดุสำนักงาน	จำนวน	40,000 บาท
<p>เพื่อจ่ายเป็นค่าใช้จ่ายในการจัดหาวัสดุสำนักงานต่างๆ เช่น กระดาษ แฟ้ม ปากกา ดินสอ ไม้บรรทัด ฯลฯ</p>		
วัสดุคอมพิวเตอร์	จำนวน	30,000 บาท
<p>เพื่อจ่ายเป็นค่าใช้จ่ายในการจัดหาวัสดุคอมพิวเตอร์ เช่น แผ่นบันทึกข้อมูล , หมึกเครื่องปริ้นเตอร์</p>		
ค่าสาธารณูปโภค	รวม	3,000 บาท
ค่าบริการไปรษณีย์	จำนวน	3,000 บาท
<p>เพื่อจ่ายเป็นค่าไปรษณีย์ ทัศนคติ ค่าซื้อดวงตาไปรษณีย์ ฯลฯ</p>		

งบเงินอุดหนุน	รวม	20,000 บาท
เงินอุดหนุน	รวม	20,000 บาท
เงินอุดหนุนส่วนราชการ		
เงินอุดหนุนส่วนราชการ	จำนวน	20,000 บาท
<p>1. โครงการขอรับการสนับสนุนการจัดงานสืบทอดประเพณีบุญบั้งไฟ จังหวัดยโสธร ประจำปี 2563 จำนวน 20,000 บาท เพื่อจ่ายเป็นเงินอุดหนุนที่ทำการปกครองอำเภอป่าดัว ในโครงการขอรับการสนับสนุนการจัดงานสืบทอดประเพณี บุญบั้งไฟจังหวัดยโสธรประจำปี 2563</p> <ul style="list-style-type: none"> - เป็นไปตามระเบียบกระทรวงมหาดไทยว่าด้วยเงินอุดหนุนขององค์กร ปกครองส่วนท้องถิ่น พ.ศ.2559 - เป็นไปตามหนังสือกระทรวงมหาดไทย ที่ มท 0808.2/ว3616 ลงวันที่ 24 มิถุนายน 2559 เป็นไปตามแผนพัฒนาท้องถิ่น (พ.ศ.2561 - พ.ศ.2565) หน้า 70 ข้อ 23 		
งานระดับก่อนวัยเรียนและประถมศึกษา	รวม	7,038,324 บาท
งบบุคลากร	รวม	2,676,800 บาท
เงินเดือน (ฝ่ายประจำ)	รวม	2,676,800 บาท
เงินเดือนพนักงาน	จำนวน	1,890,360 บาท
<p>เพื่อจ่ายเป็นเงินพนักงานส่วนตำบล สังกัด กองการศึกษาฯ และ วัฒนธรรม ตำแหน่ง ครูผู้ดูแลเด็ก , ครู ค.ศ. 1 , ครู ค.ศ.2</p>		
เงินวิทยฐานะ	จำนวน	343,700 บาท
<p>เพื่อจ่ายเป็นเงินวิทยฐานะ สังกัด กองการศึกษาฯ และวัฒนธรรม ตำแหน่ง ครู ค.ศ.2</p>		
ค่าตอบแทนพนักงานจ้าง	จำนวน	428,514 บาท
<p>เพื่อจ่ายเป็นค่าตอบแทนพนักงานจ้างตามภารกิจ และพนักงานจ้างทั่วไป ไป สังกัด กองการศึกษาฯ และวัฒนธรรม ตำแหน่ง ผู้ดูแลเด็ก ผู้ช่วยครูผู้ ดูแลเด็ก (ผู้มีทักษะ)</p>		
เงินเพิ่มต่าง ๆ ของพนักงานจ้าง	จำนวน	14,226 บาท
<p>เพื่อจ่ายเป็นเงินเพิ่มค่าครองชีพชั่วคราวของพนักงานจ้างตามภารกิจ และพนักงานจ้างทั่วไป สังกัด กองการศึกษาฯ และวัฒนธรรม ตำแหน่ง ผู้ดูแลเด็ก ผู้ช่วยครูผู้ดูแลเด็ก (ผู้มีทักษะ)</p>		

งบดำเนินงาน	รวม	2,961,524 บาท
ค่าตอบแทน	รวม	218,240 บาท
ค่าตอบแทนผู้ปฏิบัติราชการอันเป็นประโยชน์แก่องค์กรปกครองส่วนท้องถิ่น	จำนวน	193,240 บาท
- เพื่อจ่ายเป็นเงินค่าตอบแทนผู้ปฏิบัติราชการอันเป็นประโยชน์แก่ อปท. เช่นประโยชน์ตอบแทนอื่นเป็นกรณีพิเศษของพนักงานส่วนตำบล และพนักงานจ้างเป็นต้น		
- เป็นไปตามระเบียบกระทรวงมหาดไทยว่าด้วยการกำหนดเงิน ประโยชน์ตอบแทนอื่นเป็นกรณีพิเศษอันมีลักษณะเป็นเงิน รางวัลประจำปีแก่พนักงานส่วนท้องถิ่นเป็นรายจ่ายอื่น ขององค์กรปกครองส่วนท้องถิ่น พ.ศ. 2557		
เงินช่วยเหลือการศึกษาบุตร	จำนวน	25,000 บาท
เพื่อจ่ายเป็นเงินช่วยเหลือการศึกษาบุตรของพนักงานส่วนตำบล สังกัด กองการศึกษาฯ และวัฒนธรรม ตำแหน่ง ครูผู้ดูแลเด็ก ครู ค.ศ.1, ครู ค.ศ. 2		
ค่าใช้จ่าย	รวม	1,736,850 บาท
รายจ่ายเพื่อให้ได้มาซึ่งบริการ		
รายจ่ายเพื่อให้ได้มาซึ่งบริการ	จำนวน	516,000 บาท
- เพื่อจ่ายเป็นค่าใช้จ่ายเพื่อให้ได้มาซึ่งการบริการต่างๆ เช่น ค่าจ้าง เหมาบริการ		
ค่าจ้างเหมาถ่ายเอกสาร เข้าเล่ม ค่าระวางบรรทุก ฯลฯ		
- เป็นไปตามหลักเกณฑ์ และอัตราค่าใช้จ่ายประกอบการพิจารณา งบประมาณรายจ่ายประจำปีในลักษณะค่าใช้จ่าย วัสดุ และค่าสาธารณูปโภค		
- เป็นไปตามหนังสือกระทรวงมหาดไทย ที่ มท 0808.2/ว 0746 ลงวันที่ 1 กุมภาพันธ์ 2562		
- เป็นไปตามแผนพัฒนาท้องถิ่น (พ.ศ.2561-พ.ศ.2565) หน้า 70 ข้อ 23		

รายจ่ายเกี่ยวเนื่องกับการปฏิบัติราชการที่ไม่เข้าลักษณะรายจ่ายหมวดอื่นๆ

ค่าใช้จ่ายในการเดินทางไปราชการ

จำนวน

100,000 บาท

- เพื่อจ่ายเป็นค่าใช้จ่ายในการเดินทางไปราชการ ในราชอาณาจักร
และนอกราชอาณาจักร เช่น ค่าเบี้ยเลี้ยง,ค่าพาหนะ
ค่าเช่าที่พัก , ค่าบริการ ณ ท่าอากาศยาน ค่าลงทะเบียนต่างๆ ฯลฯ
ให้กับพนักงานส่วนตำบล,พนักงานจ้าง, คณะผู้บริหาร
และสมาชิก อบต. หรือผู้ที่ได้รับมอบหมาย
ให้ไปปฏิบัติราชการ ตามคำสั่งของ อบต.ศรีฐาน

โครงการสนับสนุนค่าใช้จ่ายในการบริหารสถานศึกษา

จำนวน

1,120,850 บาท

เพื่อจ่ายเป็นค่าใช้จ่ายดังนี้

1. เพื่อจ่ายเป็นค่าอาหารกลางวันของศูนย์พัฒนาเด็กเล็กที่อยู่ในความ
รับผิดชอบของ อบต.ศรีฐาน จำนวน 3 แห่ง ดังนี้

- ศูนย์พัฒนาเด็กเล็กบ้านศรีฐาน
- ศูนย์พัฒนาเด็กเล็กวัดโพธาราม
- ศูนย์พัฒนาเด็กเล็กบ้านกุดสำโรง

จำนวน 145 คน อัตรามื้อละ 20 บาท / คน จำนวน 245 วัน

เป็นเงินจำนวน 710,500 บาท

- เป็นไปตามแผนพัฒนาท้องถิ่น (พ.ศ.2561 -พ.ศ. 2565) หน้า 64 ข้อ 6

2. เพื่อจ่ายเป็นค่าจัดการเรียนการสอน ของศูนย์พัฒนาเด็กเล็กที่อยู่ใน
ความรับผิดชอบของ อบต.ศรีฐาน จำนวน 3 แห่ง ดังนี้

- ศูนย์พัฒนาเด็กเล็กบ้านศรีฐาน
- ศูนย์พัฒนาเด็กเล็กวัดโพธาราม
- ศูนย์พัฒนาเด็กเล็กบ้านกุดสำโรง

จำนวน 145 คน อัตราคนละ 1,700 บาท / ปี

เป็นเงินจำนวน 246,500 บาท

- เป็นไปตามแผนพัฒนาท้องถิ่น (พ.ศ.2561 -พ.ศ. 2565) หน้า 64 ข้อ 6

3. เพื่อจ่ายเป็นค่าหนังสือเรียน ของศูนย์พัฒนาเด็กเล็กที่อยู่ใน
ความรับผิดชอบของ อบต.ศรีฐาน จำนวน 3 แห่ง ดังนี้

- ศูนย์พัฒนาเด็กเล็กบ้านศรีฐาน
- ศูนย์พัฒนาเด็กเล็กวัดโพธาราม
- ศูนย์พัฒนาเด็กเล็กบ้านกุดสำโรง

จำนวน 145 คน อัตราคนละ 200 บาท/ปี

เป็นเงินจำนวน 29,000 บาท

- เป็นไปตามแผนพัฒนาท้องถิ่น(พ.ศ.2561 -พ.ศ. 2565) หน้า 64 ข้อ 6

4. เพื่อจ่ายเป็นค่าอุปกรณ์การเรียน ของศูนย์พัฒนาเด็กเล็กที่อยู่ใน
ความรับผิดชอบของ อบต.ศรีฐาน จำนวน 3 แห่ง ดังนี้

- ศูนย์พัฒนาเด็กเล็กบ้านศรีฐาน
- ศูนย์พัฒนาเด็กเล็กวัดโพธาราม

- ศูนย์พัฒนาเด็กเล็กบ้านกุดสำโรง
จำนวน 145 คน อัตราคนละ 200 บาท/ปี
เป็นเงินจำนวน 29,000 บาท
- เป็นไปตามแผนพัฒนาท้องถิ่น (พ.ศ.2561 -พ.ศ. 2565) หน้า 64 ข้อ 6

5.เพื่อจ่ายเป็นค่าเครื่องแบบนักเรียน ของศูนย์พัฒนาเด็กเล็กที่อยู่ใน
ความรับผิดชอบของ อบต.ศรีฐาน จำนวน 3 แห่ง ดังนี้

- ศูนย์พัฒนาเด็กเล็กบ้านศรีฐาน
 - ศูนย์พัฒนาเด็กเล็กวัดโพธาราม
 - ศูนย์พัฒนาเด็กเล็กบ้านกุดสำโรง
- จำนวน 145 คน อัตราคนละ 300 บาท/ปี
เป็นเงินจำนวน 43,500 บาท
- เป็นไปตามแผนพัฒนาท้องถิ่น (พ.ศ.2561 -พ.ศ. 2565) หน้า 64 ข้อ 6

6.เพื่อจ่ายเป็นค่ากิจกรรมพัฒนาผู้เรียน ของศูนย์พัฒนาเด็กเล็กที่อยู่ใน
ความรับผิดชอบของ อบต.ศรีฐาน จำนวน 3 แห่ง ดังนี้

- ศูนย์พัฒนาเด็กเล็กบ้านศรีฐาน
 - ศูนย์พัฒนาเด็กเล็กวัดโพธาราม
 - ศูนย์พัฒนาเด็กเล็กบ้านกุดสำโรง
- จำนวน 145 คน อัตราคนละ 430 บาท/ปี
เป็นเงินจำนวน 62,350 บาท
- เป็นไปตามแผนพัฒนาท้องถิ่น (พ.ศ.2561 -พ.ศ. 2565) หน้า 64 ข้อ 6

ค่าวัสดุ	รวม	1,006,434 บาท
ค่าอาหารเสริม (นม)	จำนวน	1,006,434 บาท
<p>เพื่อจ่ายเป็นค่าจัดซื้อวัสดุอาหารเสริม (นม) ให้กับโรงเรียนสังกัดสำนักงานเขตพื้นที่การศึกษาขั้นพื้นฐาน ในเขตพื้นที่ จำนวน 3 แห่ง ดังนี้</p> <ol style="list-style-type: none"> 1.โรงเรียนชุมชนบ้านศรีฐาน 2.โรงเรียนบ้านเตาไห 3.โรงเรียนบ้านกุดสำโรง <p>- เป็นไปตามแผนพัฒนาท้องถิ่น (พ.ศ.2561 -พ.ศ. 2565)</p> <p>หน้า 68 ข้อ 20 ข้อ 21</p>		
<p>และศูนย์พัฒนาเด็กเล็ก จำนวน 3 แห่ง ดังนี้</p> <ol style="list-style-type: none"> 1.ศูนย์พัฒนาเด็กเล็กบ้านศรีฐาน 2.ศูนย์พัฒนาเด็กเล็กวัดโพธาราม 3.ศูนย์พัฒนาเด็กเล็กบ้านกุดสำโรง <p>- เป็นไปตามแผนพัฒนาท้องถิ่น (พ.ศ.2561 - พ.ศ.2565)</p> <p>ข้อ 69 ข้อ 22</p>		
งบเงินอุดหนุน	รวม	1,400,000 บาท
เงินอุดหนุน	รวม	1,400,000 บาท
เงินอุดหนุนส่วนราชการ		
เงินอุดหนุนส่วนราชการ	จำนวน	1,400,000 บาท
<p>เงินอุดหนุนส่วนราชการ</p> <p>เพื่อจ่ายเป็นเงินอุดหนุนโครงการอาหารกลางวันให้กับโรงเรียนในสังกัด สพฐ. ที่อยู่ในเขตองค์การบริหารส่วนตำบลศรีฐาน จำนวน 3 แห่ง ดังนี้</p> <ol style="list-style-type: none"> 1. โรงเรียนชุมชนบ้านศรีฐาน 2. โรงเรียนบ้านเตาไห 3. โรงเรียนบ้านกุดสำโรง <p>- เป็นไปตามระเบียบกระทรวงมหาดไทยว่าด้วยเงินอุดหนุนขององค์กรปกครองส่วนท้องถิ่น พ.ศ.2559</p> <p>- เป็นไปตามหนังสือกระทรวงมหาดไทย ที่ มท 0808.2 / ว3616 ลงวันที่ 24 มิถุนายน 2559</p> <p>- เป็นไปตามแผนพัฒนาท้องถิ่น (พ.ศ.2561 - พ.ศ.2565)</p> <p>หน้า 68, หน้า 69 ข้อ 20 ข้อ 21 ข้อ 22</p>		

รายงานรายละเอียดประมาณการรายจ่ายงบประมาณรายจ่ายทั่วไป

ประจำปีงบประมาณ พ.ศ. 2563

องค์การบริหารส่วนตำบลศรีฐาน

อำเภอ ป่าติว จังหวัดยโสธร

ประมาณการรายจ่ายรวมทั้งสิ้น 1,969,050 บาท จ่ายจากรายได้จัดเก็บเอง หมวดภาษีจัดสรรและหมวดเงินอุดหนุนทั่วไป แยกเป็น

แผนงานสาธารณสุข

งานบริหารทั่วไปเกี่ยวกับสาธารณสุข	รวม	1,274,050 บาท
งบบุคลากร	รวม	797,580 บาท
เงินเดือน (ฝ่ายประจำ)	รวม	797,580 บาท
เงินเดือนพนักงาน	จำนวน	356,160 บาท
เพื่อจ่ายเป็นเงินเดือนพนักงานส่วนตำบล สังกัด กองสาธารณสุขและสิ่งแวดล้อม		
เงินประจำตำแหน่ง	จำนวน	42,000 บาท
เพื่อจ่ายเป็นเงินประจำตำแหน่ง ผู้อำนวยการกองสาธารณสุขและสิ่งแวดล้อม		
ค่าตอบแทนพนักงานจ้าง	จำนวน	369,480 บาท
เพื่อจ่ายเป็นเงินค่าตอบแทนพนักงานจ้างตามภารกิจ		
และพนักงานจ้างทั่วไป สังกัด กองสาธารณสุข		
และสิ่งแวดล้อม		
เงินเพิ่มต่าง ๆ ของพนักงานจ้าง	จำนวน	29,940 บาท
เพื่อจ่ายเป็นค่าครองชีพชั่วคราวของพนักงานจ้างตามภารกิจ		
และพนักงานจ้างทั่วไป สังกัด กองสาธารณสุข		
และสิ่งแวดล้อม		

งบดำเนินงาน	รวม	476,470 บาท
ค่าตอบแทน	รวม	96,470 บาท
ค่าตอบแทนผู้ปฏิบัติราชการอันเป็นประโยชน์แก่องค์กรปกครองส่วนท้องถิ่น	จำนวน	60,470 บาท
- เพื่อจ่ายเป็นเงินค่าตอบแทนผู้ปฏิบัติราชการอันเป็นประโยชน์แก่ อปท. เช่นประโยชน์ตอบแทนอื่นเป็นกรณีพิเศษของพนักงานส่วนตำบล และพนักงานจ้างเป็นต้น		
- เป็นไปตามระเบียบกระทรวงมหาดไทยว่าด้วยการกำหนดเงิน ประโยชน์ตอบแทนอื่นเป็นกรณีพิเศษอันมีลักษณะเป็นเงิน รางวัลประจำปีแก่พนักงานส่วนท้องถิ่นเป็นรายจ่ายอื่น ขององค์กรปกครองส่วนท้องถิ่น พ.ศ. 2557		
ค่าเช่าบ้าน	จำนวน	36,000 บาท
เพื่อจ่ายเป็นค่าเช่าบ้านพนักงานส่วนตำบล สังกัด กองสาธารณสุขและสิ่งแวดล้อม		
ค่าใช้จ่าย	รวม	330,000 บาท
รายจ่ายเพื่อให้ได้มาซึ่งบริการ		
รายจ่ายเพื่อให้ได้มาซึ่งบริการ	จำนวน	300,000 บาท
- เพื่อจ่ายเป็นค่าใช้จ่ายเพื่อให้ได้มาซึ่งการบริการต่างๆ เช่น ค่าจ้าง เหมาบริการ		
ค่าจ้างเหมาถ่ายเอกสาร เข้าเล่ม ค่าระวางบรรทุก ฯลฯ		
- เป็นไปตามหลักเกณฑ์ และอัตราค่าใช้จ่ายประกอบการพิจารณา งบประมาณรายจ่ายประจำปีในลักษณะค่าใช้จ่าย วัสดุ และค่าสาธารณูปโภค		
- เป็นไปตามหนังสือกระทรวงมหาดไทย ที่ มท 0808.2/ว 0746 ลงวันที่ 1 กุมภาพันธ์ 2562		

รายจ่ายเกี่ยวเนื่องกับการปฏิบัติราชการที่ไม่เข้าลักษณะรายจ่ายหมวดอื่นๆ

ค่าใช้จ่ายในการเดินทางไปราชการ

จำนวน

30,000 บาท

- เพื่อจ่ายเป็นค่าใช้จ่ายในการเดินทางไปราชการ ในราชอาณาจักร และนอกราชอาณาจักร เช่น ค่าเบี้ยเลี้ยง, ค่าพาหนะ ,ค่าเช่าที่พัก , ค่าบริการ ณ ท่าอากาศยาน ค่าลงทะเบียนต่างๆ ฯลฯ
ให้กับพนักงานส่วนตำบล,พนักงานจ้าง, คณะผู้บริหาร และสมาชิก อบต. หรือผู้ที่ได้รับมอบหมาย
ให้ไปปฏิบัติราชการ ตามคำสั่งของ อบต.ศรีฐาน

ค่าวัสดุ

รวม

50,000 บาท

วัสดุสำนักงาน

จำนวน

30,000 บาท

เพื่อจ่ายเป็นค่าใช้จ่ายในการจัดหาวัสดุสำนักงานต่างๆ เช่น กระดาษ แฟ้ม ปากกา ดินสอ ไม้บรรทัด ฯลฯ

วัสดุคอมพิวเตอร์

จำนวน

20,000 บาท

เพื่อจ่ายเป็นค่าใช้จ่ายในการจัดหาวัสดุคอมพิวเตอร์ เช่น แผ่นบันทึกข้อมูล หมึกเครื่องปริ้นเตอร์ ฯลฯ

งานบริการสาธารณสุขและงานสาธารณสุขอื่น

รวม

695,000 บาท

งบดำเนินงาน

รวม

510,000 บาท

ค่าใช้จ่าย

รวม

430,000 บาท

รายจ่ายเกี่ยวเนื่องกับการปฏิบัติราชการที่ไม่เข้าลักษณะรายจ่ายหมวดอื่นๆ

โครงการจัดตั้งหน่วยแพทย์ฉุกเฉิน

จำนวน

400,000 บาท

เพื่อจ่ายเป็นค่าใช้จ่ายในการจัดตั้งหน่วยบริการแพทย์ฉุกเฉิน เช่นค่าจ้างเหมาบริการและค่าตอบแทนการปฏิบัติงานนอกเวลาราชการ

-เป็นไปตามแผนพัฒนาท้องถิ่น (พ.ศ.2561 -พ.ศ.2565) หน้า 72 ข้อ 3

โครงการสัตว์ปลอดโรค คนปลอดภัย จากโรคพิษสุนัขบ้า ตามปณิธานศาสตราจารย์ ดร. สมเด็จพระเจ้าลูกเธอ เจ้าฟ้าจุฬาภรณวลัยลักษณ์ อัครราชกุมารี

จำนวน

30,000 บาท

เพื่อจ่ายเป็นค่าใช้จ่ายในโครงการสัตว์ปลอดโรค คนปลอดภัย จากโรคพิษสุนัขบ้าตามปณิธานศาสตราจารย์ ดร.สมเด็จพระเจ้านางเธอ เจ้าฟ้าจุฬาภรณวลัยลักษณ์ อัครราชกุมารี กรมพระศรีสวางควัฒน วรขัตติยราชนารี

- เป็นไปตามแผนพัฒนาท้องถิ่น (2561- 2565) หน้า 71 ข้อ 2

ค่าวัสดุ	รวม	80,000 บาท
วัสดุวิทยาศาสตร์หรือการแพทย์	จำนวน	80,000 บาท
เพื่อจ่ายเป็นค่าวัสดุวิทยาศาสตร์การแพทย์ เช่นทรายอะเบท น้ำยาฉีดพ่นเชื้อไขหวัดนก		
งบเงินอุดหนุน	รวม	185,000 บาท
เงินอุดหนุน	รวม	185,000 บาท
เงินอุดหนุนส่วนราชการ		
เงินอุดหนุนส่วนราชการ	จำนวน	5,000 บาท
โครงการป้องกันและแก้ไขปัญหายาเสพติด จำนวน 5,000 บาท		
- เพื่อจ่ายเป็นเงินอุดหนุนที่ทำการองค์กรปกครองส่วนท้องถิ่น อำเภอป่าต้ว ในโครงการป้องกันและแก้ไขปัญหายาเสพติด อำเภอป่าต้ว จังหวัดยโสธร ประจำปี 2563		
- เป็นไปตามระเบียบกระทรวงมหาดไทย ว่าด้วยเงินอุดหนุนของ องค์กรปกครองส่วนท้องถิ่น พ.ศ. 2559		
- เป็นไปตามระเบียบกระทรวงมหาดไทย ที่ มท 0808.2/ว 3616 ลงวันที่ 24 มิถุนายน 2559		
- เป็นไปตามแผนพัฒนาท้องถิ่น (พ.ศ.2561 -พ.ศ. 2565) หน้า 75 ข้อ 14		
เงินอุดหนุนเอกชน		
โครงการพระราชดำริด้านสาธารณสุข	จำนวน	180,000 บาท
เพื่อจ่ายเป็นเงินอุดหนุนคณะกรรมการหมู่บ้าน สำหรับการดำเนินงานตามแนวทางโครงการพระราชดำริสาธารณสุข 9 หมู่บ้าน หมู่บ้านละ 20,000 บาท		
- เป็นไปตามระเบียบกระทรวงมหาดไทย ว่าด้วยเงินอุดหนุนของ องค์กรปกครองส่วนท้องถิ่น พ.ศ. 2559		
- เป็นไปตามแผนพัฒนาท้องถิ่น (พ.ศ.2561 -พ.ศ. 2565) หน้า 72 ถึง หน้า 75 ข้อ 5 ถึง ข้อ 13		

รายงานรายละเอียดประมาณการรายจ่ายงบประมาณรายจ่ายทั่วไป

ประจำปีงบประมาณ พ.ศ. 2563

องค์การบริหารส่วนตำบลศรีฐาน

อำเภอ ป่าติว จังหวัดยโสธร

ประมาณการรายจ่ายรวมทั้งสิ้น 2,387,821 บาท จ่ายจากรายได้จัดเก็บเอง หมวดภาษีจัดสรรและหมวดเงินอุดหนุนทั่วไป แยกเป็น

แผนงานเคหะและชุมชน

งานบริหารทั่วไปเกี่ยวกับเคหะและชุมชน	รวม	1,921,211 บาท
งบบุคลากร	รวม	960,240 บาท
เงินเดือน (ฝ่ายประจำ)	รวม	960,240 บาท
เงินเดือนพนักงาน	จำนวน	798,240 บาท
เพื่อจ่ายเป็นเงินเดือนพนักงานส่วนตำบล สังกัด กองช่าง		
เงินประจำตำแหน่ง	จำนวน	42,000 บาท
เพื่อจ่ายเป็นเงินประจำตำแหน่ง ผู้อำนวยการกองช่าง		
ค่าตอบแทนพนักงานจ้าง	จำนวน	108,000 บาท
เพื่อจ่ายเป็นเงินค่าตอบแทนพนักงานจ้างทั่วไป ตำแหน่ง		
พนักงานประจำศูนย์สูบน้ำ		
เงินเพิ่มต่าง ๆ ของพนักงานจ้าง	จำนวน	12,000 บาท
เพื่อจ่ายเป็นเงินเพิ่มการครองชีพชั่วคราวของพนักงานจ้างทั่วไป		
ตำแหน่ง พนักงานประจำศูนย์สูบน้ำ		
งบดำเนินงาน	รวม	960,971 บาท
ค่าตอบแทน	รวม	192,510 บาท
ค่าตอบแทนผู้ปฏิบัติราชการอันเป็นประโยชน์แก่องค์กรปกครองส่วนท้องถิ่น	จำนวน	119,510 บาท

- เพื่อจ่ายเป็นเงินค่าตอบแทนผู้ปฏิบัติราชการอันเป็นประโยชน์แก่ อปท. เช่นประโยชน์ตอบแทนอื่นเป็นกรณีพิเศษของพนักงานส่วนตำบล และพนักงานจ้างเป็นต้น
- เป็นไปตามระเบียบกระทรวงมหาดไทยว่าด้วยการกำหนดเงินประโยชน์ตอบแทนอื่นเป็นกรณีพิเศษอันมีลักษณะเป็นเงินรางวัลประจำปีแก่พนักงานส่วนท้องถิ่นเป็นรายจ่ายอื่นขององค์กรปกครองส่วนท้องถิ่น พ.ศ. 2557

ค่าเช่าบ้าน	จำนวน	48,000 บาท
เพื่อจ่ายเป็นค่าเช่าบ้านของพนักงานส่วนตำบล สังกัด กองช่าง		
เงินช่วยเหลือการศึกษาบุตร	จำนวน	25,000 บาท
เพื่อจ่ายเป็นเงินช่วยเหลือการศึกษาบุตรของพนักงานส่วนตำบล สังกัด กองช่าง		
ค่าใช้จ่ายสอย	รวม	454,000 บาท
รายจ่ายเพื่อให้ได้มาซึ่งบริการ		
รายจ่ายเพื่อให้ได้มาซึ่งบริการ	จำนวน	354,000 บาท
- เพื่อจ่ายเป็นค่าใช้จ่ายเพื่อให้ได้มาซึ่งการบริการต่างๆ เช่น ค่าจ้างเหมาบริการค่าจ้างเหมาถ่ายเอกสาร เข้าเล่ม ค่าระวางบรรทุก ฯลฯ		
- เป็นไปตามหลักเกณฑ์ และอัตราค่าใช้จ่ายประกอบการ พิจารณางบประมาณรายจ่ายประจำปีในลักษณะค่าใช้จ่าย วัสดุ และค่าสาธารณูปโภค		
- เป็นไปตามหนังสือกระทรวงมหาดไทย ที่ มท 0808.2/ว 0746 ลงวันที่ 1 กุมภาพันธ์ 2562		
รายจ่ายเกี่ยวเนื่องกับการปฏิบัติราชการที่ไม่เข้าลักษณะรายจ่ายหมวดอื่นๆ		
ค่าใช้จ่ายในการเดินทางไปราชการ	จำนวน	100,000 บาท
- เพื่อจ่ายเป็นค่าใช้จ่ายในการเดินทางไปราชการ ในราชอาณาจักร และนอกราชอาณาจักร เช่น ค่าเบี้ยเลี้ยง, ค่าพาหนะ ,ค่าเช่าที่พัก ค่าบริการ ณ ท่าอากาศยาน ค่าลงทะเบียนต่างๆ ฯลฯ ให้กับพนักงานส่วนตำบล, พนักงานจ้าง, คณะผู้บริหาร และสมาชิก อบต. หรือผู้ที่ได้รับมอบหมาย ให้ไปปฏิบัติราชการ ตามคำสั่งของ อบต.ศรีฐาน		
ค่าวัสดุ	รวม	314,461 บาท
วัสดุสำนักงาน	จำนวน	60,000 บาท
เพื่อจ่ายเป็นค่าใช้จ่ายในการจัดหาวัสดุสำนักงาน ต่างๆเช่นกระดาษ แฟ้ม ปากกา ดินสอ ไม้บรรทัด ฯลฯ		
วัสดุก่อสร้าง	จำนวน	224,461 บาท
เพื่อจ่ายเป็นค่าใช้จ่ายในการจัดหาวัสดุก่อสร้าง เช่น อิฐ หิน ปูน ทราย ฯลฯ		

วัสดุคอมพิวเตอร์	จำนวน	30,000 บาท
เพื่อจ่ายเป็นค่าใช้จ่ายในการจัดหาวัสดุคอมพิวเตอร์ เช่น แผ่นบันทึกข้อมูล หมึกเครื่องปริ้นเตอร์ ฯลฯ		
งานไฟฟ้าถนน	รวม	466,610 บาท
งบบุคลากร	รวม	155,640 บาท
เงินเดือน (ฝ่ายประจำ)	รวม	155,640 บาท
ค่าตอบแทนพนักงานจ้าง	จำนวน	131,640 บาท
เพื่อจ่ายเป็นค่าจ้างพนักงานจ้างตามภารกิจ ตำแหน่ง ผู้ช่วยนายช่างไฟฟ้า		
เงินเพิ่มต่าง ๆ ของพนักงานจ้าง	จำนวน	24,000 บาท
เพื่อจ่ายเป็นเงินเพิ่มการครองชีพชั่วคราวของพนักงานจ้างตามภารกิจ ตำแหน่ง ผู้ช่วยนายช่างไฟฟ้า		
งบดำเนินงาน	รวม	10,970 บาท
ค่าตอบแทน	รวม	10,970 บาท
ค่าตอบแทนผู้ปฏิบัติราชการอันเป็นประโยชน์แก่องค์กรปกครองส่วนท้องถิ่น	จำนวน	10,970 บาท
- เพื่อจ่ายเป็นเงินค่าตอบแทนผู้ปฏิบัติราชการอันเป็นประโยชน์แก่ อปท. เช่น ประโยชน์ตอบแทนอื่นเป็นกรณีพิเศษของพนักงานส่วนตำบล และพนักงานจ้างเป็นต้น		
- เป็นไปตามระเบียบกระทรวงมหาดไทยว่าด้วยการกำหนดเงินประโยชน์ตอบแทนอื่นเป็นกรณีพิเศษอันมีลักษณะเป็นเงินรางวัลประจำปีแก่พนักงานส่วนท้องถิ่นเป็นรายจ่ายอื่นขององค์กรปกครองส่วนท้องถิ่น พ.ศ. 2557		
งบเงินอุดหนุน	รวม	300,000 บาท

เงินอุดหนุน	รวม	300,000 บาท
เงินอุดหนุนกิจการที่เป็นสาธารณประโยชน์		
เงินอุดหนุนกิจการที่เป็นสาธารณประโยชน์	จำนวน	300,000 บาท
เงินอุดหนุนกิจการที่เป็นสาธารณประโยชน์		
เงินอุดหนุนกิจการที่เป็นสาธารณประโยชน์		
1. เงินอุดหนุนกิจการสาธารณประโยชน์		
1.1. เงินอุดหนุนขยายเขตไฟฟ้า หมู่ที่ 1 จำนวน 50,000 บาท		
- เพื่อจ่ายเป็นเงินอุดหนุนขยายเขตไฟฟ้า หมู่ที่ 1		
จาก สายศรีฐาน - บ้านคำสร้างป่อ ,		
จากท่าพระฉาย - แยกนาสารวัดรประหยัด จันใด		
ให้กับสำนักงานไฟฟ้าส่วนภูมิภาคจังหวัดยโสธร		
1.2. เงินอุดหนุนขยายเขตไฟฟ้า หมู่ที่ 2 จำนวน 40,000 บาท		
- เพื่อจ่ายเป็นเงินอุดหนุนขยายเขตไฟฟ้า หมู่ที่ 2		
จาก สามแยกบ้านนายสมาน ไวว่อง - บ้านนายประสงค์ ป้องกัน		
บ้านนายพิเชษฐ จันเหลือง		
ให้กับสำนักงานไฟฟ้าส่วนภูมิภาคจังหวัดยโสธร		
1.3. เงินอุดหนุนขยายเขตไฟฟ้า หมู่ที่ 6 จำนวน 40,000 บาท		
- เพื่อจ่ายเป็นเงินอุดหนุนขยายเขตไฟฟ้า หมู่ที่ 6		
จาก นาพ่อสี - นาแม่ลอน , จากนาพ่อวิจิตร - นาพ่อวีระ มีชัย		
ให้กับสำนักงานไฟฟ้าส่วนภูมิภาคจังหวัดยโสธร		
1.4. เงินอุดหนุนขยายเขตไฟฟ้า หมู่ที่ 9 จำนวน 30,000 บาท		
- เพื่อจ่ายเป็นเงินอุดหนุนขยายเขตไฟฟ้า หมู่ที่ 9		
จาก บ้านช่างจิตร - บ้าน นายหนูเดือน		
ให้กับสำนักงานไฟฟ้าส่วนภูมิภาคจังหวัดยโสธร		
1.5. เงินอุดหนุนขยายเขตไฟฟ้า หมู่ที่ 5,7 จำนวน 60,000 บาท		
- เพื่อจ่ายเป็นเงินอุดหนุนขยายเขตไฟฟ้า หมู่ที่ 5,7		
จาก บ้านนายประนอม กุดเป่ง - บ้านนายวิญญู ลำลือ		
ให้กับสำนักงานไฟฟ้าส่วนภูมิภาคจังหวัดยโสธร		
1.6. เงินอุดหนุนขยายเขตไฟฟ้า หมู่ที่ 8 จำนวน 30,000 บาท		
- เพื่อจ่ายเป็นเงินอุดหนุนขยายเขตไฟฟ้า หมู่ที่ 8		
จาก สี่แยกบ้านพ่อรัก - ศาลาประชาคม หมู่ที่ 8		
ให้กับสำนักงานไฟฟ้าส่วนภูมิภาคจังหวัดยโสธร		
1.7. เงินอุดหนุนขยายเขตไฟฟ้า หมู่ที่ 4 จำนวน 30,000 บาท		

- เพื่อจ่ายเป็นเงินอุดหนุนขยายเขตไฟฟ้า หมู่ที่ 4
จาก โรงนุ่นพ่อเลี้ยงยนต์ - โรงนุ่นพ่อจันทา เข้มเพชร
ให้กับสำนักงานไฟฟ้าส่วนภูมิภาคจังหวัดยโสธร
- 1.8. เงินอุดหนุนขยายเขตไฟฟ้า หมู่ที่ 1 จำนวน 20,000 บาท
- เพื่อจ่ายเป็นเงินอุดหนุนขยายเขตไฟฟ้า หมู่ที่ 1
จาก โรงสีข้าวร้านดิน - พ.รุ่งเรืองเสาบูน
ให้กับสำนักงานไฟฟ้าส่วนภูมิภาคจังหวัดยโสธร
- เป็นไปตามแผนพัฒนาท้องถิ่น (พ.ศ. 2561- 2565) หน้า 101 ข้อ 97

รายงานรายละเอียดประมาณการรายจ่ายงบประมาณรายจ่ายทั่วไป
ประจำปีงบประมาณ พ.ศ. 2563
องค์การบริหารส่วนตำบลศรีฐาน
อำเภอ ป่าตู่ จังหวัดยโสธร

ประมาณการรายจ่ายรวมทั้งสิ้น 635,420 บาท จ่ายจากรายได้จัดเก็บเอง หมวดภาษีจัดสรรและหมวดเงินอุดหนุนทั่วไป
แยกเป็น

แผนงานสังคมสงเคราะห์

งานสวัสดิการสังคมและสังคมสงเคราะห์	รวม	635,420 บาท
งบบุคลากร	รวม	418,080 บาท
เงินเดือน (ฝ่ายประจำ)	รวม	418,080 บาท
เงินเดือนพนักงาน	จำนวน	376,080 บาท
เพื่อจ่ายเป็นเงินเดือนพนักงานส่วนตำบล		
ตำแหน่ง ผู้อำนวยการกองสวัสดิการสังคม		
เงินประจำตำแหน่ง	จำนวน	42,000 บาท
เพื่อจ่ายเป็นเงินประจำตำแหน่ง ผู้อำนวยการกองสวัสดิการสังคม		
งบดำเนินงาน	รวม	217,340 บาท
ค่าตอบแทน	รวม	31,340 บาท
ค่าตอบแทนผู้ปฏิบัติราชการอันเป็นประโยชน์แก่องค์กรปกครองส่วนท้องถิ่น	จำนวน	31,340 บาท
- เพื่อจ่ายเป็นเงินค่าตอบแทนผู้ปฏิบัติราชการอันเป็นประโยชน์แก่ อปท.		
เช่นประโยชน์ตอบแทนอื่นเป็นกรณีพิเศษของพนักงานส่วนตำบล		
และพนักงานจ้างเป็นต้น		
- เป็นไปตามระเบียบกระทรวงมหาดไทยว่าด้วยการกำหนดเงิน		
ประโยชน์ตอบแทนอื่นเป็นกรณีพิเศษอันมีลักษณะเป็นเงิน		
รางวัลประจำปีแก่พนักงานส่วนท้องถิ่นเป็นรายจ่ายอื่น		
ขององค์กรปกครองส่วนท้องถิ่น พ.ศ. 2557		

ค่าใช้จ่าย	รวม	126,000 บาท
รายจ่ายเพื่อให้ได้มาซึ่งบริการ		
รายจ่ายเพื่อให้ได้มาซึ่งบริการ	จำนวน	96,000 บาท
- เพื่อจ่ายเป็นค่าใช้จ่ายเพื่อให้ได้มาซึ่งการบริการต่างๆ เช่น ค่าจ้าง เหมาบริการ ค่าจ้างเหมาถ่ายเอกสาร เข้าเล่ม ค่าระวางบรรทุก ฯลฯ		
- เป็นไปตามหลักเกณฑ์ และอัตราค่าใช้จ่ายประกอบการพิจารณา งบประมาณรายจ่ายประจำปีในลักษณะค่าใช้จ่าย วัสดุ และค่าสาธารณูปโภค		
- เป็นไปตามหนังสือกระทรวงมหาดไทย ที่ มท 0808.2/ว 0746 ลงวันที่ 1 กุมภาพันธ์ 2562		
รายจ่ายเกี่ยวเนื่องกับการปฏิบัติราชการที่ไม่เข้าลักษณะรายจ่ายหมวดอื่นๆ		
ค่าใช้จ่ายในการเดินทางไปราชการ	จำนวน	30,000 บาท
- เพื่อจ่ายเป็นค่าใช้จ่ายในการเดินทางไปราชการ ในราชอาณาจักร และนอกราชอาณาจักร เช่น ค่าเบี้ยเลี้ยง, ค่าพาหนะ ,ค่าเช่าที่พัก ค่าบริการ ณ ท่าอากาศยาน ค่าลงทะเบียนต่างๆ ฯลฯ		
ให้กับพนักงานส่วนตำบล,พนักงานจ้าง, คณะผู้บริหาร และสมาชิก อบต. หรือผู้ที่ได้รับมอบหมาย		
ให้ไปปฏิบัติราชการ ตามคำสั่งของ อบต.ศรีฐาน		
ค่าวัสดุ	รวม	60,000 บาท
วัสดุสำนักงาน	จำนวน	30,000 บาท
เพื่อจ่ายเป็นค่าใช้จ่ายในการจัดหาวัสดุสำนักงาน ต่างๆ เช่น กระดาษ ,แฟ้ม ปากกา, ดินสอ, ไม้บรรทัด ฯลฯ		
วัสดุคอมพิวเตอร์	จำนวน	30,000 บาท
เพื่อจ่ายเป็นค่าใช้จ่ายในการจัดหาวัสดุคอมพิวเตอร์ เช่น แผ่นบันทึก ข้อมูล หมึกเครื่องปริ้นเตอร์ ฯลฯ		

รายงานรายละเอียดประมาณการรายจ่ายงบประมาณรายจ่ายทั่วไป

ประจำปีงบประมาณ พ.ศ. 2563

องค์การบริหารส่วนตำบลศรีฐาน

อำเภอ ป่าตู่ จังหวัดยโสธร

ประมาณการรายจ่ายรวมทั้งสิ้น 150,000 บาท จ่ายจากรายได้จัดเก็บเอง หมวดภาษีจัดสรรและหมวดเงินอุดหนุนทั่วไป
แยกเป็น

แผนงานสร้างความเข้มแข็งของชุมชน

งานส่งเสริมและสนับสนุนความเข้มแข็งชุมชน	รวม	150,000 บาท
งบดำเนินงาน	รวม	150,000 บาท
ค่าใช้จ่าย	รวม	150,000 บาท
รายจ่ายเกี่ยวเนื่องกับการปฏิบัติราชการที่ไม่เข้าลักษณะรายจ่ายหมวดอื่นๆ		
โครงการฝึกอบรมสัมมนาศึกษาดูงาน	จำนวน	150,000 บาท
<ul style="list-style-type: none"> - เพื่อจ่ายเป็นค่าใช้จ่ายในโครงการฝึกอบรมสัมมนาศึกษาดูงาน ของคณะผู้บริหารท้องถิ่น ,สมาชิกสภาท้องถิ่น ,พนักงานส่วนตำบล พนักงานจ้าง, ผู้นำชุมชน, กลุ่มองค์กรต่างๆ ฯลฯ - เป็นไปตามระเบียบกระทรวงมหาดไทยว่าด้วยค่าใช้จ่าย ในการฝึกอบรม และการเข้ารับการฝึกอบรมของ เจ้าหน้าที่ท้องถิ่น พ.ศ. 2557 - เป็นไปตามแผนพัฒนาท้องถิ่น (พ.ศ.2561 -พ.ศ. 2565) หน้า 103 ข้อ 4 		

รายงานรายละเอียดประมาณการรายจ่ายงบประมาณรายจ่ายทั่วไป

ประจำปีงบประมาณ พ.ศ. ๒๕๖๓

องค์การบริหารส่วนตำบลศรีฐาน

อำเภอป่าติ้ว จังหวัดยโสธร

ประมาณการรายจ่ายทั้งสิ้น ๒๐๐,๐๐๐ บาท จ่ายจากรายได้จัดเก็บเอง หมวดภาษีจัดสรรและ
หมวดเงินอุดหนุนทั่วไป แยกเป็น

แผนงานการศาสนาวัฒนธรรมและนันทนาการ

งานศาสนาวัฒนธรรมท้องถิ่น	จำนวน	๒๐๐,๐๐๐ บาท
งบเงินอุดหนุน	จำนวน	๒๐๐,๐๐๐ บาท
เงินอุดหนุน	จำนวน	๒๐๐,๐๐๐ บาท
เงินอุดหนุนเอกชน	จำนวน	๒๐๐,๐๐๐ บาท
เงินอุดหนุนเอกชน	จำนวน	๒๐๐,๐๐๐ บาท

๑. โครงการจัดงานประเพณีลอยกระทง จำนวน ๓๐,๐๐๐ บาท

- เพื่อจ่ายเป็นค่าใช้จ่ายในการจัดงานประเพณีลอยกระทง ตำบลศรีฐาน

เช่น เงินรางวัล ตลอดจนการจ้างเหมาบริการต่างๆ ฯลฯ

ให้กับคณะกรรมการหมู่บ้าน

- เป็นไปตามระเบียบกระทรวงมหาดไทยว่าด้วยเงินอุดหนุนของ

องค์กรปกครองส่วนท้องถิ่น พ.ศ. ๒๕๕๙

- เป็นไปตามหนังสือกระทรวงมหาดไทย ที่ มท ๐๘๐๘.๒/ว ๓๖๑๘

ลงวันที่ ๒๔ มิถุนายน ๒๕๕๙

- เป็นไปตามแผนพัฒนาท้องถิ่น (พ.ศ.๒๕๖๑ -พ.ศ. ๒๕๖๕) หน้า ๑๐๔ ข้อ ๑

๒. โครงการประเพณีเลี้ยงลิง จำนวน ๒๐,๐๐๐ บาท

- เพื่อจ่ายเป็นค่าใช้จ่ายในการจัดงานประเพณีเลี้ยงลิงบ้านเตาไห

ตำบลศรีฐาน เช่น เงินรางวัล ตลอดจนการจ้างเหมาบริการ

ต่างๆ ฯลฯ ให้กับคณะกรรมการหมู่บ้าน

- เป็นไปตามระเบียบกระทรวงมหาดไทยว่าด้วยเงินอุดหนุนของ

องค์กรปกครองส่วนท้องถิ่น พ.ศ. ๒๕๕๙

- เป็นไปตามหนังสือกระทรวงมหาดไทย ที่ มท ๐๘๐๘.๒/ว ๓๖๑๘

ลงวันที่ ๒๔ มิถุนายน ๒๕๕๙

- เป็นไปตามแผนพัฒนาท้องถิ่น (พ.ศ.๒๕๖๑ -พ.ศ. ๒๕๖๕) หน้า ๑๐๔ ข้อ ๒

๓.โครงการจัดงานประเพณีบุญบั้งไฟบ้านศรีฐาน จำนวน ๑๒๐,๐๐๐ บาท

- เพื่อจ่ายเป็นค่าใช้จ่ายในการจัดงานประเพณีบุญบั้งไฟบ้านศรีฐาน

เช่น เงินรางวัล ตลอดจนการจ้างเหมาบริการต่างๆ ฯลฯ

ให้กับคณะกรรมการหมู่บ้าน

- เป็นไปตามระเบียบกระทรวงมหาดไทยว่าด้วยเงินอุดหนุนของ

องค์การปกครองส่วนท้องถิ่น พ.ศ. ๒๕๕๙

- เป็นไปตามหนังสือกระทรวงมหาดไทย ที่ มท ๐๘๐๘.๒/ว ๓๖๑๘

ลงวันที่ ๒๔ มิถุนายน ๒๕๕๙

- เป็นไปตามแผนพัฒนาท้องถิ่น (พ.ศ.๒๕๖๑ -พ.ศ. ๒๕๖๕) หน้า ๑๐๔ ข้อ ๓

๔.โครงการจัดงานประเพณีบุญบั้งไฟบ้านเตาไห จำนวน ๓๐,๐๐๐ บาท

- เพื่อจ่ายเป็นค่าใช้จ่ายในการจัดงานประเพณีบุญบั้งไฟบ้านเตาไห

เช่น เงินรางวัล ตลอดจนการจ้างเหมาบริการต่างๆ ฯลฯ

ให้กับคณะกรรมการหมู่บ้าน

- เป็นไปตามระเบียบกระทรวงมหาดไทยว่าด้วยเงินอุดหนุนของ

องค์การปกครองส่วนท้องถิ่น พ.ศ. ๒๕๕๙

- เป็นไปตามหนังสือกระทรวงมหาดไทย ที่ มท ๐๘๐๘.๒/ว ๓๖๑๘

ลงวันที่ ๒๔ มิถุนายน ๒๕๕๙

- เป็นไปตามแผนพัฒนาท้องถิ่น (พ.ศ.๒๕๖๑ -พ.ศ. ๒๕๖๕) หน้า ๑๐๔ ข้อ ๔

รายงานรายละเอียดประมาณการรายจ่ายงบประมาณรายจ่ายทั่วไป
ประจำปีงบประมาณ พ.ศ. 2563
องค์การบริหารส่วนตำบลศรีฐาน
อำเภอ ป่าตู่ จังหวัดยโสธร

ประมาณการรายจ่ายรวมทั้งสิ้น 1,839,000 บาท จ่ายจากรายได้จัดเก็บเอง หมวดภาษีจัดสรรและหมวดเงินอุดหนุนทั่วไป แยกเป็น

แผนงานการพาณิชย์

งานกิจการประปา	รวม	959,000 บาท
งบบุคลากร	รวม	120,000 บาท
เงินเดือน (ฝ่ายประจำ)	รวม	120,000 บาท
ค่าตอบแทนพนักงานจ้าง	จำนวน	108,000 บาท
- เพื่อจ่ายเป็นเงินค่าจ้างพนักงานจ้างทั่วไป ตำแหน่ง พนักงานจตมาตรน้ำ		
เงินเพิ่มต่าง ๆ ของพนักงานจ้าง	จำนวน	12,000 บาท
- เพื่อจ่ายเป็นค่าครองชีพชั่วคราวของพนักงานจ้างทั่วไป ตำแหน่ง พนักงานจตมาตรน้ำ		
งบดำเนินงาน	รวม	739,000 บาท
ค่าตอบแทน	รวม	9,000 บาท
ค่าตอบแทนผู้ปฏิบัติราชการอันเป็นประโยชน์แก่องค์กรปกครองส่วนท้องถิ่น	จำนวน	9,000 บาท
- เพื่อจ่ายเป็นเงินค่าตอบแทนผู้ปฏิบัติราชการอันเป็นประโยชน์แก่ อปท. เช่นประโยชน์ตอบแทนอื่นเป็นกรณีพิเศษของพนักงานส่วนตำบล และพนักงานจ้างเป็นต้น		
- เป็นไปตามระเบียบกระทรวงมหาดไทยว่าด้วยการกำหนดเงินประโยชน์ตอบแทนอื่นเป็นกรณีพิเศษอันมีลักษณะเป็นเงินรางวัลประจำปีแก่พนักงานส่วนท้องถิ่นเป็นรายจ่ายอื่นขององค์กรปกครองส่วนท้องถิ่น พ.ศ. 2557		

ค่าใช้จ่าย	รวม	80,000 บาท
รายจ่ายเพื่อให้ได้มาซึ่งบริการ		
รายจ่ายเพื่อให้ได้มาซึ่งบริการ	จำนวน	10,000 บาท
- เพื่อจ่ายเป็นค่าใช้จ่ายเพื่อให้ได้มาซึ่งการบริการต่างๆ เช่น ค่าจ้าง เหมาบริการ ค่าจ้างเหมาถ่ายเอกสาร เข้าเล่ม ค่าระวางบรรทุก ฯลฯ - เป็นไปตามหลักเกณฑ์ และอัตราค่าใช้จ่ายประกอบการพิจารณา งบประมาณรายจ่ายประจำปีในลักษณะค่าใช้จ่าย วัสดุ และค่าสาธารณูปโภค - เป็นไปตามหนังสือกระทรวงมหาดไทย ที่ มท 0808.2/ว 0746 ลงวันที่ 1 กุมภาพันธ์ 2562		
รายจ่ายเกี่ยวเนื่องกับการปฏิบัติราชการที่ไม่เข้าลักษณะรายจ่ายหมวดอื่นๆ		
ค่าใช้จ่ายในการเดินทางไปราชการ	จำนวน	10,000 บาท
- เพื่อจ่ายเป็นค่าใช้จ่ายในการเดินทางไปราชการ ในราชอาณาจักรและนอก ราชอาณาจักร เช่น ค่าเบี้ยเลี้ยง, ค่าพาหนะ ,ค่าเช่าที่พัก , ค่าบริการ ณ ท่า อากาศยาน ค่าลงทะเบียนต่างๆ ฯลฯ ให้กับพนักงานส่วนตำบล,พนักงานจ้าง, คณะผู้บริหารและสมาชิก อบต. หรือผู้ที่ได้รับมอบหมายให้ ไปปฏิบัติราชการ ตามคำสั่ง ของ อบต.ศรีฐาน		
ค่าบำรุงรักษาและซ่อมแซม	จำนวน	60,000 บาท
เพื่อจ่ายเป็นค่าบำรุงรักษาและซ่อมแซมระบบประปา ของ อบต.ศรีฐาน ให้สามารถใช้งานได้ตามปกติ - เป็นไปตามหลักเกณฑ์ และอัตราค่าใช้จ่ายประกอบการพิจารณา งบประมาณรายจ่ายประจำปีในลักษณะค่าใช้จ่าย วัสดุ และค่าสาธารณูปโภค - เป็นไปตามหนังสือกระทรวงมหาดไทย ที่ มท 0808.2/ว 0746 ลงวันที่ 1 กุมภาพันธ์ 2562		
ค่าวัสดุ	รวม	250,000 บาท
วัสดุอื่น	จำนวน	250,000 บาท
เพื่อจ่ายเป็นค่าจัดซื้อวัสดุอื่นๆเช่นทรายกรองน้ำ, ครอรีน ฯลฯ		

ค่าสาธารณูปโภค	รวม	400,000 บาท
ค่าไฟฟ้า	จำนวน	400,000 บาท
เพื่อจ่ายเป็นค่าไฟฟ้ากิจการประปา ของ อบต.ศรีฐาน		
งบลงทุน	รวม	100,000 บาท
ค่าครุภัณฑ์	รวม	100,000 บาท
ค่าบำรุงรักษาและปรับปรุงครุภัณฑ์		
ค่าบำรุงรักษาและปรับปรุงครุภัณฑ์	จำนวน	100,000 บาท
เพื่อจ่ายเป็นค่าบำรุงรักษาและปรับปรุงครุภัณฑ์ระบบประปา ของ อบต.ศรีฐาน ให้สามารถใช้งานได้ตามปกติ		
งานโรงฆ่าสัตว์	รวม	880,000 บาท
งบลงทุน	รวม	880,000 บาท
ค่าที่ดินและสิ่งก่อสร้าง	รวม	880,000 บาท
ค่าก่อสร้างสิ่งสาธารณูปการ		
ค่าชดเชยสัญญาแบบปรับราคาได้ (k)	จำนวน	50,000 บาท
เพื่อจ่ายเป็นค่าใช้จ่ายรายการ ค่าชดเชยสัญญาแบบปรับราคาได้ (K)		
โครงการก่อสร้างโรงแปรรูปสุกร ขนาดเล็กพิเศษ กำลังผลิต 1-3 ตัว/วัน (ไม่ตอกเข็ม)	จำนวน	830,000 บาท
โครงการก่อสร้างโรงแปรรูปสุกร ขนาดเล็กพิเศษ กำลังผลิต 1- 3 ตัว /วัน (ไม่ตอกเข็ม) ขนาดกว้าง 4.50 เมตร ยาว 10.00 เมตร บ้านศรีฐาน หมู่ที่ 4 ตำบลศรีฐาน อำเภอป่าต้ว จังหวัดยโสธร - เป็นไปตามแผนพัฒนาท้องถิ่น (พ.ศ.2561 -พ.ศ. 2565) หน้า 106 ข้อ 1		

รายงานรายละเอียดประมาณการรายจ่ายงบประมาณรายจ่ายทั่วไป

ประจำปีงบประมาณ พ.ศ. 2563

องค์การบริหารส่วนตำบลศรีฐาน

อำเภอ ป่าดัว จังหวัดยโสธร

ประมาณการรายจ่ายรวมทั้งสิ้น 12,362,880 บาท จ่ายจากรายได้จัดเก็บเอง หมวดภาษีจัดสรรและหมวดเงินอุดหนุนทั่วไป แยกเป็น

แผนงานงบกลาง

งบกลาง	รวม	12,362,880 บาท
งบกลาง	รวม	12,362,880 บาท
งบกลาง	รวม	12,362,880 บาท
เงินสมทบกองทุนประกันสังคม	จำนวน	150,000 บาท
เพื่อจ่ายเป็นกองทุนประกันสังคม ของพนักงานจ้างของ อบต.ศรีฐาน		
- เป็นไปตามพระราชบัญญัติประกันสังคม พ.ศ. 2553		
- เป็นไปตามหนังสือสำนักงานของ ก.จ.ก.ท.และ ก.อบต.ด่วนที่สุด		
ที่ มท 0809.5/ว 9 ลงวันที่ 22 มกราคม 2557		
เงินสมทบกองทุนเงินทดแทน	จำนวน	5,000 บาท
เป็นไปตามพระราชบัญญัติเงินทดแทน (ฉบับที่ 2) พ.ศ. 2561		
เบี้ยยังชีพผู้สูงอายุ	จำนวน	9,339,600 บาท
เพื่อจ่ายเป็นเบี้ยยังชีพผู้สูงอายุ อบต.ศรีฐาน		
- เป็นไปตามระเบียบกระทรวงมหาดไทยว่าด้วยหลักเกณฑ์		
การจ่ายเงินเบี้ยยังชีพผู้สูงอายุขององค์กรปกครองส่วนท้องถิ่น		
พ.ศ. 2552 แก้ไขเพิ่มเติมถึง(ฉบับที่ 4) พ.ศ.2562		
- เป็นไปตามหนังสือกรมส่งเสริมการปกครองส่วนท้องถิ่น ด่วนที่สุด		
ที่ มท 0810.6/ว 684 ลงวันที่ 21 กุมภาพันธ์ 2562		
เบี้ยยังชีพคนพิการ	จำนวน	2,256,000 บาท
- เพื่อจ่ายเป็นเบี้ยยังชีพผู้พิการ อบต.ศรีฐาน		
- เป็นไปตามระเบียบกระทรวงมหาดไทยว่าด้วยหลักเกณฑ์		
ว่าด้วยการจ่ายเงินเบี้ยความพิการให้คนพิการขององค์กรปกครอง		
ส่วนท้องถิ่น พ.ศ. 2553 แก้ไขเพิ่มเติมถึง (ฉบับที่ 4) พ.ศ.2562		
- เป็นไปตามหนังสือกรมส่งเสริมการปกครองส่วนท้องถิ่น ด่วนที่สุด		
ที่ มท 0810.6/ว 684 ลงวันที่ 21 กุมภาพันธ์ 2562		

วันที่พิมพ์ : 17/9/2562 15:52:48

เบี้ยยังชีพผู้ป่วยเอดส์	จำนวน	36,000 บาท
- เพื่อจ่ายเป็นเบี้ยยังชีพผู้ป่วยเอดส์ ของ อบต.ศรีฐาน		
สำรองจ่าย	จำนวน	250,000 บาท
เพื่อจ่ายเป็นรายจ่ายที่ไม่สามารถคาดการณ์ไว้ล่วงหน้าได้ หรือ กรณีจำเป็นเร่งด่วน		
- เป็นไปตามระเบียบกระทรวงมหาดไทยว่าด้วยค่าใช้จ่ายเพื่อช่วยเหลือประชาชนตามอำนาจหน้าที่ขององค์กรปกครองส่วนท้องถิ่น พ.ศ. 2560 และแก้ไขเพิ่มเติมถึง(ฉบับที่ 2) พ.ศ. 2561		
- เป็นไปตามหนังสือหนังสือกรมส่งเสริมการปกครองท้องถิ่น ด่วนที่สุด ที่ มท 0808.2/ ว 2145 ลงวันที่ 11 ตุลาคม 2560		
รายจ่ายตามข้อผูกพัน		
รายจ่ายตามข้อผูกพัน	จำนวน	130,000 บาท
1.เงินสมทบกองทุนหลักประกันสุขภาพ จำนวน 110,000 บาท		
- เพื่อจ่ายเป็นเงินสมทบกองทุนประกันสุขภาพระดับท้องถิ่น หรือ พื้นที่โดยสมทบไม่น้อยกว่าร้อยละ 40 ของค่าบริการสาธารณสุขที่ได้รับจากกองทุนหลักประกันสุขภาพแห่งชาติในแต่ละปี		
2.เงินสมทบกองทุนสวัสดิการชุมชนตำบลศรีฐาน จำนวน 20,000 บาท		
- เพื่อจ่ายเป็นเงินสมทบกองทุนสวัสดิการชุมชนตำบลศรีฐาน โดยยึดหลักการออมประชาชน 1 ส่วน ,อปท. 1 ส่วน, รัฐ 1 ส่วน		
เงินสมทบกองทุนบำเหน็จบำนาญข้าราชการส่วนท้องถิ่น (กบท.)	จำนวน	196,280 บาท
-เพื่อจ่ายเป็นเงินสมทบกองทุนบำเหน็จ บำนาญข้าราชการส่วนท้องถิ่น กบท.		
- เป็นไปตามหนังสือกรมส่งเสริมการปกครองท้องถิ่น ที่ มท 0808.5/ว 3466 ลงวันที่ 29 ตุลาคม 2561		
- เป็นไปตามหนังสือกรมส่งเสริมการปกครองท้องถิ่น ที่ มท 0808.5/ว 2305 ลงวันที่ 26 กรกฎาคม 2561		

บันทึกรายงานการประชุม

ของ

องค์การบริหารส่วนตำบลศรีฐาน

-สำเนา-

บันทึกรายงานการประชุมสภาองค์การบริหารส่วนตำบลศรีฐาน
สมัยสามัญ สมัยที่ ๒ ประจำปี พ.ศ. ๒๕๖๑ ครั้งที่ ๑
วันที่ ๑๔ เดือน สิงหาคม พ.ศ. ๒๕๖๒
ณ ห้องประชุมสภาองค์การบริหารส่วนตำบลศรีฐาน
เวลา ๐๙.๓๐ น.

รายชื่อผู้มาประชุม

ลำดับ ที่	ชื่อ - สกุล	ตำแหน่ง	ลายมือชื่อ	หมายเหตุ
๑	นายนคร ไชยงาม	ประธานสภา อบต.ศรีฐาน	นคร ไชยงาม	
๒	นายสมพงษ์ ขาดิทอง	รองประธานสภา อบต.ศรีฐาน	สมพงษ์ ขาดิทอง	
๓	นางพยอม ผายพิมพ์	เลขานุการสภา อบต.ศรีฐาน	พยอม ผายพิมพ์	
๔	นายบวร พันทอง	สมาชิก อบต.หมู่ที่ ๑	-	(ลา)
๕	นายสำเร็จ ป้องกัน	สมาชิก อบต.หมู่ที่ ๑	สำเร็จ ป้องกัน	
๖	นายประทีป คคเกี้ยว	สมาชิก อบต.หมู่ที่ ๒	ประทีป คคเกี้ยว	
๗	นางจิริชยา เต๋ยะ	สมาชิก อบต.หมู่ที่ ๒	จิริชยา เต๋ยะ	
๘	นายสวัสดิ์ ป้องกัน	สมาชิก อบต.หมู่ที่ ๓	สวัสดิ์ ป้องกัน	
๙	นางชุลีพร จันใด	สมาชิก อบต.หมู่ที่ ๓	ชุลีพร จันใด	
๑๐	นายอดิศร หอมหวล	สมาชิก อบต.หมู่ที่ ๔	อดิศร หอมหวล	
๑๑	นายประสาท ธงไชย	สมาชิก อบต.หมู่ที่ ๕	ประสาท ธงไชย	
๑๒	นายสุนทร สาลี	สมาชิก อบต.หมู่ที่ ๕	สุนทร สาลี	
๑๓	นายวิจิตร เชื้อบัณฑิต	สมาชิก อบต.หมู่ที่ ๖	วิจิตร เชื้อบัณฑิต	
๑๔	นายสมาน พิมพ์หล่อ	สมาชิก อบต.หมู่ที่ ๗	สมาน พิมพ์หล่อ	
๑๕	นายสงคราม แสงส่อง	สมาชิก อบต.หมู่ที่ ๘	สงคราม แสงส่อง	
๑๖	นายสุข เนินทราย	สมาชิก อบต.หมู่ที่ ๘	สุข เนินทราย	
๑๗	นายเป็น ป้องกัน	สมาชิก อบต.หมู่ที่ ๙	เป็น ป้องกัน	

ผู้ไม่มาประชุม ๑ คน

ขาด - คน

ลา ๑ คน

รายชื่อผู้เข้าร่วมประชุม

ลำดับ ที่	ชื่อ - สกุล	ตำแหน่ง	ลายมือชื่อ	หมายเหตุ
๑	นายไสว จันทรเหลื่อง	นายก อบต.ศรีฐาน	ไสว จันทรเหลื่อง	
๒	นายณรงค์ ถมปิด	รองนายก อบต.ศรีฐาน	ณรงค์ ถมปิด	
๓	นายสมพร ภาคสุโพธิ์	รองนายก อบต.ศรีฐาน	สมพร ภาคสุโพธิ์	
๔	นายปรีชา พลชัย	เลขานุการ นายก อบต.ศรีฐาน	ปรีชา พลชัย	
๕	นางสาวหฤทัย กุบแก้ว	ปลัด อบต.ศรีฐาน	หฤทัย กุบแก้ว	
๖	นายสุนัน ไชยงาม	ตัวแทนชุมชน หมู่ที่ ๓	สุนัน ไชยงาม	

เมื่อครบองค์ประชุมแล้ว นายนคร ไชยงาม ประธานสภา ได้จัดรูป เทียน บูชาพระรัตนตรัย และกล่าวนำไหว้พระ จึงดำเนินการตามระเบียบและมอบหมายวาระประชุมต่อไป

ระเบียบวาระที่ ๑

เรื่องที่ประธานแจ้งให้ที่ประชุมทราบ

๑. ประธานแจ้งเรื่องที่ นายสุนัน ไชยงาม ตัวแทนชุมชน หมู่ที่ ๓ มาเสนอให้ อบต.ศรีฐานดำเนินการโครงการธนาคารน้ำ
๒. แจ้งเรื่อง วันที่ ๑๗ สิงหาคม ๒๕๖๒ มีพิธีพระราชทานเพลิงศพ พระราชสุทธาจารย์ (สมดี อชิโต) อดีตที่ปรึกษาเจ้าคณะจังหวัดยโสธร (ธรรมยุติ) ณ เมรุชั่วคราววัดป่าไผ่ริมถนนพัฒนาราม ต.กระจ่าย อ.ป่าดิว จ.ยโสธร เวลา ๑๔.๒๐ น.

ระเบียบวาระที่ ๒

ที่ประชุม

รับรองรายงานการประชุมครั้งที่แล้ว

รับรอง

ระเบียบวาระที่ ๓

เรื่องเพื่อพิจารณา

นายนคร ไชยงาม

ประธานสภาฯ

นายไสว จันทรเหลื่อง

นายก อบต.ศรีฐาน

๓.๑ เรื่องการพิจารณาให้ความเห็นชอบ ร่างข้อบัญญัติ อบต.ศรีฐาน เรื่อง งบประมาณรายจ่ายประจำปีงบประมาณ พ.ศ.๒๕๖๓ วาระที่ ๑ รับหลักการ เชิญท่านนายก แกลงร่างข้อบัญญัติ อบต.ศรีฐาน เรื่อง งบประมาณรายจ่าย ประจำปีงบประมาณ พ.ศ. ๒๕๖๓

ท่านประธานสภาองค์การบริหารส่วนตำบลศรีฐานและสมาชิกองค์การบริหารส่วนตำบลศรีฐานบัดนี้ถึงเวลาผู้บริหารองค์การบริหารส่วนตำบลศรีฐาน จะได้เสนอร่างข้อบัญญัติงบประมาณรายจ่ายประจำปี ต่อสภาองค์การบริหารส่วนตำบลศรีฐาน อีกครั้งหนึ่งฉะนั้นในโอกาสนี้ คณะผู้บริหารองค์การบริหารส่วนตำบลศรีฐาน จึงขอชี้แจงให้ท่านประธานสภาและสมาชิกทุกท่านได้ทราบ ถึงสถานการณ์คลังตลอดจนหลักการและแนวนโยบายการดำเนินงานในปีงบประมาณ พ.ศ. ๒๕๖๓ ดังต่อไปนี้

๑. สถานะทางการคลัง

๑.๑ งบประมาณรายจ่ายทั่วไป

ในปีงบประมาณ พ.ศ. ๒๕๖๑ ณ วันที่ ๓๐ กันยายน พ.ศ. ๒๕๖๑ องค์การบริหารส่วนตำบลศรีฐาน มีสถานะการเงิน ดังนี้

๑.๑.๑ เงินฝากธนาคารทั้งสิ้น

๑๘,๖๒๖,๘๘๑.๑๑ บาท

๑.๑.๒ เงินสะสม

๖,๗๓๗,๑๖๖.๒๙ บาท

๑.๑.๓	ทุนสำรองเงินสะสม	๙,๑๔๑,๙๙๐.๓๔	บาท
๑.๑.๔	รายการกันเงินไว้แบบก่อกั้นผู้พันและยังไม่ได้เบิกจ่ายจำนวน -		
	โครงการรวม	-	บาท
๑.๑.๕	รายการที่ได้กันเงินไว้ โดยยังไม่ได้ก่อกั้นผู้พันจำนวน -		
	โครงการรวม	-	บาท
๑.๑.๖	เงินกู้ค้าง	-	บาท
๒.	การบริหารงบประมาณในปีงบประมาณ พ.ศ.๒๕๖๑ วันที่ ๓๐ กันยายน พ.ศ. ๒๕๖๑		
๑.	รายรับจริงทั้งสิ้น	๓๕,๙๖๓,๐๘๐.๑๖	บาท ประกอบด้วย
	หมวดภาษีอากร	๒๗๘,๒๐๘.๖๗	บาท
	หมวดค่าธรรมเนียมค่าปรับใบอนุญาต	๒๖๘,๖๑๓.๒๐	บาท
	หมวดรายได้จากทรัพย์สิน	๕๗๑,๙๔๙.๑๐	บาท
	หมวดรายได้จากสาธารณูปโภคและการพาณิชย์	๔๒๐,๓๗๕.๐๐	บาท
	หมวดรายได้เบ็ดเตล็ด	๑๗๖,๘๔๘.๐๐	บาท
	หมวดรายได้จากการลงทุน	-	บาท
	หมวดภาษีจัดสรร	๑๕,๑๕๔,๒๓๗.๘๖	บาท
	หมวดเงินอุดหนุนทั่วไป	๑๙,๐๙๒,๘๔๘.๓๓	บาท
๒.	เงินอุดหนุนที่รัฐบาลให้โดยระบุดัตถุประสงค์	๑๗,๐๖๒,๙๑๐.๒๐	บาท
๓.	รายจ่ายจริงจำนวน	๒๕,๙๔๔,๙๑๗.๓๒	บาท ประกอบด้วย
	งบกลาง	๙,๒๙๑,๔๑๙.๕๕	บาท
	งบบุคลากร	๙,๐๒๕,๔๕๑.๑๙	บาท
	งบดำเนินการ	๔,๘๙๙,๖๘๗.๓๒	บาท
	งบลงทุน	๙๐๖,๔๔๔.๘๙	บาท
	งบรายจ่ายอื่นๆ	๐๐.๐๐	บาท
	งบเงินอุดหนุน	๑,๘๒๑,๙๑๔.๓๗	บาท
๔.	รายจ่ายที่จ่ายจากเงินอุดหนุนที่รัฐบาลให้โดยระบุดัตถุประสงค์		
	๑๖,๗๘๑,๓๑๔.๙๐	บาท	
๕.	รายจ่ายที่จ่ายจากเงินสะสม	๙๘๕,๓๑๒.๐๐	บาท
๖.	รายจ่ายที่จ่ายจากเงินทุนสำรองเงินสะสม	-	บาท
๗.	รายจ่ายที่จ่ายจากเงินกู้	-	บาท

แถลงงบประมาณ
ประจำปีงบประมาณ พ.ศ. ๒๕๖๓
องค์การบริหารส่วนตำบลศรีฐาน
อำเภอป่าติ้ว จังหวัดยโสธร

รายรับ	รายรับจริง ปี ๒๕๖๑	ประมาณการ ปี ๒๕๖๒	ประมาณการ ปี ๒๕๖๓
๑. รายได้จัดเก็บ			
๑.๑ หมวดภาษีอากร	๓๒๕,๓๑๕.๙๔	๒๙๘,๓๐๐.๐๐	๒๔๑,๖๐๐.๐๐
๑.๒ หมวดค่าธรรมเนียม ค่าปรับ และ ใบอนุญาต	๓๐๙,๐๔๕.๙๐	๒๖๑,๖๐๐.๐๐	๓๒๐,๔๐๐.๐๐
๑.๓ หมวดรายได้จากทรัพย์สิน	๓๗๒,๒๖๐.๓๙	๓๓๘,๐๐๐.๐๐	๕๕๐,๐๐๐.๐๐
๑.๔ หมวดรายได้จากสาธารณูปโภคและการ พาณิชย์	๔๕๙,๓๐๕.๐๐	๕๐๖,๐๐๐.๐๐	๕๐๐,๐๐๐.๐๐
๑.๕ หมวดรายได้เบ็ดเตล็ด	๒๓๗,๒๕๑.๐๐	๒๒๑,๕๐๐.๐๐	๒๔๘,๐๐๐.๐๐
๑.๖ หมวดรายได้จากทุน	๐.๐๐	๑,๐๐๐.๐๐	๑,๐๐๐.๐๐
รวมรายได้จัดเก็บ	๑,๗๐๓,๑๗๘.๒๓	๑,๕๙๖,๔๐๐.๐๐	๑,๘๖๑,๐๐๐.๐๐

รายรับ	รายรับจริง ปี ๒๕๖๑	ประมาณการ ปี ๒๕๖๒	ประมาณการ ปี ๒๕๖๓
๒. รายได้ที่รัฐบาลจัดเก็บแล้วจัดสรรให้ องค์กรปกครองส่วนท้องถิ่น			
๒.๑ หมวดภาษีจัดสรร	๑๗,๖๓๐,๑๙๙.๔๗	๑๕,๒๙๘,๐๐๐.๐๐	๑๗,๗๙๖,๐๐๐.๐๐
รายได้ที่รัฐบาลจัดเก็บแล้วจัดสรรให้ องค์กรปกครองส่วนท้องถิ่น	๑๗,๖๓๐,๑๙๙.๔๗	๑๕,๒๙๘,๐๐๐.๐๐	๑๗,๗๙๖,๐๐๐.๐๐
๓. รายได้ที่รัฐบาลอุดหนุนให้องค์กร ปกครองส่วนท้องถิ่น			
๓.๑ หมวดเงินอุดหนุนทั่วไป	๑๘,๒๑๐,๗๐๓.๐๕	๒๐,๕๑๓,๔๐๐.๐๐	๒๑,๓๖๙,๐๐๐.๐๐
รวมรายได้ที่รัฐบาลอุดหนุนให้องค์กร ปกครองส่วนท้องถิ่น	๑๘,๒๑๐,๗๐๓.๐๕	๒๐,๕๑๓,๔๐๐.๐๐	๒๑,๓๖๙,๐๐๐.๐๐
รวม	๓๗,๕๔๔,๐๘๐.๗๕	๓๗,๔๐๗,๘๐๐.๐๐	๔๐,๙๙๙,๐๐๐.๐๐

คำแถลงงบประมาณ
ประกอบงบประมาณรายจ่ายประจำปีงบประมาณ พ.ศ. ๒๕๖๓
องค์การบริหารส่วนตำบลศรีฐาน อำเภอป่าติ้ว จังหวัดยโสธร

รายจ่าย	รายจ่ายจริง ปี ๒๕๖๑	ประมาณการ ปี ๒๕๖๒	ประมาณการ ปี ๒๕๖๓
รายจ่ายงบประมาณ			
งบกลาง	๙,๗๔๙,๖๒๗	๑๐,๙๗๒,๖๔๙.๐๐	๑๒,๓๖๒,๘๘๐.๐๐
งบบุคลากร (หมวดเงินเดือน ค่าจ้าง ประจำ และหมวดค่าจ้างชั่วคราว	๑๐,๓๑๓,๓๐๔.๖๒	๑๑,๒๑๗,๖๐๐.๐๐	๑๑,๖๕๒,๐๘๒.๐๐
งบดำเนินงาน (หมวดค่าตอบแทนใช้สอย และวัสดุ และหมวดค่าสาธารณูปโภค			
งบลงทุน (หมวดค่าครุภัณฑ์ที่ดินและ สิ่งก่อสร้าง)	๖,๓๘๒,๓๑๕.๔๑	๘,๘๗๐,๕๕๑.๐๐	๑๐,๐๗๑,๐๓๘.๐๐
งบรายจ่ายอื่น (หมวดรายจ่ายอื่น)	๒,๔๓๐,๓๐๐.๐๐	๔,๓๒๗,๐๐๐.๐๐	๕,๐๔๘,๐๐๐.๐๐
งบเงินอุดหนุน(หมวดเงินอุดหนุน)	๐.๐๐	๒๐,๐๐๐.๐๐	๒๐,๐๐๐.๐๐
	๒,๑๘๑,๔๔๐.๖๕	๒,๐๙๐,๐๐๐.๐๐	๑,๘๔๕,๐๐๐.๐๐
รวมรายจ่ายจากงบประมาณ	๓๑,๐๕๖,๙๘๗.๖๘	๓๗,๔๐๗,๘๐๐.๐๐	๔๐,๙๙๙,๐๐๐.๐๐

- นายนคร ไชยงาม ประธานสภาฯ ที่ประชุม
ได้ชี้แจงถามทางสมาชิกสภาฯ ว่ามีท่านใดสงสัยร่างข้อบัญญัติองค์การบริหารส่วนตำบลที่ท่านนายกได้อ่านคำแถลงการณ์มานั้นขอท่านได้อธิบายได้ที่ประชุม
ไม่มี
- นายนคร ไชยงาม ประธานสภาฯ ที่ประชุม
เมื่อไม่มีสมาชิกท่านใดอภิปราย ผมจะขอให้สมาชิกท่านใดเห็นชอบรับหลักการร่างข้อบัญญัติงบประมาณรายจ่ายประจำปีงบประมาณพ.ศ. ๒๕๖๓ ให้ยกมือและออกเสียงได้
มีมติดังนี้
รับหลักการ ๑๖ คน
ไม่รับหลักการ - คน
ลา ๑ คน
- นายนคร ไชยงาม ประธานสภาฯ ที่ประชุม
ให้สมาชิกเสนอชื่อแต่งตั้งคณะกรรมการแปรรูปที่ดินร่างข้อบัญญัติไม่น้อยกว่า ๓ คน แต่ไม่เกิน ๗ คน และมีผู้รับรอง ๒ คน ซึ่งก่อนที่จะเสนอชื่อ ผมจะขอมติที่ประชุมก่อนว่า จะมีคณะกรรมการแปรรูปที่ดินร่างข้อบัญญัติกี่คน
มีมติเป็นเอกฉันท์ ให้มีคณะกรรมการแปรรูปที่ดิน ๗ คน
- นายนคร ไชยงาม ประธานสภาฯ
แจ้งให้สมาชิกเสนอชื่อแต่งตั้งคณะกรรมการแปรรูปที่ดินร่างข้อบัญญัติเป็นรายๆไปและมีผู้รับรอง ๒ คน

นายประทีป คค เกี้ยว ส.อบต.หมู่ที่ ๒ ส.อบต.หมู่ที่ ๓	ขอเสนอ นายสำเร็จ ป่องกัน ส.อบต.หมู่ที่ ๑ เป็นคณะกรรมการแปรรูปตัด คนที่ ๑ โดยผู้รับรองคือ ๑. นายสวัสดิ์ ป่องกัน รับรอง ส.อบต.หมู่ที่ ๓ ๒. นางจิรัชยา เตยะ รับรอง ส.อบต.หมู่ที่ ๒
นายนคร ไชยงาม ประธานสภาฯ	สอบถามที่ประชุมว่า มีท่านใดจะเสนออีกหรือไม่
ที่ประชุม	ไม่มี
นายนคร ไชยงาม ประธานสภาฯ	ขอมติที่ประชุม
ที่ประชุม	มีมติเป็นเอกฉันท์ ให้นายสำเร็จ ป่องกัน ส.อบต.หมู่ที่ ๑ เป็นคณะกรรมการแปรรูปตัด
นางจิรัชยา เตยะ ส.อบต.หมู่ที่ ๒	ขอเสนอ นายสมาน พิมพ์หล่อ ส.อบต.หมู่ที่ ๗ เป็นคณะกรรมการแปรรูปตัด คนที่ ๒ โดยผู้รับรองคือ ๑. นายเป็น ป่องกัน ส.อบต.หมู่ที่ ๙ รับรอง ๒. นายสำเร็จ ป่องกัน ส.อบต. หมู่ที่ ๑ รับรอง
นายนคร ไชยงาม ประธานสภาฯ	สอบถามที่ประชุมว่า มีท่านใดจะเสนออีกหรือไม่
ที่ประชุม	ไม่มี
นายนคร ไชยงาม ประธานสภาฯ	ขอมติที่ประชุม
ที่ประชุม	มีมติเป็นเอกฉันท์ ให้นายสมาน พิมพ์หล่อ ส.อบต.หมู่ที่ ๗ เป็นคณะกรรมการแปรรูปตัด

นายอดิศร หอมหวล ส.อบต.หมู่ที่ ๔	ขอเสนอ นายเปิ่น ป่องกัน ส.อบต.หมู่ที่ ๙ เป็นคณะกรรมการแปรรูป คนที่ ๓ โดยผู้รับรอง คือ ๑. นายสมพงษ์ ชาติทอง ส.อบต.หมู่ที่ ๖ รับรอง ๒. นายประสาธ ธงไชย ส.อบต.หมู่ที่ ๕ รับรอง ๓.
นายนคร ไชยงาม ประธานสภาฯ ที่ประชุม	สอบถามที่ประชุมว่า มีท่านใดจะเสนออีกหรือไม่ ไม่มี
นายนคร ไชยงาม ประธานสภาฯ ที่ประชุม	ขอมติที่ประชุม มติเป็นเอกฉันท์ ให้นายเปิ่น ป่องกัน ส.อบต.หมู่ที่ ๙ เป็นคณะกรรมการแปรรูป
นายสมาน พิมพ์ หล่อ ส.อบต.หมู่ที่ ๗	ขอเสนอ นายสงคราม แสงส่อง ส.อบต.หมู่ที่ ๘ เป็นคณะกรรมการแปรรูป คนที่ ๔ โดยผู้รับรอง คือ ๑. นายสุข เนินทราย ส.อบต. หมู่ที่ ๘ รับรอง ๒. นายวิจิตร เชื้อบัณจิต ส.อบต.หมู่ที่ ๖ รับรอง
นายนคร ไชยงาม ประธานสภาฯ ที่ประชุม	สอบถามที่ประชุมว่า มีท่านใดจะเสนออีกหรือไม่ ไม่มี
นายนคร ไชยงาม ประธานสภาฯ ที่ประชุม	ขอมติที่ประชุม มติเป็นเอกฉันท์ ให้นายสงคราม แสงส่อง ส.อบต.หมู่ที่ ๘ เป็นคณะกรรมการแปรรูป
นายสวัสดิ์ ป่องกัน ส.อบต.หมู่ที่ ๓	ขอ เสนอ นายชูลีพร จันใด ส.อบต.หมู่ที่ ๓ เป็นคณะกรรมการแปรรูป คนที่ ๕ โดยผู้รับรอง คือ ๑. นายสมาน พิมพ์หล่อ ส.อบต.หมู่ที่ ๗ รับรอง ๒. นางจิรัชญา เต๋ยะ ส.อบต.หมู่ที่ ๒ รับรอง
นายนคร ไชยงาม ประธานสภาฯ ที่ประชุม	สอบถามที่ประชุมว่า มีท่านใดจะเสนออีกหรือไม่ ไม่มี
นายนคร ไชยงาม ประธานสภาฯ	ขอมติที่ประชุม

ที่ประชุม	มติเป็นเอกฉันท์ให้นางชุลีพร จันใด ส.อบต.หมู่ที่ ๓ เป็นคณะกรรมการแปรรูปตัดติ
นายประทีป คต เกี้ยว ส.อบต.หมู่ที่ ๒	ขอเสนอ นายสุนทร สาลี ส.อบต.หมู่ที่ ๕ เป็นคณะกรรมการแปรรูปตัดติ คนที่ ๖ โดยผู้รับรอง คือ <ol style="list-style-type: none"> ๑. นายวิจิตร เชื้อบัญญัติ ส.อบต. หมู่ที่ ๖ รับรอง ๒. นายสงคราม แสงส่อง ส.อบต. หมู่ที่ ๘ รับรอง
นายนคร ไชยงาม ประธานสภาฯ	สอบถามที่ประชุมว่า มีท่านใดจะเสนออีกหรือไม่
ที่ประชุม	ไม่มี
นายนคร ไชยงาม ประธานสภาฯ	ขอมติที่ประชุม
ที่ประชุม	มติเป็นเอกฉันท์ให้นายสุนทร สาลี ส.อบต.หมู่ที่ ๕ เป็นคณะกรรมการแปรรูปตัดติ
นางชุลีพร จันใด ส.อบต.หมู่ที่ ๓	ขอเสนอ นางจิรัชยา เต๋ยะ ส.อบต.หมู่ที่ ๒ เป็นคณะกรรมการแปรรูปตัดติ คนที่ ๗ โดยผู้รับรองคือ <ol style="list-style-type: none"> ๑. นายเป็น ป้องกัน ส.อบต.หมู่ที่ ๙ รับรอง ๒. นายสุข เนินทราย ส.อบต. หมู่ที่ ๘ รับรอง
นายนคร ไชยงาม ประธานสภาฯ	สอบถามที่ประชุมว่า มีท่านใดจะเสนออีกหรือไม่
ที่ประชุม	ไม่มี
นายนคร ไชยงาม ประธานสภาฯ	ขอมติที่ประชุม
ที่ประชุม	มติเป็นเอกฉันท์ให้นางจิรัชยา เต๋ยะ ส.อบต.หมู่ที่ ๒ เป็นคณะกรรมการแปรรูปตัดติ
นายนคร ไชยงาม ประธานสภาฯ	ที่ประชุมได้เสนอรายชื่อคณะกรรมการแปรรูปตัดติทั้งหมด ๗ คน ดังนี้ <ol style="list-style-type: none"> ๑. นายสำเร็จ ป้องกัน ๒. นายสมาน พิมพ์หล่อ ๓. นายเป็น ป้องกัน ๔. นายสงคราม แสงส่อง

๕. นางชุลีพร จันโต
 ๖. นายสุนทร สาลี
 ๗. นางจิรัชยา เต๋ยะ

ไม่เกินจำนวนที่ที่ประชุมกำหนด เป็นอันว่า ทั้ง ๗ ท่าน ได้รับเลือกเป็น คณะกรรมการแปรญัตติฯ กำหนดวันเสนอคำแปรญัตติ ระหว่างวันที่ ๑๖ - ๒๐ สิงหาคม ๒๕๖๒ ตั้งแต่เวลา ๐๘.๓๐ - ๑๖.๓๐ น. ณ ห้องประชุมสภาองค์การบริหารส่วนตำบลศรีฐาน หากสมาชิกท่านใดจะเสนอคำแปรญัตติ ให้เสนอเป็น หนังสือตามแบบที่กำหนด ยื่นต่อประธานคณะกรรมการแปรญัตติ โดยเสนอเป็น รายชื่อที่จะแปรญัตติ และเสนอภายในวันและเวลาที่กำหนดข้างต้น สำหรับการ แปรญัตติ หมายถึง การขอลดรายจ่าย ตัดออกทั้งจำนวนหรือทั้งรายการ หรือลด จำนวนที่ขออนุมัติจ่าย (ลดจำนวนเงินที่จะจ่ายลงบางส่วน แต่ไม่ใช่ทั้งหมด) ส่วน การนัดประชุมคณะกรรมการแปรญัตติรอบแรก เพื่อเลือกประธานฯและเลขานุการฯ เป็นหน้าที่ของเลขานุการสภาจะนัดเมื่อสิ้นสุดระยะเวลาที่จะเสนอแปรญัตติแล้ว และขอให้ประธานคณะกรรมการแปรญัตติแจ้งเป็นหนังสือถึงผู้บริหาร หรือสมาชิก สภาฯที่ได้ยื่นเสนอคำแปรญัตติทราบล่วงหน้าไม่น้อยกว่า ๒๔ ชั่วโมง

ที่ประชุม

เห็นชอบ

นายนคร ไชยงาม
 ประธานสภาฯ

การประชุมของคณะกรรมการแปรญัตติ จะพิจารณาว่าคำแปรญัตติถูกต้องหรือไม่ หากไม่ถูกต้องให้แจ้งผู้ขอแปรญัตติทราบ หากถูกต้องให้นำเสนอต่อที่ประชุมเป็น รายชื่อว่าเห็นด้วยกับร่างเดิม หรือเห็นด้วยกับประเด็นที่มีการแก้ไขเพิ่มเติมในวันนั้น หรือไม่ ผู้ที่ยื่นเสนอคำแปรญัตติได้แก่ นายกองคํการบริหารส่วนตำบล และสมาชิก ๆเฉพาะที่ได้ยื่นเป็นหนังสือแล้วเท่านั้น การลงมติของคณะกรรมการแปรญัตติให้ถือ เสียงข้างมาก ถ้าคะแนนเสียงเท่ากันให้ประธานฯชี้ขาด หากคณะกรรมการท่านใด ไม่เห็นด้วย ให้บันทึกในรายงานการประชุมไว้ หากต้องการจะสงวนคำแปรญัตติเพื่อ จะได้ชี้แจง หรืออภิปรายต่อที่ประชุมสภาฯในวันประชุมก็สามารถทำได้ สำหรับการพิจารณาต่อไปในวาระ ๒ (แปรญัตติ) จะเป็นการพิจารณาเกี่ยวกับการ สงวนคำแปรญัตติ คณะกรรมการแปรญัตติได้เสนอร่างข้อบัญญัติตามร่างเดิมหรือว่า ได้แก้ไขเพิ่มเติมใหม่ รวมทั้งรายงานการประชุมคณะกรรมการแปรญัตติบันทึก ความเห็นของกรรมการที่ได้ยื่นต่อประธานสภาฯซึ่งในรายละเอียดดังกล่าวให้ระบุว่า มีการแก้ไขหรือไม่ แก้ไขในตอนใด หรือแก้ไขข้อใดบ้าง การสงวนความเห็นของ คณะกรรมการแปรญัตติ หรือการสงวนคำแปรญัตติ

ที่ประชุม

รับทราบ

๓.๑ การพิจารณาให้ความเห็นชอบจากสภาองค์การบริหารส่วนตำบลศรีฐาน ในการจัดการขยะมูลฝอยและจัดทำบันทึกข้อตกลงความร่วมมือในการจัดทำ บริการสาธารณะด้านการบริหารจัดการจัดการขยะมูลฝอยระหว่าง องค์การบริหารส่วน ตำบลศรีฐาน และ เทศบาลเมืองยโสธร

นายนคร ไชยงาม
ประธานสภาฯ

เชิญ นายไสว จันทรเหลียง นายก อบต.ศรีฐาน ชี้แจง

นายไสว จันทร
เหลียง
นายก อบต.ศรีฐาน

ด้วยองค์การบริหารส่วนตำบลศรีฐาน มีความประสงค์จะขอรับความเห็นชอบจาก สภาองค์การบริหารส่วนตำบลศรีฐาน เพื่อทำความตกลงร่วมมือในการจัดทำบริการ สาธารณะด้านการบริหารจัดการจัดการขยะมูลฝอยระหว่าง องค์การบริหารส่วนตำบลศรี ฐาน และ เทศบาลเมืองยโสธร โดยมีเหตุผล ดังนี้ เนื่องจากองค์การบริหารส่วน ตำบลศรีฐาน มีปริมาณขยะมูลฝอยที่ต้องกำจัดเฉลี่ยประมาณ ๑.๑๐ ตัน/วัน ซึ่ง เกินขีดความสามารถที่องค์การบริหารส่วนตำบลศรีฐาน จะกำจัดได้ จึงได้นำขยะ มูลฝอยมากำจัด ณ ศูนย์กำจัดขยะมูลฝอยของเทศบาลเมืองยโสธรโดยต่อเนื่อง ต่อเนื่อง แต่ยังไม่ได้ดำเนินการเสนอญัตติขอรับความเห็นชอบจากสภาองค์การ บริหารส่วนตำบลศรีฐาน เพื่อการจัดทำข้อตกลงความร่วมมือกันในการจัดการขยะ มูลฝอยให้ครบถ้วนถูกต้องตามขั้นตอนและวิธีการที่กำหนดในประกาศคณะกรรมการ การกระจายอำนาจให้แก่องค์กรปกครองส่วนท้องถิ่น เรื่อง การทำความตกลงร่วมมือ กันจัดทำบริการสาธารณะขององค์กรปกครองส่วนท้องถิ่น ลงวันที่๒๒ พฤษภาคม ๒๕๕๘ ซึ่งออกโดยอาศัยอำนาจให้แก่องค์กรปกครองส่วนท้องถิ่น พ.ศ.๒๕๕๒ ดังนั้น เพื่อให้การขับเคลื่อนการจัดการจัดการขยะมูลฝอยให้เกิดผลอย่างเป็นรูปธรรมและ การรวมกลุ่ม (Clusters) ในการจัดการสิ่งปฏิกูลและขยะมูลฝอย โดยมีเทศบาลเมือง ยโสธรเป็นเจ้าภาพหลัก ส่งผลให้เกิดการบริหารจัดการขยะมูลฝอยอย่างถูกต้องตาม หลักวิชาการ และเป็นไปในแนวทางเดียวกัน จึงเรียนมาเพื่อขอรับความคิดเห็นชอบ จากสภาองค์การบริหารส่วนตำบลศรีฐาน ในการจัดการขยะมูลฝอยร่วมกันและจัดทำ บันทึกข้อตกลงความร่วมมือในการจัดทำบริการสาธารณะด้านการบริหารจัดการจัดการขยะ มูลฝอย ระหว่าง องค์การบริหารส่วนตำบลศรีฐาน กับ เทศบาลเมืองยโสธร เพื่อจัด ได้ลงนามในบันทึกข้อตกลงความร่วมมือ และดำเนินการในส่วนที่เกี่ยวข้องต่อไป

นายนคร ไชยงาม
ประธานสภาฯ

ได้สอบถามที่ประชุมว่ามีท่านใดจะซักถามอะไรหรือไม่

ที่ประชุม

ไม่มี

นายนคร ไชยงาม
ประธานสภาฯ

ขอมติที่ประชุมในการพิจารณาให้ความเห็นชอบ

ที่ประชุม

มีมติเป็นเอกฉันท์ให้ความเห็นชอบในการจัดการขยะมูลฝอยและจัดทำบันทึกข้อตกลงความร่วมมือในการจัดทำบริการสาธารณะด้านการบริหารจัดการขยะมูลฝอยระหว่าง องค์การบริหารส่วนตำบลศรีฐาน และ เทศบาลเมืองยโสธร

ระเบียบวาระที่ ๔

เรื่องอื่นๆ

ไม่มี

เลิกประชุม เวลา ๑๕.๐๐ น.

(ลงชื่อ) พยอม ผายพิมพ์ ผู้บันทึกรายงานการประชุม
(นางพยอม ผายพิมพ์)
เลขานุการสภาองค์การบริหารส่วนตำบลศรีฐาน

(ลงชื่อ) นคร ไชยงาม ผู้ตรวจสอบรายงานการประชุม
(นายนคร ไชยงาม)
ประธานสภาองค์การบริหารส่วนตำบลศรีฐาน

-สำเนา-

บันทึกรายงานการประชุมสภาองค์การบริหารส่วนตำบลศรีฐาน

สมัยสามัญ สมัยที่ ๒ ประจำปี พ.ศ. ๒๕๖๒ ครั้งที่ ๒

วันที่ ๓๐ เดือน สิงหาคม พ.ศ. ๒๕๖๒

ณ ห้องประชุมสภาองค์การบริหารส่วนตำบลศรีฐาน

เวลา ๐๙.๓๐ น.

รายชื่อผู้มาประชุม

ลำดับ ที่	ชื่อ - สกุล	ตำแหน่ง	ลายมือชื่อ	หมายเหตุ
๑	นายนคร ไชยงาม	ประธานสภา อบต.ศรีฐาน	นคร ไชยงาม	
๒	นายสมพงษ์ ชาติทอง	รองประธานสภา อบต.ศรีฐาน	สมพงษ์ ชาติทอง	
๓	นางพยอม ผายพิมพ์	เลขานุการสภา อบต.ศรีฐาน	พยอม ผายพิมพ์	
๔	นายบวร พันทอง	สมาชิก อบต.หมู่ที่ ๑	บวร พันทอง	
๕	นายสำเร็จ ป้องกัน	สมาชิก อบต.หมู่ที่ ๑	สำเร็จ ป้องกัน	
๖	นายประทีป คดเกี่ยว	สมาชิก อบต.หมู่ที่ ๒	ประทีป คดเกี่ยว	
๗	นางจรรย์ชา เต๋ยะ	สมาชิก อบต.หมู่ที่ ๒	จรรย์ชา เต๋ยะ	
๘	นายสวัสดิ์ ป้องกัน	สมาชิก อบต.หมู่ที่ ๓	สวัสดิ์ ป้องกัน	
๙	นางชุลีพร จันใด	สมาชิก อบต.หมู่ที่ ๓	ชุลีพร จันใด	
๑๐	นายอดิสร หอมหวล	สมาชิก อบต.หมู่ที่ ๔	อดิสร หอมหวล	
๑๑	นายประสาธ ธงไชย	สมาชิก อบต.หมู่ที่ ๕	ประสาธ ธงไชย	
๑๒	นายสุนทร สาลี	สมาชิก อบต.หมู่ที่ ๕	สุนทร สาลี	
๑๓	นายวิจิตร เชื้อบัณฑิต	สมาชิก อบต.หมู่ที่ ๖	วิจิตร เชื้อบัณฑิต	
๑๔	นายสมาน พิมพ์หล่อ	สมาชิก อบต.หมู่ที่ ๗	สมาน พิมพ์หล่อ	
๑๕	นายสงคราม แสงส่อง	สมาชิก อบต.หมู่ที่ ๘	สงคราม แสงส่อง	
๑๖	นายสุข เนินทราย	สมาชิก อบต.หมู่ที่ ๘	สุข เนินทราย	
๑๗	นายเป็น ป้องกัน	สมาชิก อบต.หมู่ที่ ๙	เป็น ป้องกัน	

ผู้ไม่มาประชุม - คน

ขาด - คน

ลา - คน

รายชื่อผู้เข้าร่วมประชุม

ลำดับ ที่	ชื่อ - สกุล	ตำแหน่ง	ลายมือชื่อ	หมายเหตุ
๑	นายไสว จันทร์เหลือง	นายก อบต.ศรีฐาน	ไสว จันทร์เหลือง	
๒	นายณรงค์ ถมปัด	รองนายก อบต.ศรีฐาน	ณรงค์ ถมปัด	
๓	นายสมพร ภาคสุโพธิ์	รองนายก อบต.ศรีฐาน	สมพร ภาคสุโพธิ์	
๔	นายปรีชา พลชัย	เลขานุการ นายก อบต.ศรีฐาน	ปรีชา พลชัย	
๕	นางสาวหฤทัย กุบแก้ว	ปลัด อบต.ศรีฐาน	หฤทัย กุบแก้ว	

เมื่อครบองค์ประชุมแล้ว นายนคร ไชยงาม ประธานสภา ได้จัดรูป เทียน บูชาพระรัตนตรัย และกล่าวนำไหว้พระ และดำเนินการประชุมตามวาระประชุมต่อไป

ระเบียบวาระที่ ๑	เรื่องที่ประธานแจ้งให้ที่ประชุมทราบ ไม่มี
ระเบียบวาระที่ ๒ ที่ประชุม	รับรองรายงานการประชุมครั้งที่แล้ว รับรอง
ระเบียบวาระที่ ๓	เรื่องเพื่อพิจารณา ๓.๑ การพิจารณาร่างข้อบัญญัติงบประมาณรายจ่าย ประจำปีงบประมาณ พ.ศ. ๒๕๖๓ วาระที่ ๒ แปรญัตติ
นายนคร ไชยงาม ประธานสภา	ตามที่ท่านสมาชิกได้แต่งตั้งคณะกรรมการแปรญัตติร่างข้อบัญญัติ ทางคณะกรรมการทั้ง ๗ ท่าน ก็ได้ดูรายละเอียดทุกรายการแล้วเห็นควรด้วยกันทุกท่านว่าคงไว้ซึ่งร่างเดิมและทางสมาชิกท่านใด จะเห็นเป็นอย่างไรก็ให้แก้ไขเพิ่มเติม
ที่ประชุม	ไม่มี
นายนคร ไชยงาม ประธานสภา	เมื่อไม่มีสมาชิกท่านใดจะอภิปราย ผมจะขอผ่านไปวาระที่ ๓ ลงมติ ตราเป็นข้อบัญญัติฯ สมาชิกท่านใดเห็นชอบ ร่างข้อบัญญัติ องค์การบริหารส่วนตำบลยกมือขึ้น
ที่ประชุม	มีมติ ดังนี้ เห็นชอบ ๑๗ คน ไม่เห็นชอบ - คน งดออกเสียง - คน
นายนคร ไชยงาม ประธานสภา	๓.๒ เรื่องการพิจารณาโอนงบประมาณรายจ่าย ประจำปีงบประมาณ พ.ศ.๒๕๖๒
นายไสว จันทร์เหลือง นายก อบต.ศรีฐาน	เชิญ นายไสว จันทร์เหลือง นายก อบต.ศรีฐาน แลงรายละเอียด การโอนเงินงบประมาณ ต่อสภา รายการที่จะขออนุมัติโอนงบประมาณ ต่อสภา มีดังนี้ โอนครั้งที่ ๗๗/๒๕๖๒ โอนเพิ่ม

ที่ประชุม
นายไสว จันทร์เหลือง
นายก อบต.ศรีฐาน

แผนงาน การเกษตร
งาน ส่งเสริมการเกษตร
งบลงทุน
หมวดรายจ่าย ค่าครุภัณฑ์
ประเภทรายจ่าย ครุภัณฑ์การเกษตร จำนวนเงิน ๑๑,๐๐๐ บาท
เพื่อจ่ายเป็นค่าจัดซื้อเครื่องสูบน้ำๆได้ ๔๕๐ ลิตรต่อนาที จำนวน ๑
เครื่อง
โอนลด จากรายการต่อไปนี้นำมาตั้งจ่าย

แผนงาน การพาณิชย์
งาน กิจการประปา
งบ ดำเนินการ
หมวดรายจ่าย ค่าสาธารณูปโภค
ประเภทรายจ่าย ค่าไฟฟ้า จำนวนเงิน ๑๑,๐๐๐ บาท
ขอที่ประชุมโปรดพิจารณาอนุมัติ
มีมติเป็นเอกฉันท์อนุมัติให้โอนงบประมาณได้

โอนครั้งที่ ๓๘/๒๕๖๒

โอนเพิ่ม

แผนงาน การเกษตร
งาน ส่งเสริมการเกษตร
งบลงทุน
หมวดรายจ่าย ค่าครุภัณฑ์
ประเภทรายจ่าย ครุภัณฑ์การเกษตร จำนวนเงิน ๑๒,๐๐๐ บาท
เพื่อจ่ายเป็นค่าจัดซื้อเลื่อนยนต์ พร้อมอุปกรณ์ จำนวน ๓ ตัวๆละ
๔,๐๐๐ บาท
โอนลด จากรายการต่อไปนี้นำมาตั้งจ่าย

แผนงาน การพาณิชย์
งาน กิจการประปา
งบ ดำเนินการ
หมวดรายจ่าย ค่าสาธารณูปโภค
ประเภทรายจ่าย ค่าไฟฟ้า จำนวนเงิน ๑๒,๐๐๐ บาท
ขอที่ประชุมโปรดพิจารณาอนุมัติ
มีมติเป็นเอกฉันท์อนุมัติให้โอนงบประมาณได้

ที่ประชุม

นายไสว จันทร์เหลือง
นายก อบต.ศรีฐาน

โอนครั้งที่ ๓๘/๒๕๖๒

โอนเพิ่ม

แผนงาน บริหารงานทั่วไป

<p>งาน บริหารงานคลัง งบ ลงทุน หมวดรายจ่าย ค่าครุภัณฑ์ ประเภทรายจ่าย ครุภัณฑ์สำนักงาน จำนวนเงิน ๔,๙๐๐ บาท เพื่อจ่ายเป็นค่าจัดซื้อตู้ไม้ยก จำนวน ๑ ตู้ โอนลด จากรายการต่อไปนี้มีมาตั้งจ่าย แผนงาน การพาณิชย์ งาน กิจการประปา งบ ดำเนินการ หมวดรายจ่าย ค่าสาธารณูปโภค ประเภทรายจ่าย ค่าไฟฟ้า จำนวนเงิน ๔,๙๐๐ บาท ขอที่ประชุมโปรดพิจารณาอนุมัติ มีมติเป็นเอกฉันท์อนุมัติให้โอนงบประมาณได้</p>	
<p>ที่ประชุม นายไสว จันทร์เหลือง นายก อบต.ศรีฐาน</p> <p>ที่ประชุม นายไสว จันทร์เหลือง นายก อบต.ศรีฐาน</p>	<p>โอนครั้งที่ ๔๐/๒๕๖๒ โอนเพิ่ม แผนงาน การเกษตร งาน ส่งเสริมการเกษตร งบ ลงทุน หมวดรายจ่าย ค่าครุภัณฑ์ ประเภทรายจ่าย ครุภัณฑ์การเกษตร จำนวนเงิน ๒๗,๐๐๐ บาท เพื่อจ่ายเป็นค่าจัดซื้อเครื่องตัดหญ้า แบบข้อแข็ง จำนวน ๓ เครื่องๆละ ๙,๐๐๐ บาท โอนลด จากรายการต่อไปนี้มีมาตั้งจ่าย แผนงาน การพาณิชย์ งาน กิจการประปา งบ ดำเนินการ หมวดรายจ่าย ค่าสาธารณูปโภค ประเภทรายจ่าย ค่าไฟฟ้า จำนวนเงิน ๒๗,๐๐๐ บาท ขอที่ประชุมโปรดพิจารณาอนุมัติ มีมติเป็นเอกฉันท์อนุมัติให้โอนงบประมาณได้</p>
<p>นายไสว จันทร์เหลือง นายก อบต.ศรีฐาน</p>	<p>โอนครั้งที่ ๔๑/๒๕๖๒ โอนเพิ่ม แผนงาน เคหะและชุมชน</p>

บันทึกรายงานการประชุม
ของ
คณะกรรมการแปรรูป
ร่างข้อบัญญัติองค์การบริหารส่วนตำบลศรีฐาน
เรื่อง
งบประมาณรายจ่าย
ประจำปีงบประมาณ พ.ศ. ๒๕๖๓

บันทึกรายงานการประชุมคณะกรรมการแปรรูปนิติร่างข้อบัญญัติองค์การบริหารส่วนตำบล
เรื่อง งบประมาณรายจ่ายประจำปีงบประมาณ พ.ศ. ๒๕๖๓
วันที่ ๑๕ เดือน สิงหาคม พ.ศ. ๒๕๖๒
ณ ห้องประชุมสภาองค์การบริหารส่วนตำบลศรีฐาน
เวลา ๐๙.๓๐ น.

ผู้มาประชุม

ลำดับ ที่	ชื่อ-สกุล	ตำแหน่ง	ลายมือชื่อ	หมายเหตุ
๑	นายสงคราม แสงส่อง	กรรมการ	สงคราม แสงส่อง	
๒	นายสมาน พิมพ์หล่อ	กรรมการ	สมาน พิมพ์หล่อ	
๓	นายเป็น ป้องกัน	กรรมการ	เป็น ป้องกัน	
๔	นายสุนทร สาลี	กรรมการ	สุนทร สาลี	
๕	นายสำเร็จ ป้องกัน	กรรมการ	สำเร็จ ป้องกัน	
๖	นางชุลีพร จันโต	กรรมการ	ชุลีพร จันโต	
๗	นางจิรัชญา เต๋ยะ	กรรมการ	จิรัชญา เต๋ยะ	

ผู้เข้าร่วมประชุม

ลำดับ ที่	ชื่อ-สกุล	ตำแหน่ง	ลายมือชื่อ	หมายเหตุ
๑	นางพะยอม ผายพิมพ์	เลขานุการสภา อบต.ศรีฐาน	พะยอม ผายพิมพ์	

เริ่มประชุมเวลา ๐๙.๓๐ น.

ระเบียบวาระที่ ๑
ประธานชั่วคราว

เมื่อถึงเวลา ๐๙.๓๐ น. นางพะยอม ผายพิมพ์ เลขานุการสภา ได้เชิญ
คณะกรรมการแปรรูปนิติร่างเข้าห้องประชุม โดยเชิญนายเป็น ป้องกัน
กรรมการแปรรูปนิติร่าง ผู้ที่มีอายุสูงสุด ทำหน้าที่ประธานชั่วคราวในที่ประชุม
และได้ดำเนินการประชุม ตามระเบียบวาระ ดังนี้

เรื่องที่ประธานแจ้งให้ที่ประชุมทราบ

ตามที่สภาองค์การบริหารส่วนตำบลศรีฐาน ได้มีมติเลือกคณะกรรมการแปรรูป
นิติร่างข้อบัญญัติองค์การบริหารส่วนตำบล เรื่อง งบประมาณรายจ่าย
ประจำปีงบประมาณ พ.ศ. ๒๕๖๓ ในการประชุมสมัยสามัญ สมัยที่ ๒
ประจำปี พ.ศ. ๒๕๖๒ ครั้งที่ ๑ เมื่อวันที่ ๑๕ สิงหาคม ๒๕๖๒ ใน
วันนี้เป็นการประชุมของคณะกรรมการแปรรูปนิติร่างครั้งแรก จึงขอให้
คณะกรรมการแปรรูปนิติร่างได้เลือกประธานฯ และเลขานุการ เพื่อรับคำแปร
ญัติติของนายกองค์การบริหารส่วนตำบล และสมาชิกสภาองค์การบริหาร

<p>ที่ประชุม ระเบียบวาระที่ ๒</p>	<p>ส่วนตำบลต่อไป รับทราบ รับรองรายงานการประชุมครั้งที่แล้ว ไม่มี (เนื่องจากเป็นการประชุมครั้งแรก)</p>
<p>ระเบียบวาระที่ ๓</p>	<p>เรื่องพิจารณา</p>
<p>นางพะยอม ผายพิมพ์ เลขานุการสภา</p>	<p>๑. การเลือกประธานคณะกรรมการแปรรูป ได้ชี้แจงว่า ตามระเบียบกระทรวงมหาดไทย ว่าด้วย ข้อบังคับการประชุม สภาท้องถิ่น พ.ศ. ๒๕๔๗ ข้อ ๑๐๙ วรรคสอง ให้คณะกรรมการสภา ท้องถิ่นคณะหนึ่งๆ เลือกประธานกรรมการและเลขานุการจากคณะกรรมการ สภาท้องถิ่นนั้นๆ</p>
<p>ประธานชั่วคราว นายสำเริง ป้องกัน ประธานชั่วคราว ที่ประชุม ประธานชั่วคราว</p>	<p>ได้เชิญคณะกรรมการแปรรูป เสนอชื่อผู้ที่สมควรจะเป็นประธานฯ เสนอ นายสุนทร สาลี เป็นประธานคณะกรรมการแปรรูป มีท่านใดจะเสนออีกหรือไม่ ไม่มี ถ้าไม่มีท่านใดเสนออีก และมีผู้ถูกเสนอชื่อเพียงท่านเดียว คือ นายสุนทร สาลี ถือว่า นายสุนทร สาลี ได้รับเลือกเป็นประธานคณะกรรมการแปรรูป</p>
<p>ที่ประชุม</p>	<p>รับทราบ</p>
<p>ประธานชั่วคราว</p>	<p>๒. การเลือกเลขานุการคณะกรรมการแปรรูป ได้เชิญคณะกรรมการแปรรูป เสนอชื่อผู้ที่สมควรจะเป็นเลขานุการ คณะกรรมการแปรรูป</p>
<p>นายสุนทร สาลี ประธานชั่วคราว ประธานชั่วคราว</p>	<p>เสนอ นางจิรัชญา เต๋ยะ เป็นเลขานุการคณะกรรมการแปรรูป มีท่านใดจะเสนออีกหรือไม่ ถ้าไม่มีท่านใดเสนออีก และมีผู้ถูกเสนอชื่อเพียงท่านเดียว คือ นางจิรัชญา เต๋ยะ ถือว่า นางจิรัชญา เต๋ยะ ได้รับเลือกเป็นเลขานุการคณะกรรมการ แปรรูป</p>
<p>ที่ประชุม นางพะยอม ผายพิมพ์ เลขานุการสภาฯ ระเบียบวาระที่ ๔ นายสุนทร สาลี ประธานฯ</p>	<p>รับทราบ เชิญประธานคณะกรรมการแปรรูป ขึ้นทำหน้าที่ประธานเพื่อดำเนินการ ประชุมตามระเบียบวาระการประชุมต่อไป เรื่องอื่นๆ ตามที่สภาองค์การบริหารส่วนตำบลศรีฐาน ได้กำหนดระยะเวลาเสนอคำ แปรรูปไว้ ระหว่างวันที่ ๑๖ - ๒๐ สิงหาคม ๒๕๖๒ ตั้งแต่เวลา ๐๘.๓๐ - ๑๖.๓๐ น. ณ ห้องประชุมสภาองค์การบริหารส่วนตำบลศรีฐาน นั้น จึงขอนัดคณะกรรมการฯทุกท่านประชุมเพื่อพิจารณาคำแปรรูป ใน วันที่ ๒๓ สิงหาคม ๒๕๖๒ เวลา ๐๘.๓๐ น. ณ ห้องประชุมสภา องค์การบริหารส่วนตำบลศรีฐาน</p>
<p>ที่ประชุม</p>	<p>รับทราบ</p>

บันทึกรายงานการประชุมคณะกรรมการแปรญัตติร่างข้อบัญญัติองค์การบริหารส่วนตำบล
เรื่อง งบประมาณรายจ่ายประจำปีงบประมาณ พ.ศ. ๒๕๖๓
ครั้งที่ ๒

วันที่ ๒๓ เดือน สิงหาคม พ.ศ. ๒๕๖๒
ณ ห้องประชุมสภาองค์การบริหารส่วนตำบลศรีฐาน
เวลา ๐๙.๓๐ น.

ผู้มาประชุม

ลำดับ ที่	ชื่อ-สกุล	ตำแหน่ง	ลายมือชื่อ	หมายเหตุ
๑	นายสุนทร สาลี	ประธานคณะกรรมการฯ	สุนทร สาลี	
๒	นายสงคราม แสงส่อง	กรรมการ	สงคราม แสงส่อง	
๓	นายสมาน พิมพ์หล่อ	กรรมการ	สมาน พิมพ์หล่อ	
๔	นายเป็น ป้องกัน	กรรมการ	เป็น ป้องกัน	
๕	นายสำเร็จ ป้องกัน	กรรมการ	สำเร็จ ป้องกัน	
๖	นายชูลีพร จันโต	กรรมการ	ชูลีพร จันโต	
๗	นางจิรัชญา เต๋ยะ	กรรมการ/เลขานุการ	จิรัชญา เต๋ยะ	

ผู้เข้าร่วมประชุม

ลำดับ ที่	ชื่อ-สกุล	ตำแหน่ง	ลายมือชื่อ	หมายเหตุ
๑	นายไสว จันท์เหลือง	นายก อบต.ศรีฐาน	ไสว จันท์เหลือง	
๒	นายณรงค์ ถมปัต	รองนายก อบต.ศรีฐาน	ณรงค์ ถมปัต	
๓	นายสมพร ภาคสุโพธิ์	รองนายก อบต.ศรีฐาน	สมพร ภาคสุโพธิ์	
๔	นายปรีชา พลชัย	เลขานุการนายก อบต.ศรีฐาน	ปรีชา พลชัย	
๕	นางสาวหฤทัย กุบแก้ว	ปลัด อบต.ศรีฐาน	หฤทัย กุบแก้ว	

เริ่มประชุมเวลา ๐๙.๓๐ น.

ระเบียบวาระที่ ๑

นายสุนทร สาลี
ประธานคณะกรรมการฯ

เมื่อได้เวลาประชุม เลขานุการคณะกรรมการแปรญัตติ ได้เชิญ
คณะกรรมการแปรญัตติ คณะผู้บริหารองค์การบริหารส่วนตำบล เข้า
ประชุม ประธานคณะกรรมการแปรญัตติ ดำเนินการประชุมตามระเบียบ
วาระ ดังนี้

เรื่องที่ประธานแจ้งให้ที่ประชุมทราบ

ตามที่สภาองค์การบริหารส่วนตำบลศรีฐาน ได้กำหนดระยะเวลาขึ้นคำแปร
ญัตติ ร่างข้อบัญญัติองค์การบริหารส่วนตำบล เรื่อง งบประมาณรายจ่าย

ภาคผนวก

แบบสรุปราคากลางงานก่อสร้างอาคาร

ชื่อโครงการ/งานก่อสร้าง โครงการก่อสร้างโรงแปรรูปสุกร ขนาดลึกพิเศษ กำลังผลิต ๑-๓ ตัว/วัน (ไม่ตอกเข็ม)

สถานที่ก่อสร้าง บ้านศรีฐาน หมู่ที่ ๔ ตำบลศรีฐาน อำเภอป่าติ้ว จังหวัดยโสธร

แบบเลขที่

หน่วยงานเจ้าของโครงการ องค์การบริหารส่วนตำบลศรีฐาน

แบบ ปร.๔ และ ปร.๕ ที่แนบ มีจำนวน ๑ ชุด

คำนวณราคากลาง เมื่อวันที่ ๑ เดือน สิงหาคม พ.ศ. ๒๕๖๒

หน่วย : บาท

ลำดับที่	รายการ	ค่าก่อสร้าง	ค่าก่อสร้าง + F	หมายเหตุ
๑	ประเภทงานอาคาร			
	๑.๑ งานโครงสร้างวิศวกรรม	๒๔๓,๓๑๖.๓๕	๓๑๘,๑๑๑.๘๐	
	๑.๒ งานสถาปัตยกรรม	๒๗๕,๒๗๓.๐๐	๓๕๙,๘๙๑.๙๒	
	๑.๓ งานระบบสุขาภิบาล ดับเพลิง และป้องกันอัคคีภัย	๖๙,๘๗๐.๐๐	๙๑,๓๔๘.๐๔	
	๑.๔ งานระบบไฟฟ้าและสื่อสาร	๕๖,๕๒๐.๐๐	๖๐,๘๒๐.๒๕	
		๖๓๔,๙๗๙.๓๕	๘๓๐,๑๗๒.๐๐	
สรุป	รวมเป็นเงิน		๘๓๐,๑๗๒.๐๐	
	รวมราคาก่อสร้างเป็นเงินทั้งสิ้นปรับเพียง		๘๓๐,๐๐๐.๐๐	
	ตัวอักษร (จำนวนเงิน)	แปดแสนสามหมื่นบาทถ้วน		

คณะกรรมการกำหนดราคากลาง

(ลงชื่อ).....ประธานกรรมการ

(นางสาวหฤทัย กุบแก้ว)

(ลงชื่อ).....กรรมการ

(นายคำฟู จันได)

(ลงชื่อ).....กรรมการ

(นายอภิเดช บุญลักษณ์)

เห็นควร

ไม่เห็นควร

(ลงชื่อ).....

(นายไสว จันทรเหลือ)

นายกองค์การบริหารส่วนตำบลศรีฐาน

สรุปผลการประมาณราคาก่อสร้าง
องค์การบริหารส่วนตำบลศรีฐาน อำเภอป่าติ้ว จังหวัดยโสธร

งบประมาณ องค์การบริหารส่วนตำบลศรีฐาน
ประเภทงาน โครงการก่อสร้างโรงแปรรูปสุกร ขนาดเล็กพิเศษ กำลังผลิต ๑-๓ ตัว/วัน (ไม่ตอกเข็ม)
สถานที่ก่อสร้าง บ้านศรีฐาน หมู่ที่ ๔ ตำบลศรีฐาน อำเภอป่าติ้ว จังหวัดยโสธร
เจ้าของงาน องค์การบริหารส่วนตำบลศรีฐาน อำเภอป่าติ้ว จังหวัดยโสธร
ประมาณราคาตามแบบ องค์การบริหารส่วนตำบลศรีฐานกำหนด แบบ ปร.๕ ที่แนบ จำนวน ๑ แผ่น
ประมาณราคาเมื่อ วันที่ ๑ สิงหาคม ๒๕๖๒

ที่	รายการ	ค่าวัสดุและค่าแรง รวมเป็นเงิน(บาท)	ค่า Factor F	ค่าก่อสร้างทั้งหมด รวมเป็นเงิน(บาท)	หมายเหตุ
๑	ประเภทงานอาคาร	๖๓๔,๙๗๙.๓๕	๑.๓๐๗๔	๘๓๐,๑๗๒.๐๐	
๒	ประเภทงานทาง		๑.๓๖๒๔	-	
๓	งานไม่พิจารณาปรับราคา			-	
๔	ป้ายโครงการ ๑ ปี				
	เงื่อนไข				
	เงินล่วงหน้าจ่าย ๐ %				
	เงินประกันผลงานหัก ๐ %				
	ดอกเบี้ยเงินกู้ ๖ %				
	ภาษีมูลค่าเพิ่ม ๗ %				
๓	งานครุภัณฑ์				
รวม	เป็นเงินงบประมาณ			๘๓๐,๑๗๒.๐๐	
ปรับเพียง				๘๓๐,๐๐๐.๐๐	
ตัวอักษร(จำนวนเงิน)	แปดแสนสามหมื่นบาทถ้วน				

ราคาเฉลี่ย บาท / ตารางเมตร

คณะกรรมการกำหนดราคากลาง

(ลงชื่อ).....ประธานกรรมการ

(นางสาวหฤทัย กุบแก้ว)

(ลงชื่อ)..... กรรมการ

(นายคำฟู จันโต)

(ลงชื่อ)..... กรรมการ

(นายอภิเดช บุญลักษณ์)

() เห็นควร () ไม่เห็นควร

(ลงชื่อ).....

(นายไสว จันทรเหลือง)

นายกองค์การบริหารส่วนตำบลศรีฐาน

แบบแสดงรายการ ปริมาณงาน และราคา

โครงการก่อสร้างโรงพยาบาล ขนาดเล็กพิเศษ กำลังผลิต ๑-๓ ตัว/วัน (ไม่ตอกเข็ม)

รายการประมาณการก่อสร้าง

(ขนาดกว้าง ๔.๕๐ เมตร ยาว ๑๐.๐๐ เมตร)

หมู่ที่ ๔ ตำบลศรีฐาน อำเภอป่าตอง จังหวัดภูเก็ต

องค์การบริหารส่วนตำบลศรีฐาน อำเภอป่าตอง จังหวัดภูเก็ต กระทรวงมหาดไทย

นายอภิเดช บุญลักษณ์ ตำแหน่งนายช่างโยธาอาวุโส

เมื่อ วันที่ ๑ เดือน สิงหาคม ๒๕๖๒

ที่	รายการ	จำนวน	หน่วย	ค่าวัสดุก่อสร้าง		ค่าแรงงาน		ยอดรวมค่าวัสดุ และค่าแรงงาน (บาท)	หมายเหตุ
				ราคาหน่วยละ (บาท)	จำนวนเงิน (บาท)	ราคาหน่วยละ (บาท)	จำนวนเงิน (บาท)		
๑.๑	งานโครงสร้างวิศวกรรม								
	๑.๑.๑ งานดินถมปรับพื้นที่	๑๐๕.๐๐	ลบ.ม.	๘๐.๐๐	๘,๔๐๐.๐๐	-	-	๘,๔๐๐.๐๐	
	๑.๑.๒ งานขุดดินฐานรากและถมคืน	๒๑.๐๐	ลบ.ม.	-	-	๒,๐๗๙.๐๐	๒,๐๗๙.๐๐	๒,๐๗๙.๐๐	
	๑.๑.๓ งานทรายอัดแน่นรองกันฐานราก	๓.๕๐	ลบ.ม.	๓๑๑.๕๒	๑,๐๙๐.๓๒	๙๙.๐๐	๙๙.๐๐	๑,๑๘๙.๓๒	
	๑.๑.๔ งานคอนกรีตหยาบรองกันฐานราก	๑.๕๐	ลบ.ม.	๑,๗๙๔.๓๙	๒,๖๙๑.๕๙	๓๐๖.๐๐	๔๕๙.๐๐	๓,๑๕๐.๕๙	
	๑.๑.๕ งานแบบหล่อคอนกรีต								
	- ค่าแรงแบบหล่อคอนกรีต (๑๐๐%)	๑๔.๘	ตร.ม.				๑๑๕.๐๐	๑๑๕.๐๐	
	- ไม้แบบ (๘๐%)	๑๑๙	ตร.ม.						
	- ตะปู								
	๑.๑.๖ งานเหล็กเสริมคอนกรีต								
	- เหล็ก SR ๒๔ Ø ๖ มม.	๐.๓๘	ตัน	๒๓,๔๓๔.๖๖	๘,๙๐๕.๑๗	๔,๑๐๐.๐๐	๔,๕๕๘.๐๐	๑๐,๕๖๓.๑๗	
	- เหล็ก SR ๒๔ Ø ๙ มม.	๐.๕๔	ตัน	๒๔,๒๐๖.๔๖	๑๓,๐๗๑.๔๙	๔,๑๐๐.๐๐	๔,๕๐๐.๐๐	๑๕,๕๗๒.๔๙	
	- เหล็ก SD ๓๐ Ø ๑๒ มม.	๐.๗๗	ตัน	๒๓,๒๘๕.๖๕	๑๗,๖๒๙.๙๕	๓,๓๐๐.๐๐	๓,๕๕๑.๐๐	๒๐,๑๘๐.๙๕	
	- เหล็ก SD ๓๐ Ø ๑๖ มม.	๐.๕๑	ตัน	๑๘,๖๕๖.๐๕	๙,๕๑๔.๕๙	๓,๓๐๐.๐๐	๓,๖๘๓.๐๐	๑๓,๑๙๗.๕๙	
	- ลวดผูกเหล็ก	๖๖	กก.	๗๓.๒๑	๔,๘๓๑.๘๖			๔,๘๓๑.๘๖	
	๑.๑.๗ งานคอนกรีต								
	- คอนกรีต ๑:๒:๔	๒๓.๕๐	ลบ.ม.	๑๙๖.๕๔	๔๔,๘๘๐.๖๙	๓๐๖.๐๐	๓,๑๙๑.๐๐	๔๘,๐๗๖.๖๙	
	๑.๑.๘ งานทรายอัดแน่นรองใต้พื้นคอนกรีต	๑๐	ลบ.ม.	๓๑๑.๕๒	๓,๑๑๕.๕๒	๙๙.๐๐	๙๙.๐๐	๓,๒๑๔.๕๒	
	รวมยอดยกไป				๑๖๗,๙๐๓.๘๕		๓๖,๐๘๑.๕๐	๒๐๓,๙๘๕.๓๕	

แบบแสดงรายการ ปริมาณงาน และราคา

โครงการก่อสร้างโรงแปรรูปสุกร ขนาดเล็กพิเศษ กำลังผลิต ๑-๓ ตัว/วัน (ไม่ต่อกัม)

รายการประมาณการก่อสร้าง

สถานที่ก่อสร้าง

หมู่ที่ ๔ ตำบลศรีฐาน อำเภอป่าดิว จังหวัดยโสธร

เจ้าของโครงการ

องค์การบริหารส่วนตำบลศรีฐาน อำเภอป่าดิว จังหวัดยโสธร กระทรวงมหาดไทย

ประมาณราคาโดย

นายอภิเดช บุญลักษณ์ ตำแหน่งนายช่างโยธาอาวุโส

เมื่อ วันที่ ๑ เดือน สิงหาคม ๒๕๖๒

ที่	รายการ	จำนวน	หน่วย	ค่าวัสดุก่อสร้าง		ค่าแรงงาน			ยอดรวมค่าวัสดุ และค่าแรงงาน (บาท)	หมายเหตุ
				ราคาหน่วยละ (บาท)	จำนวนเงิน (บาท)	ราคาหน่วยละ (บาท)	จำนวนเงิน (บาท)	จำนวนเงิน (บาท)		
	ยอดยกมา				๑๖๗,๙๐๓.๘๕			๓๖,๐๘๑.๕๐	๒๐๓,๙๘๕.๓๕	
๑.๑.๙	งานโครงสร้างเหล็กและโครงผนังน้ำจืด,เชิงชาย	๒๘	ท่อน	๕๓๕.๐๕	๑๔,๙๘๑.๔๐	๒๑๐.๐๐	๕,๘๘๐.๐๐	๒๐,๘๖๑.๔๐		
	- เหล็ก C-๗๕x๔๕x๑๕x๒.๓ มม.	๑๒	ท่อน	๕๙๕.๘๐	๗,๑๔๙.๖๐	๒๓๕.๐๐	๒,๘๒๐.๐๐	๙,๙๖๙.๖๐		
	- เหล็ก C-๑๐๐x๔๕x๑๕x๒.๓ มม.	๑๐๐	ตร.ม.	๕๕.๐๐	๕,๕๐๐.๐๐	๓๐.๐๐	๓,๐๐๐.๐๐	๘,๕๐๐.๐๐		
	- ทาสีกันสนิมโครงสร้างเหล็ก				๑๙๕,๕๓๔.๘๕			๑๙๕,๕๓๔.๘๕		
รวม										
๑.๒	งานสถาปัตยกรรม									
๑.๒.๑	งานผนังคาน,ผนังน้ำจืด,เชิงชาย									
	- แผ่น Metal Sheet บุฉนวนด้านข้างพร้อมอุปกรณ์ยึด	๑๑๐	ตร.ม.	๒๘๐.๐๐	๓๐,๘๐๐.๐๐	๗๐.๐๐	๗,๗๐๐.๐๐	๓๘,๕๐๐.๐๐		
๑.๒.๒	งานฝ้าเพดาน									
	- ฝ้าสกรูบอร์ด หน้า ๔ มม. โครงคานเหล็ก	๔๘	ตร.ม.	๓๔๐.๐๐	๑๖,๓๒๐.๐๐	๗๕.๐๐	๓,๖๐๐.๐๐	๑๙,๙๒๐.๐๐		
	- ฝ้าสกรูบอร์ด หน้า ๔ มม. โครงคานเหล็กปิดช่องฝ้า	๓	ตร.ม.	๓๔๐.๐๐	๑,๐๒๐.๐๐	๗๕.๐๐	๒๒๕.๐๐	๑,๒๔๕.๐๐		
๑.๒.๓	งานผนัง									
	- ผนังก่ออิฐมวลเบา หน้า ๐.๐๗ ม.	๑๓๙	ตร.ม.	๒๗๐.๐๐	๓๗,๕๓๐.๐๐	๕๖.๐๐	๗,๗๘๔.๐๐	๔๕,๓๑๔.๐๐		
	- เสาค้ำและเอ็นทับหลังผนัง	๙๒	ม.	๗๐.๐๐	๖,๔๔๐.๐๐	๔๕.๐๐	๔,๑๒๕.๐๐	๑๐,๕๖๕.๐๐		
	- ผนังบุกระเบื้องเคลือบ ๑๒"x๑๒"	๓๘	ตร.ม.	๒๕๕.๐๐	๙,๖๙๐.๐๐	๑๗๕.๐๐	๖,๖๖๒.๐๐	๑๖,๓๕๒.๐๐		
	- ผนังฉาบปูนเรียบ	๒๔๐	ตร.ม.	๖๕.๐๐	๑๕,๖๐๐.๐๐	๘๒.๐๐	๑๙,๖๘๐.๐๐	๓๕,๒๘๐.๐๐		
	- งานฉาบปูนเรียบโครงสร้าง	๖๐	ตร.ม.	๖๕.๐๐	๓,๙๐๐.๐๐	๑๐๐.๐๐	๖,๐๐๐.๐๐	๙,๙๐๐.๐๐		
ยอดยกไป					๑๒๑,๒๖๒.๐๐		๕๕,๖๔๙.๐๐	๑๗๖,๙๑๑.๐๐		

แบบแสดงรายการ ปริมาณงาน และราคา

โครงการก่อสร้างปรับปรุงสุกร ขนาดเล็กพิเศษ กำลังผลิต ๑-๓ ตัว/วัน (ไม่ตอกเข็ม)
(ขนาดกว้าง ๔.๕๐ เมตร ยาว ๑๐.๐๐ เมตร)

หน้าที่ ๔ ตำบลศรีฐาน อำเภอป่าตอง จังหวัดภูเก็ต กระทรวงมหาดไทย
องค์การบริหารส่วนตำบลศรีฐาน อำเภอป่าตอง จังหวัดภูเก็ต

นายอภิเดช บุญลักษณ์ ตำแหน่งนายช่างโยธาอาวุโส

เมื่อ วันที่ ๑ เดือน สิงหาคม ๒๕๖๒

รายการประมาณการก่อสร้าง

สถานที่ก่อสร้าง

เจ้าของโครงการ

ประมาณราคาโดย

ที่	รายการ	จำนวน	หน่วย	ค่าวัสดุก่อสร้าง		ค่าแรงงาน		ยอดรวมค่าวัสดุ และค่าแรงงาน (บาท)	หมายเหตุ
				ราคาหน่วยละ (บาท)	จำนวนเงิน (บาท)	ราคาหน่วยละ (บาท)	จำนวนเงิน (บาท)		
	ยอดยกมา				๑๒๑,๒๖๒.๐๐			๑๒๑,๖๔๙.๐๐	
๑.๒.๔	งานพื้น								
	- พื้นซีเมนต์เรียบ	๓๔	ตร.ม.	๗๐	๒,๓๘๐.๐๐	๔๐	๑,๓๖๐.๐๐	๑,๔๓๐.๐๐	
	- พื้นซีตเรียบ	๓๓	ตร.ม.		-	๓๐.๐๐	๙๙๐.๐๐	๙๙๐.๐๐	
	- พื้นปูกระเบื้องเคลือบ ๑๒"x๑๒"	๑๔	ตร.ม.	๒๕๔.๐๐	๓,๕๕๖.๐๐	๑๗๔.๐๐	๒,๔๓๖.๐๐	๒,๖๙๐.๐๐	
๑.๒.๕	งานประตู-หน้าต่าง								
	- ป๑	๔	ชุด	๗,๐๐๐.๐๐	๒๘,๐๐๐.๐๐	๓๐๐.๐๐	๑,๒๐๐.๐๐	๒๘,๒๐๐.๐๐	
	- ป๒	๒	ชุด	๔,๕๐๐.๐๐	๙,๐๐๐.๐๐	๓๐๐.๐๐	๖๐๐.๐๐	๙,๖๐๐.๐๐	
	- ป๓	๑	ชุด	๑๐,๐๐๐.๐๐	๑๐,๐๐๐.๐๐	๕๐๐.๐๐	๕๐๐.๐๐	๑๐,๕๐๐.๐๐	
	- ป๔	๒	ชุด	๒,๕๐๐.๐๐	๕,๐๐๐.๐๐	๒๐๐.๐๐	๘๐๐.๐๐	๕,๘๐๐.๐๐	
	- ป๕	๒	ชุด	๗,๐๐๐.๐๐	๑๔,๐๐๐.๐๐	๓๐๐.๐๐	๖๐๐.๐๐	๑๔,๖๐๐.๐๐	
๑.๒.๖	งานสุขภัณฑ์								
	- ได้ล้มนั่งราบถึงฝักน้ำ	๑	ชุด	๕,๕๐๐.๐๐	๕,๕๐๐.๐๐	๕๕๐.๐๐	๕๕๐.๐๐	๖,๐๕๐.๐๐	
	- โถปัสสาวะชาย	๑	ชุด	๔,๕๐๐.๐๐	๔,๕๐๐.๐๐	๕๕๐.๐๐	๕๕๐.๐๐	๕,๐๕๐.๐๐	
	- อ่างล้างหน้า	๒	ชุด	๔,๐๐๐.๐๐	๘,๐๐๐.๐๐	๕๕๐.๐๐	๑,๑๐๐.๐๐	๙,๑๐๐.๐๐	
	- อ่างล้างล้างมือ	๒	ชุด	๔,๐๐๐.๐๐	๘,๐๐๐.๐๐	๓๒๐.๐๐	๖๔๐.๐๐	๘,๖๔๐.๐๐	
	- ฝักบัวสายอ่อน	๑	ชุด	๕,๕๐๐.๐๐	๕,๕๐๐.๐๐	๗๐.๐๐	๗๐.๐๐	๕,๕๗๐.๐๐	
	ยอดยกไป				๒๑๙,๖๔๙.๐๐		๖๖,๒๔๕.๐๐	๒๘๕,๘๙๔.๐๐	

แบบแสดงรายการ ปริมาณงาน และราคา

โครงการก่อสร้างปรับปรุงโรงสูบน้ำขนาดเล็พิเศษ กำลังผลิต ๑-๓ ตัน/วัน (ไม่ต่อกซึม)
(ขนาดกว้าง ๔.๕๐ เมตร ยาว ๑๐.๐๐ เมตร)

สถานที่ก่อสร้าง หมู่ที่ ๔ ตำบลศรีฐาน อำเภอป่าติ้ว จังหวัดยโสธร
เจ้าของโครงการ องค์การบริหารส่วนตำบลศรีฐาน อำเภอป่าติ้ว จังหวัดยโสธร กระทรวงมหาดไทย
ประมาณราคาโดย นายอภิเดช บุญลักษณ์ ตำแหน่งนายช่างโยธาอาวุโส

เมื่อ วันที่ ๑ เดือน สิงหาคม ๒๕๖๒

ที่	รายการ	จำนวน	หน่วย	ค่าวัสดุก่อสร้าง		ค่าแรงงาน		ยอดรวมค่าวัสดุ และค่าแรงงาน (บาท)	หมายเหตุ
				ราคาหน่วยละ (บาท)	จำนวนเงิน (บาท)	ราคาหน่วยละ (บาท)	จำนวนเงิน (บาท)		
	ยอดยกมา				๒๑๙,๖๔๕.๐๐		๖๖,๒๔๕.๐๐	๒๘๕,๘๙๐.๐๐	
	- ทั่วไป	๑	ชุด	๓๒๐.๐๐	๓๒๐.๐๐	๑๒๐.๐๐	๑๒๐.๐๐	๔๔๐.๐๐	
	- ฝ้ากระดานซีเมนต์	๑	ชุด	๓๒๗.๐๐	๓๒๗.๐๐	๑๒๐.๐๐	๑๒๐.๐๐	๔๔๗.๐๐	
	- สายชำระ	๑	ชุด	๓๕๐.๐๐	๓๕๐.๐๐	๗๐.๐๐	๗๐.๐๐	๔๒๐.๐๐	
	- ราวแขวนผ้า	๒	ชุด	๓๕๐.๐๐	๗๐๐.๐๐	๗๐.๐๐	๑๔๐.๐๐	๘๔๐.๐๐	
	- กระจกเงาและหิ้งวางของ	๔	ชุด	๕๐๐.๐๐	๒,๐๐๐.๐๐	๗๐.๐๐	๒๘๐.๐๐	๒,๒๘๐.๐๐	
	- ตะแกรงน้ำทิ้งพื้นกันกลิ่น	๒	ชุด	๓๐๐.๐๐	๖๐๐.๐๐	๗๐.๐๐	๑๔๐.๐๐	๗๔๐.๐๐	
	๑.๒.๗ งานทาสี				-		-	-	
	- งานทาสีน้ำพลาสติกชนิดภายใน	๑๕๗	ตร.ม.	๓๐.๐๐	๔,๗๑๐.๐๐	๓๐.๐๐	๔,๗๑๐.๐๐	๙,๔๒๐.๐๐	
	- งานทาสีน้ำพลาสติกชนิดภายนอก	๑๙๔	ตร.ม.	๓๕.๐๐	๖,๗๙๐.๐๐	๓๐.๐๐	๕,๘๒๐.๐๐	๑๒,๖๑๐.๐๐	
	- งานทาสีน้ำมัน	๑๒๗	ตร.ม.	๕๕.๐๐	๖,๙๘๕.๐๐	๓๐.๐๐	๓,๘๑๐.๐๐	๑๐,๗๙๕.๐๐	
	รวม				๒๔๒,๓๔๐.๐๐		๘๑,๔๕๕.๐๐	๓๒๓,๗๙๕.๐๐	
๑.๓	งานระบบสุขาภิบาล ดับเพลิง และป้องกันอัคคีภัย								
	๑.๓.๑ งานระบบสุขาภิบาลภายในและภายนอก								
	- งานท่อ P.V.C. ท่อโพลีโพรไพลีน ท่อน้ำทิ้ง ท่ออากาศ	๑	LS	๓๐,๐๐๐.๐๐	๓๐,๐๐๐.๐๐	๓๐,๐๐๐.๐๐	๓๐,๐๐๐.๐๐	๓๐,๐๐๐.๐๐	
	ท่อประปา พร้อมอุปกรณ์ประกอบท่อ								
	- งานท่อกระเบื้องกระดาด/ท่อซีเมนต์ ศก.๘"	๓๐	ม.	๘๐.๐๐	๒,๔๐๐.๐๐	๔๐.๐๐	๑,๒๐๐.๐๐	๓,๖๐๐.๐๐	
	- งานบ่อพัก คลส.สำเร็จ พร้อมฝาปิด	๑๒	ชุด	๕๐๐.๐๐	๖,๐๐๐.๐๐	๑๕๐.๐๐	๑,๘๐๐.๐๐	๗,๘๐๐.๐๐	
	ยอดยกไป				๓๘,๔๐๐.๐๐		๖,๐๐๐.๐๐	๔๔,๔๐๐.๐๐	

แบบแสดงรายการ ปริมาณงาน และราคา
 โครงการก่อสร้างโรงแปรรูปสุกร ขนาดเล็กพิเศษ กำลังผลิต ๑-๓ ตัว/วัน (ไม่ตอกเข็ม)
 (ขนาดกว้าง ๔.๕๐ เมตร ยาว ๑๐.๐๐ เมตร)
 หน้าที่ ๔ ตำบลศรีฐาน อำเภอป่าตอง จังหวัดภูเก็ต
 องค์การบริหารส่วนตำบลศรีฐาน อำเภอป่าตอง จังหวัดภูเก็ต กระทรวงมหาดไทย
 นายอภิเดช บุญลักษณ์ ตำแหน่งนายช่างโยธาอาวุโส
 ๒๕๖๒

ที่	รายการ	จำนวน	หน่วย	ค่าวัสดุก่อสร้าง		ค่าแรงงาน		ยอดรวมค่าวัสดุ และค่าแรงงาน (บาท)	หมายเหตุ
				ราคาหน่วยละ (บาท)	จำนวนเงิน (บาท)	ราคาหน่วยละ (บาท)	จำนวนเงิน (บาท)		
	ยอดยกมา				๓๘,๔๐๐.๐๐		๖,๐๐๐.๐๐	๔๔,๔๐๐.๐๐	
	- มิเตอร์น้ำ	๑	ชุด	๑,๐๐๐.๐๐	๑,๐๐๐.๐๐	๑๒๐.๐๐	๑๒๐.๐๐	๑,๑๒๐.๐๐	
	- ประตูน้ำ	๕	ชุด	๕๐๐.๐๐	๒,๕๐๐.๐๐	๑๒๐.๐๐	๖๐๐.๐๐	๓,๑๒๐.๐๐	
	- เช็ควาล์ว	๑	ชุด	๕๐๐.๐๐	๕๐๐.๐๐	๑๒๐.๐๐	๑๒๐.๐๐	๖๒๐.๐๐	
	- ก้อนน้ำชนิดมีท่อสายยาง	๘	ชุด	๓๕๐.๐๐	๒,๘๐๐.๐๐	๖๐๐.๐๐	๔๘๐.๐๐	๓,๒๘๐.๐๐	
	- ปืนน้ำระบบแรงดันคงที่ ๓๐๐ w.	๑	ชุด	๗,๕๐๐.๐๐	๗,๕๐๐.๐๐	๕๐๐.๐๐	๕,๐๐๐.๐๐	๘,๐๐๐.๐๐	
	- ถังเก็บน้ำขนาด ๑,๐๐๐ ลิตร พลาสติก/PE	๑	ชุด	๕,๐๐๐.๐๐	๕,๐๐๐.๐๐	๓๐๐.๐๐	๓๐๐.๐๐	๕,๓๐๐.๐๐	
	๑.๓๒ งานบ่อเกรอะ-บ่อซึม								
	- งานบ่อบำบัดสำเร็จรูป ขนาด ๑,๐๐๐ ลิตร	๑	ชุด	๕,๐๐๐.๐๐	๕,๐๐๐.๐๐	๑,๕๐๐.๐๐	๑,๕๐๐.๐๐	๖,๕๐๐.๐๐	
	- งานตั้งซีเมนต์ห้องตลาด คก. ๐.๘๐ ม. พร้อมฝาปิด	๒	ชุด	๑,๐๐๐.๐๐	๒,๐๐๐.๐๐	๕๐๐.๐๐	๑,๐๐๐.๐๐	๓,๐๐๐.๐๐	
	รวม				๖๔,๗๐๐.๐๐		๑๐,๖๒๐.๐๐	๗๕,๓๒๐.๐๐	
๑.๔	งานระบบไฟฟ้าและสื่อสาร								
	๑.๔.๑ ตัวคอมพิวเตอร์และอุปกรณ์								
	- คอมพิวเตอร์ขนาดสำเร็จรูป T๕ ขนาด ๑x๒๘ w.	๑๖	ชุด	๗๕๐.๐๐	๑๒,๐๐๐.๐๐	๑๒๕.๐๐	๑,๘๕๐.๐๐	๑๓,๘๗๕.๐๐	
	๑.๔.๒ สวิตช์และปลั๊กไฟฟ้า								
	- สวิตช์ไฟฟ้า	๑๖	ชุด	๑๐๐.๐๐	๑,๖๐๐.๐๐	๘๐.๐๐	๑,๖๘๐.๐๐	๓,๒๘๐.๐๐	
	- สวิตช์พัดลม	๑	ชุด	๑๐๐.๐๐	๑๐๐.๐๐	๘๐.๐๐	๘๐.๐๐	๑๘๐.๐๐	
	- ปลั๊กไฟคู่มีสายดิน	๙	ชุด	๒๕๐.๐๐	๒,๒๕๐.๐๐	๘๐.๐๐	๘๐.๐๐	๒,๖๓๐.๐๐	
	ยอดยกไป				๑๕,๙๕๐.๐๐		๓,๙๒๐.๐๐	๑๙,๘๗๐.๐๐	

รายการประมาณการก่อสร้าง
 แบบแสดงรายการ ปริมาณงาน และราคา
 โครงการก่อสร้างโรงพยาบาล ขนาดเล็กพิเศษ กำลังผลิต ๑-๓ ตัว/วัน (ไม่ต่อกซึม)
 (ขนาดกว้าง ๔.๕๐ เมตร ยาว ๑๐.๐๐ เมตร)

สถานที่ก่อสร้าง
 เจ้าของโครงการ
 ประมาณราคาโดย
 หมู่ที่ ๔ ตำบลศรีฐาน อำเภอป่าตอง จังหวัดภูเก็ต
 องค์การบริหารส่วนตำบลศรีฐาน อำเภอป่าตอง จังหวัดภูเก็ต กระทรวงมหาดไทย
 นายอภิเดช บุญลักษณ์ ตำแหน่งนายช่างโยธาอาวุโส

เมื่อ วันที่ ๑ เดือน สิงหาคม ๒๕๖๒

ที่	รายการ	จำนวน	หน่วย	ค่าวัสดุก่อสร้าง		จำนวนเงิน (บาท)	ค่าแรงงาน		ยอดรวมค่าวัสดุ และค่าแรงงาน (บาท)	หมายเหตุ
				ราคาหน่วยละ (บาท)	จำนวนเงิน (บาท)		ราคาหน่วยละ (บาท)	จำนวนเงิน (บาท)		
	ยอดยกมา				๑๕,๙๕๐.๐๐	๓,๙๒๐.๐๐			๕,๑๒๐.๐๐	
	๑.๔.๓ แผงควบคุมไฟฟ้า	๑	ชุด	๖,๕๐๐.๐๐		๖,๕๐๐.๐๐		๗๕๐.๐๐	๗,๒๕๐.๐๐	
	๑.๔.๔ สายไฟและอุปกรณ์อื่นๆ									
	- งานเดินสายไฟฟ้าในท่อไฟฟ้า p.v.c.พร้อมอุปกรณ์	๑	LS	๓๐,๐๐๐.๐๐		๓๐,๐๐๐.๐๐			๓๐,๐๐๐.๐๐	
	- มิเตอร์ไฟฟ้า	๑	ชุด	๒,๐๐๐.๐๐		๒,๐๐๐.๐๐		๕๐๐.๐๐	๒,๕๐๐.๐๐	
	- ฟิล์มระบายอากาศ ๑๖"	๑	ชุด	๑,๕๐๐.๐๐		๑,๕๐๐.๐๐		๑๕๐.๐๐	๑,๖๕๐.๐๐	
	รวม				๕๕,๙๕๐.๐๐	๕๕,๙๕๐.๐๐		๕,๓๒๐.๐๐	๕๖,๕๒๐.๐๐	

634,979.35

แบบสรุปราคากลางงานก่อสร้างอาคาร

ชื่อโครงการ/งานก่อสร้าง โครงการก่อสร้างโรงแปรรูปสุกร ขนาดเล็กพิเศษ กำลังผลิต ๑-๓ ตัว/วัน (ไม่ตอกเข็ม)

สถานที่ก่อสร้าง บ้านศรีฐาน หมู่ที่ ๔ ตำบลศรีฐาน อำเภอป่าติ้ว จังหวัดยโสธร

แบบ เลขที่

หน่วยงานเจ้าของโครงการ องค์การบริหารส่วนตำบลศรีฐาน

แบบ ปร.๔ และ ปร.๕ ที่แนบ มีจำนวน ๑ ชุด

คำนวณราคากลาง เมื่อวันที่ ๑ เดือน สิงหาคม พ.ศ. ๒๕๖๒

หน่วย : บาท

ลำดับที่	รายการ	ค่าก่อสร้าง	ค่าก่อสร้าง + F	หมายเหตุ
๑	ประเภทงานอาคาร			
	๑.๑ งานโครงสร้างวิศวกรรม	๒๔๓,๓๑๖.๓๕	๓๑๘,๑๑๑.๘๐	
	๑.๒ งานสถาปัตยกรรม	๒๗๕,๒๗๓.๐๐	๓๕๙,๘๙๑.๙๒	
	๑.๓ งานระบบสุขาภิบาล ดับเพลิง และป้องกันอัคคีภัย	๖๙,๘๗๐.๐๐	๙๑,๓๔๘.๐๔	
	๑.๔ งานระบบไฟฟ้าและสื่อสาร	๔๖,๕๒๐.๐๐	๖๐,๘๒๐.๒๕	
		๖๓๔,๙๗๙.๓๕	๘๓๐,๑๗๒.๐๐	
สรุป	รวมเป็นเงิน		๘๓๐,๑๗๒.๐๐	
	รวมราคาก่อสร้างเป็นเงินทั้งสิ้นปรับเพียง		๘๓๐,๐๐๐.๐๐	
	ตัวอักษร (จำนวนเงิน)	แปดแสนสามหมื่นบาทถ้วน		

คณะกรรมการกำหนดราคากลาง

(ลงชื่อ).....ประธานกรรมการ

(นางสาวหฤทัย กุบแก้ว)

(ลงชื่อ)..... กรรมการ

(นายคำฟู จันได)

(ลงชื่อ)..... กรรมการ

(นายอภิเดช บุญลักษณ์)

() เห็นควร () ไม่เห็นควร

(ลงชื่อ).....

(นายไสว จันทรเหลือ)

นายกองค์การบริหารส่วนตำบลศรีฐาน



กรมปศุสัตว์

กระทรวงเกษตรและสหกรณ์

โรงพยาบาลสุภรชนาตเล็ภพิเตช กำล้งผลิต 1-3 ตั๋ว/วัน

สำนักพัฒนาระบบและรับรองมาตรฐานสินค้าปศุสัตว์

ส่วนควบคุมโรงฆ่าสัตว์

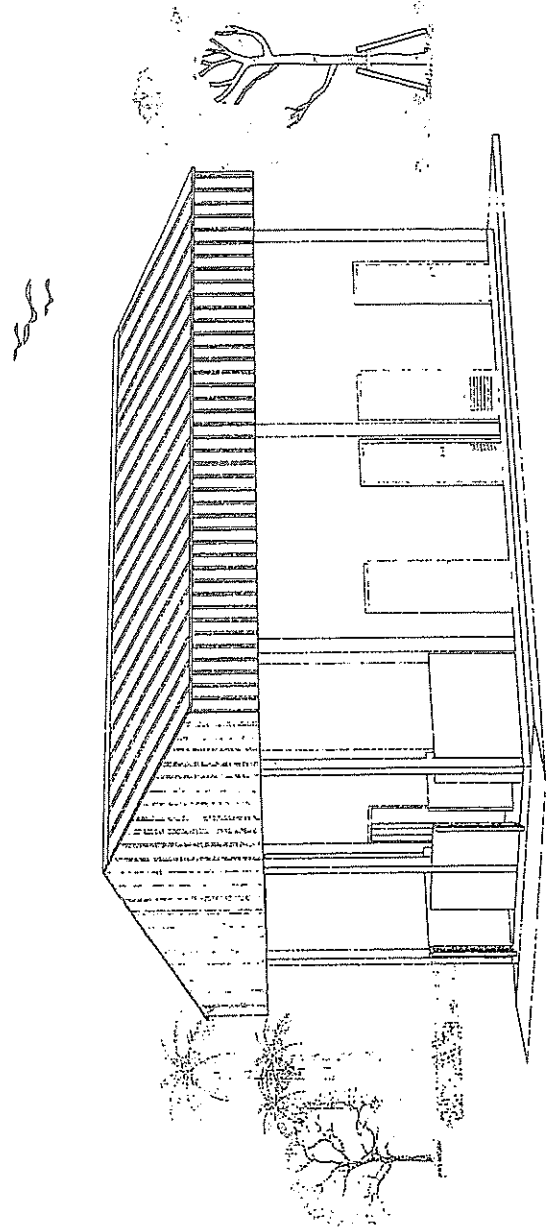

 <p>ฝ่ายก่อสร้างและบำรุงรักษา สำนักงานเขตบางกอกธรรม กรชนปทุมธานี กระทรวงศึกษาธิการ</p>
<p>แบบก่อสร้าง โรงเรียนประถมศึกษาเล็กพิเศษ กำลังศึกษา 1-3 ปี/วัน</p>
<p>มาตราส่วน 1 : 100</p>
<p>แสดง แปลนเครื่องจักรโรงประปา แปลนพื้นที่ แปลนหลังคา</p>
<p>แบบเลขที่ 28 / 2557 แผนก 4/13 (A-04)</p>
<p>เขียน วิจิตร บุญรัตน์ นางสาว ชุตติมา มุขมณี วิศกรโยธา</p>
<p>ตรวจ นายวิชาญ วัฒนประทีป นายวิชาญ วัฒนประทีป (รับ 404)</p>
<p>เห็นชอบ นายวิชาญ วัฒนประทีป (รับ 404)</p>
<p>อนุมัติ (รับ 404)</p>
<p>หมายเหตุ - ทานีกระจะจากแบบให้ตั้ง - จัดตั้งภายในแบบเป็นหลัก - ระวังอย่าขยับให้ติดอาคาร - จัดโครงการนี้ให้วางจริงเป็นหลัก</p>

- โรงเรียนประถมขนาดพิเศษ กิ่งบางมด 1-3 ปี/วัน
1. คอกหมู
 2. วางเหล็กชุบสังกะสีรับเกาะคอนขนาด 200 x 100 มม
 3. เสาปูนและฐาน
 4. กะละมังรับน้ำหนัก 32 นิ้ว
 5. ข้างหลังเครื่องในครัว
 6. ข้างหลังเครื่องในแต่งและหัว
 7. ตู้เก็บสิ่งของ
 8. รังไก่ทำขนาด 500 กก. (แบบ 10)
 9. โต๊ะรับและขา
 10. อ่างล้างจานอ่างล้างจาน
 11. อ่างล้างมืออ่างล้างจาน
 12. ข้างล้างมือภายในโรงงาน
 13. คอกหมูเหล็ก
 14. คอกหมูเหล็กรับน้ำหนัก
 15. เสาปูน
 16. หลังคาไม้
 17. ระวังระเบรรับน้ำหนักในอาคาร/กลางแจ้ง
 18. ฝ้าเพดาน
 19. ฝ้าผนังและฝ้า
 20. ทางเข้าออกตัวในอาคาร
 21. ทางเข้าออกตัวที่สะอาด

หมายเหตุ
- พื้นที่ภายในโรงประปาและภายในคอกหมูเหล็กจะตั้งทำไว้โดยที่มุมกลางระหว่างผนังและที่ฐานแบบขยายไว้ด้วย โดยรอบทั้งหมด
- ก้านที่ติดตั้งให้อ่างล้างมือและอ่างล้างจานทำโรงงาน เป็นรูปแบบไม้ให้มีปลัด

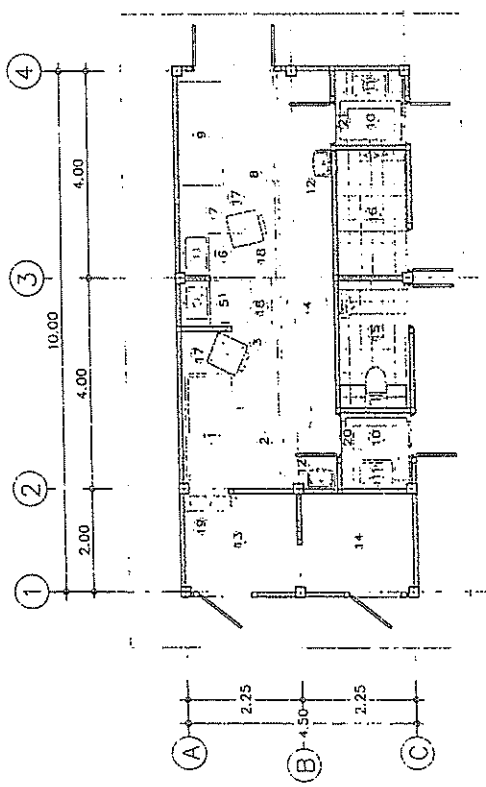

แปลนเครื่องจักรโรงประปา
SCALE 1 : 100

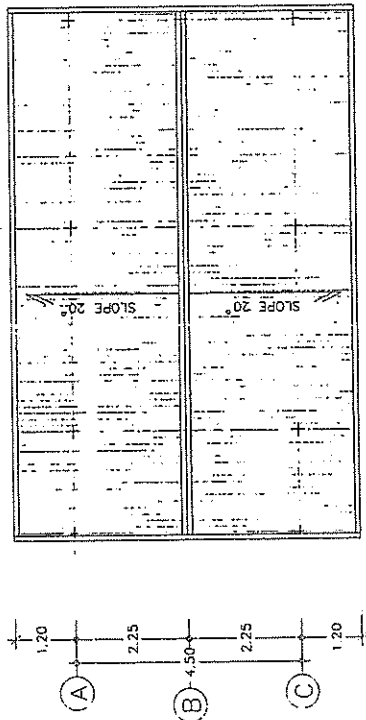
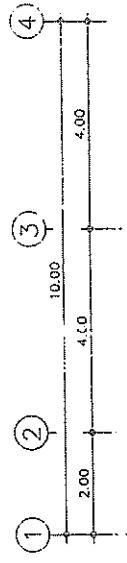

แปลนหลังคา
SCALE 1 : 100

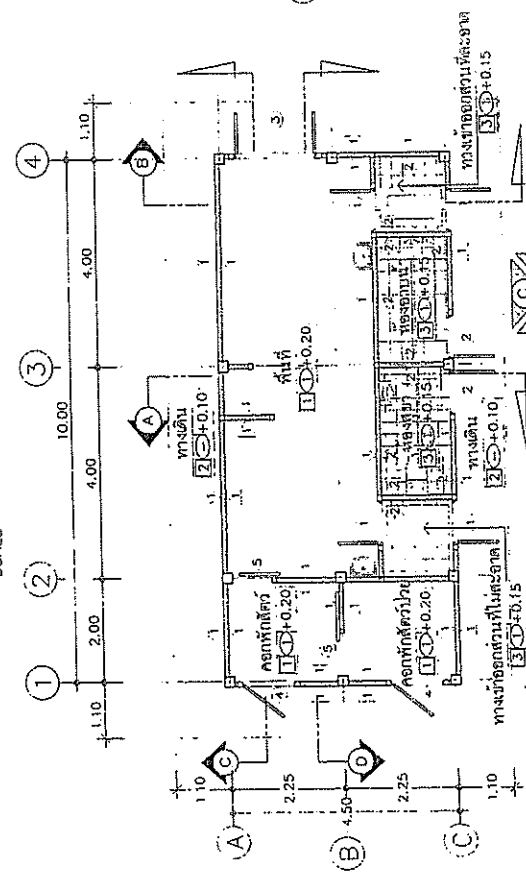

แปลนพื้นที่
SCALE 1 : 100

สัญลักษณ์การของแปลน



ฝ่ายก่อสร้างและบำรุงรักษา
สำนักงานคณะกรรมการ
การประถมศึกษา
กระทรวงศึกษาธิการและสหกรณ์

แบบก่อสร้าง
โรงเรียนประถมศึกษาเล็กพิเศษ
กำลังผลิต 1-3 ตัว/วัน

มาตรฐาน 1 100
แสดง
รูปด้าน A, B, C, D

แบบเลขที่ 28 / 2537 (A-05)
เขียน
สุวิมลรัตน์ ชูพงษ์
นางสาว สุกตฤ ภู่อึ้ง
วิศวกรโยธา

บริษัท โยธา
นายวิชาญ ธรรมธงโมล 40059
หลวง
นายสุวิมลรัตน์ ชูพงษ์ (พ.ร.ด.)
นายสุกตฤ สุกตฤ (พ.ร.ด.)

เพิ่มเติมขอ
อนุมัติ
(ลง)

นายสมชาย
- ให้นำรายละเอียด
ตัวสถาปัตยกรรมแบบเป็นหลัก
- ระยะเวลาขออนุมัติโดย
วัดได้จากวันที่ทำหนังสือแจ้งเป็นต้น

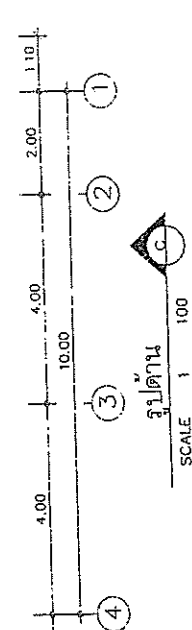
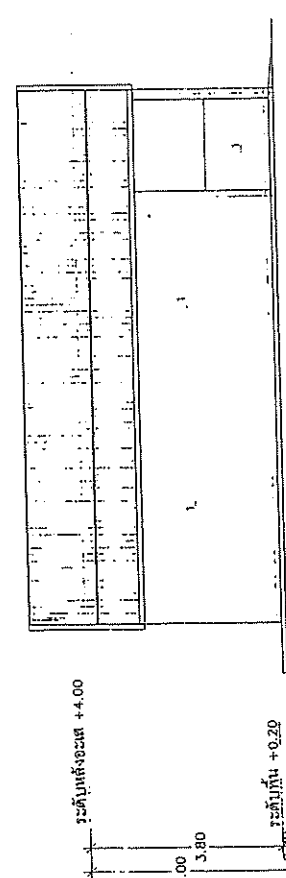
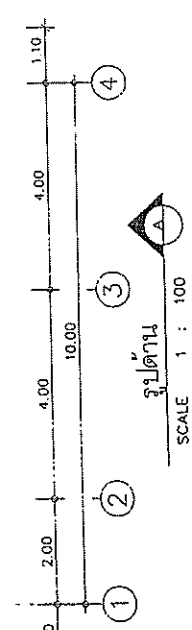
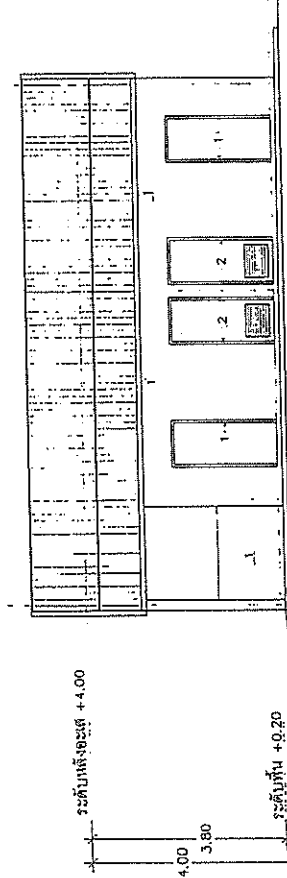
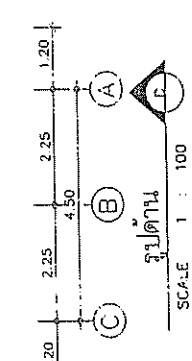
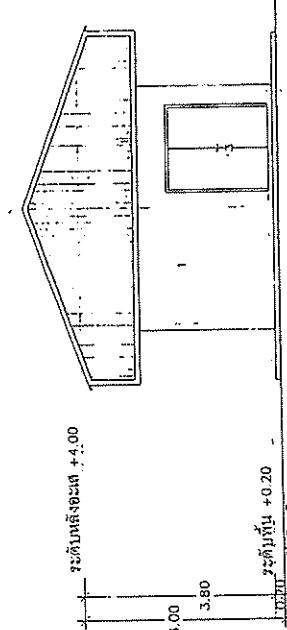
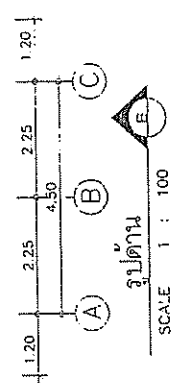
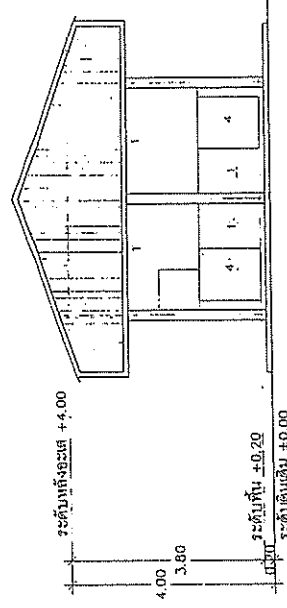



ฝ่ายก่อสร้างและช่างวิชา
สำนักงานเขตกรุงเทพมหานคร
กรมการศึกษาระดับสูง
กระทรวงศึกษาธิการ

แบบก่อสร้าง
โรงเรียนอุปถัมภ์วัดลาดพร้าว
กำลังพล 1-3 คน/วัน

มาตราส่วน 1 : 100
แสดง รูปตัด A, B, C, D

แบบสถาปัตย์ 28 / 2557 6/13 (A-06)
เขียน สุวิไลร์ อัญญา
นางสาว สุวิไลร์ อัญญา
วิศวกรโยธา
นายวิชาญ ราชทอง 19055
ตรวจ [Signature]
นายวิชาญ ราชทอง (รับ. วิชา)
พิมพ์ [Signature]
[Signature]
อนุมัติ [Signature]
นายวิชาญ [Signature]

- หน้าที่และระบอบแบบเบื้องต้น
- ตัวเลขที่ปรากฏในแบบเป็นเกณฑ์
- ระเบียบของงานโยธาเบื้องต้น
- วัสดุที่ใช้ทำงานจริงเป็นเกณฑ์

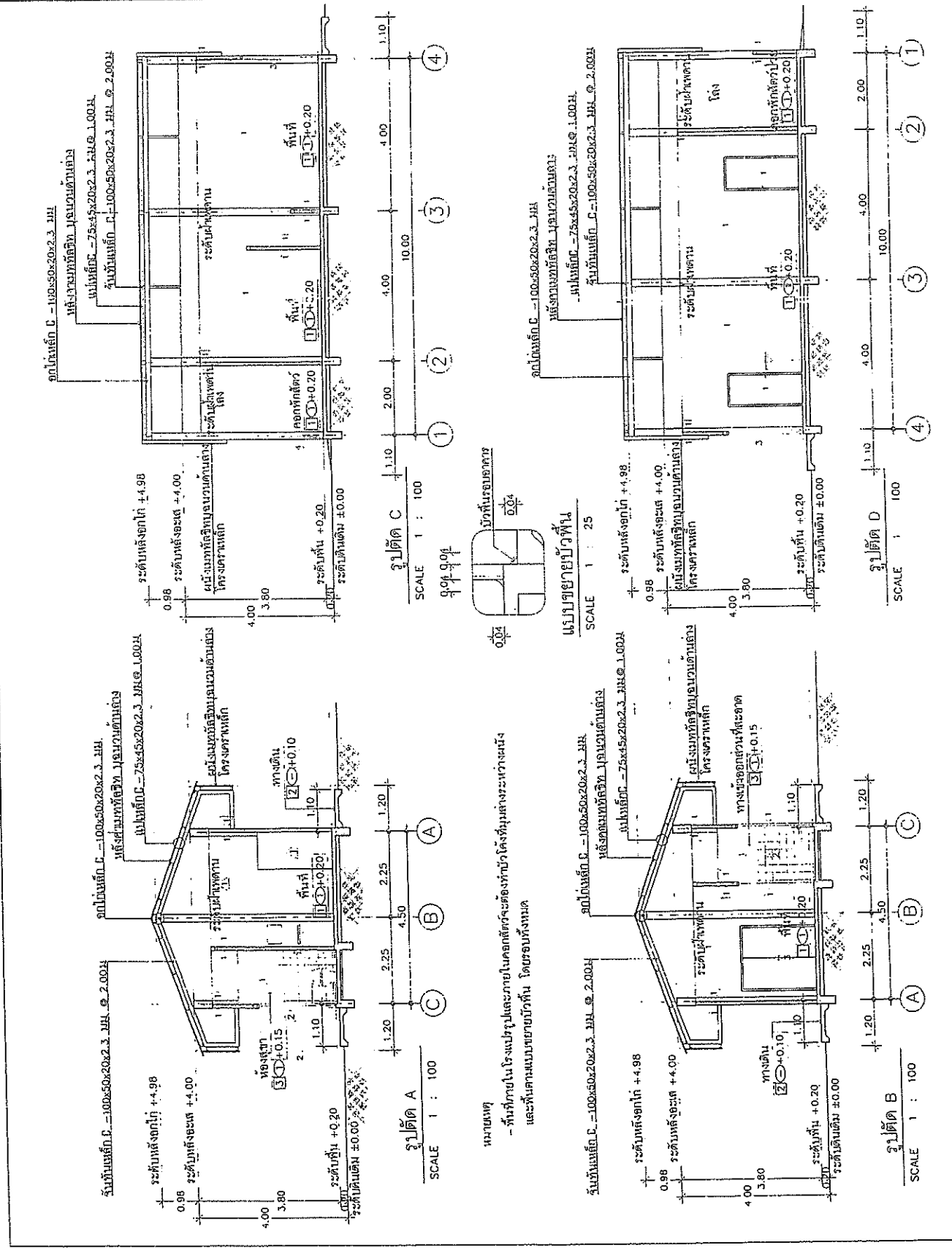

 <p>ฝ่ายก่อสร้างและบำรุงรักษา สำนักงานเขตบางเขน กรุงเทพมหานคร กรมศิลปากร กระทรวงศึกษาธิการและสหกรณ์</p>
<p>แบบก่อสร้าง โครงการปรับปรุงอาคารเฉลิมพระเกียรติฯ กำลังผลิต 1-3 ตัน/วัน</p>
<p>มาตรฐาน 1 50</p>
<p>แสดง แบบขยายประตูหน้าต่าง</p>
<p>แบบเลขที่ 28 / 2557</p>
<p>วันที่ 7/13 (A-07)</p>
<p>เขียน สุวิทย์ ชูเกียรติ ช่างเทคนิค กรมศิลปากร วิศกรโยธา</p>
<p>ตรวจ นายวิชาญ ช่างเทคนิค กรมศิลปากร</p>
<p>เห็นชอบ นายวิชาญ ช่างเทคนิค กรมศิลปากร</p>
<p>อนุมัติ (ชื่อ)</p>
<p>หมายเหตุ - นำข้อระบอบแบบไปใช้โดย - ตัวเลขที่ปรากฏในแบบแปลนทุก - ระบบระบายน้ำใช้ชนิดที่แสดงที่ จัดโครงการที่กรมช่างแปลน</p>

ขยายประตูหน้าต่าง
SCALE 1 : 50

หมายเหตุ
- ประตูเหล็ก วงกลมและบาน ทาสีกันสนิมรองกัน
และทาสีน้ำมันกันอิมาน้ำ

รายการประกอบแบบสุขภัณฑ์

CODE	จำนวน	ยี่ห้อ
WC	1	โถชักโครกแบบลิ้นชักน้ำ
CAC	1	ถังล้างมือ, อ่างล้างมือก่อนเข้าโรงงาน เป็นชนิดแบบไม่ใช้มือเปิด
SH	1	ฝักบัวสายอ่อน
DC	1	ฝักบัวสาย
SP	1	ฝักบัว
FD	1	ตะแกรงเหล็กที่กันกลิ่น
RL	1	รางระบายน้ำ
PH	1	ที่ล้างจานชำระ
MR	1	กระเบื้องปู และที่วางของ
SV	1	ก๊อกล้างพื้น
UR	1	โถยัดกระดาษ

หมายเหตุ
- อุปกรณ์ประกอบสุขภัณฑ์ใช้ตามมาตรฐานกำหนด
- ก๊อกล้างที่ติดตั้งกับอ่างล้างมือและอ่างล้างจานใช้ระบบระบายน้ำ
เป็นชนิดแบบไม่ใช้มือเปิด

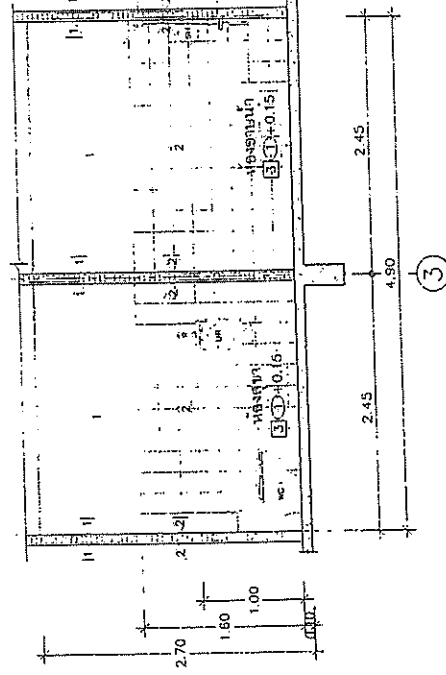
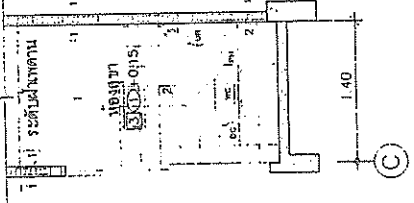
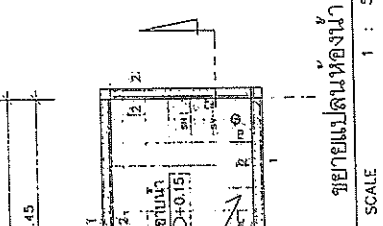
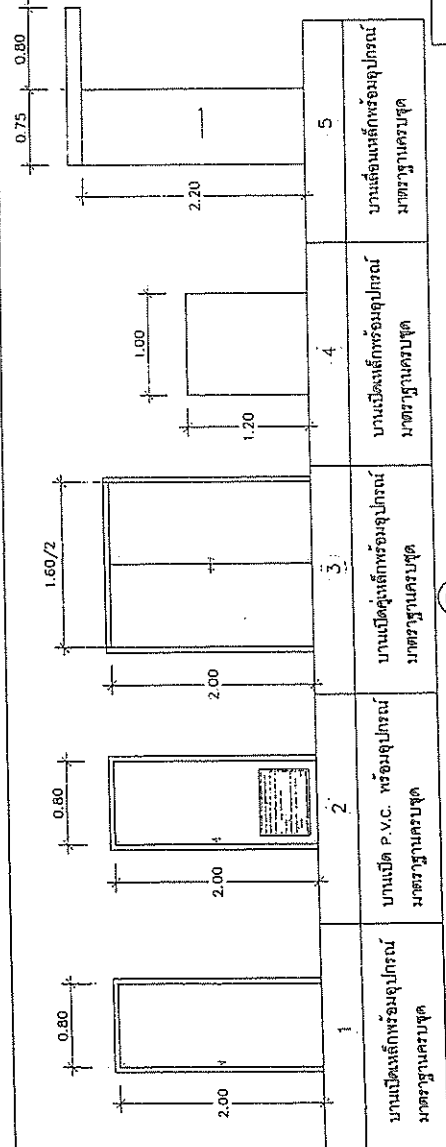

รูปตัดห้องน้ำ A
SCALE 1 : 50

รูปตัดห้องน้ำ B
SCALE 1 : 50



ฝ่ายก่อสร้างและบำรุงรักษา
สำนักงานเขตบางกอกจตุร
กรมการศึกษานานาชาติ
กระทรวงศึกษาธิการ

แบบก่อสร้าง
โครงการปรับปรุงอาคารเรียน
ภาคเรียนที่ 1-3 ชั้น/ชั้น

มาตราส่วน 1 : 100

แสดง
แปลนฐานราก เสาตอม่อ
แปลนคาน, พื้น ชั้นล่าง

แบบแปลนที่ _____ แผนที่ _____

28 / 2557 8/13 (S-01)

เขียน
สุวิมลรัตน์ ชูชัย
นางสาว สุวิมล ชูชัย

วิศวกรโยธา
S.M. Chai

ใบอนุญาต วิศวกรโยธา ๑๑๑๖
นายสุวิมลรัตน์ ชูชัย (นว. ๕๓๕)

หน้าชื่อ
K.S.

สถาปนิก
[ชื่อสถาปนิก]

หมายเหตุ
- รับทราบจากแบบโยธา
- ระวังการวางผังในแบบแปลน
- ระวังการวางผังโยธา
- ระวังการวางผังโยธา
- ระวังการวางผังโยธา

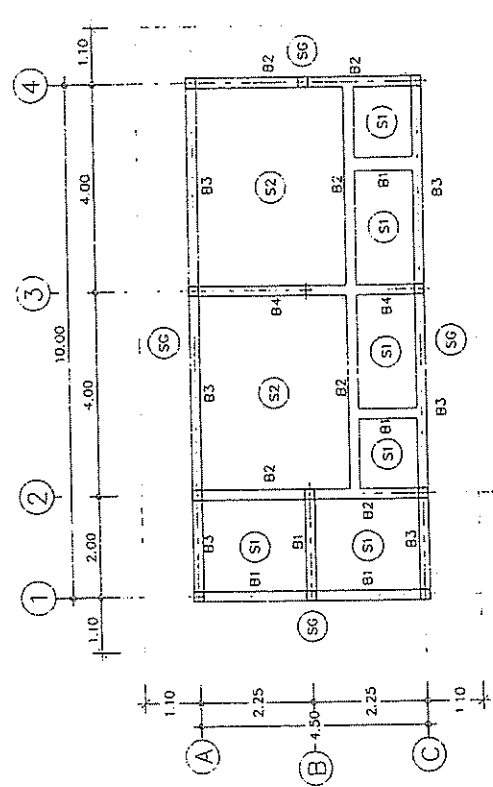

แปลนคาน, พื้น ชั้นล่าง
SCALE 1 : 100

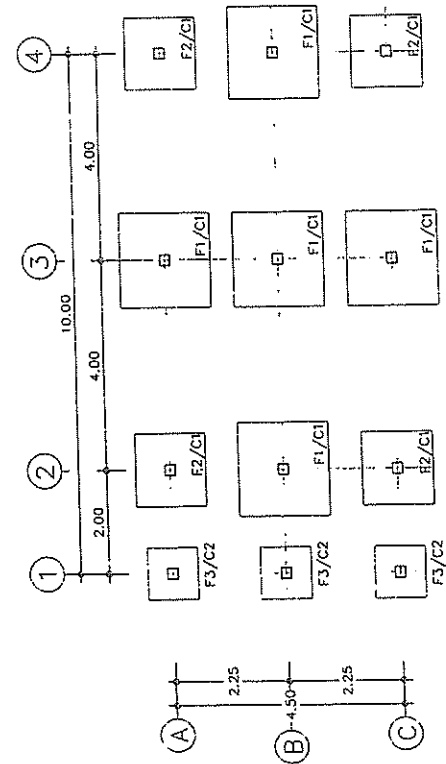

แปลนฐานราก เสาตอม่อ (ไม่ตอกเสาเข็ม)
SCALE 1 : 100
• ตาได้ฐานรากต้องรับน้ำหนักได้ไม่น้อยกว่า 6 ตัน/คน.ม

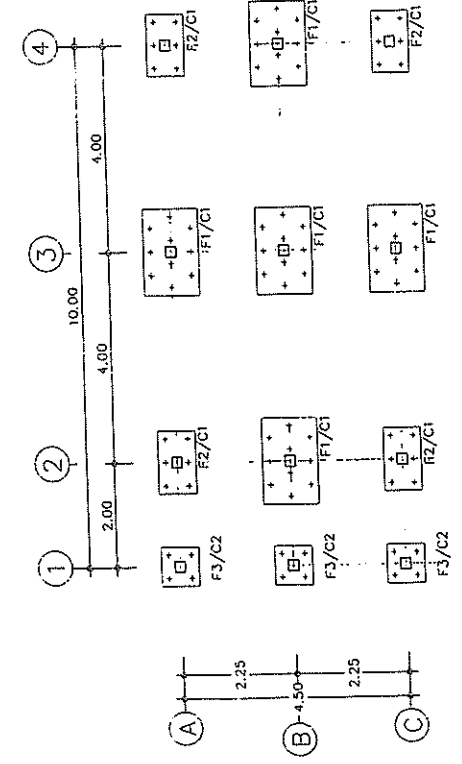
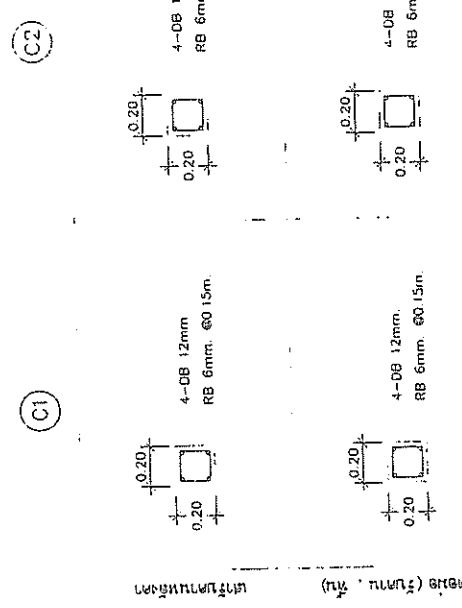

แปลนฐานราก เสาตอม่อ (ตอกเสาเข็ม)
SCALE 1 : 100

ขยายเสา
SCALE 1 : 25



สำนักช่างและบำรุงรักษา
สำนักงานเขตบางนา
กรมโยธาธิการ
กระทรวงมหาดไทย

แบบก่อสร้าง
โรงเรียนปทุมเทวราชวิทยาลัย
กำลังผลิต 1-3 ตัน/วัน

มาตรฐาน 1 : 100

แสดง
แปลน โครงสร้างคาน , พื้น
แปลน โครงสร้างหลังคา

แบบเลขที่ 28 / 2557
วันที่ 9/13 (5-02)
เดือน

เขียน
สุวิมล อนุพงษ์
นางสาว สุวิมล อนุพงษ์
วิศวกรโยธา

ตรวจ
นายวิชาญ ชื่นชม
นายวิชาญ ชื่นชม
วิศวกรโยธา

หน้า
หน้า
หน้า

อนุมัติ
(ชื่อ)

ทนาย
ทนาย

- ให้นำรายละเอียดแบบไปใช้ก่อสร้าง
- รายละเอียดปรากฏในแบบเป็นหลัก
- ระวังเรื่องขนาดของวัสดุที่ใช้ก่อสร้าง
- วัสดุจากพื้นที่ทางราชการเป็นต้น

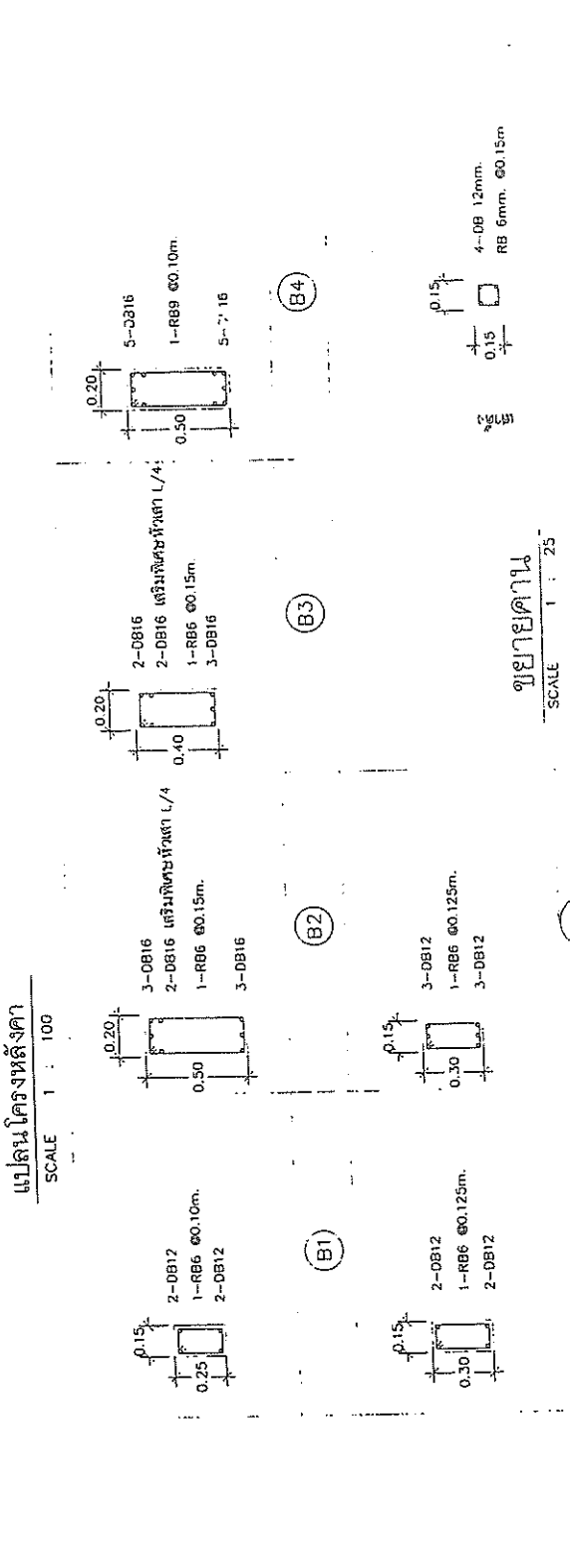
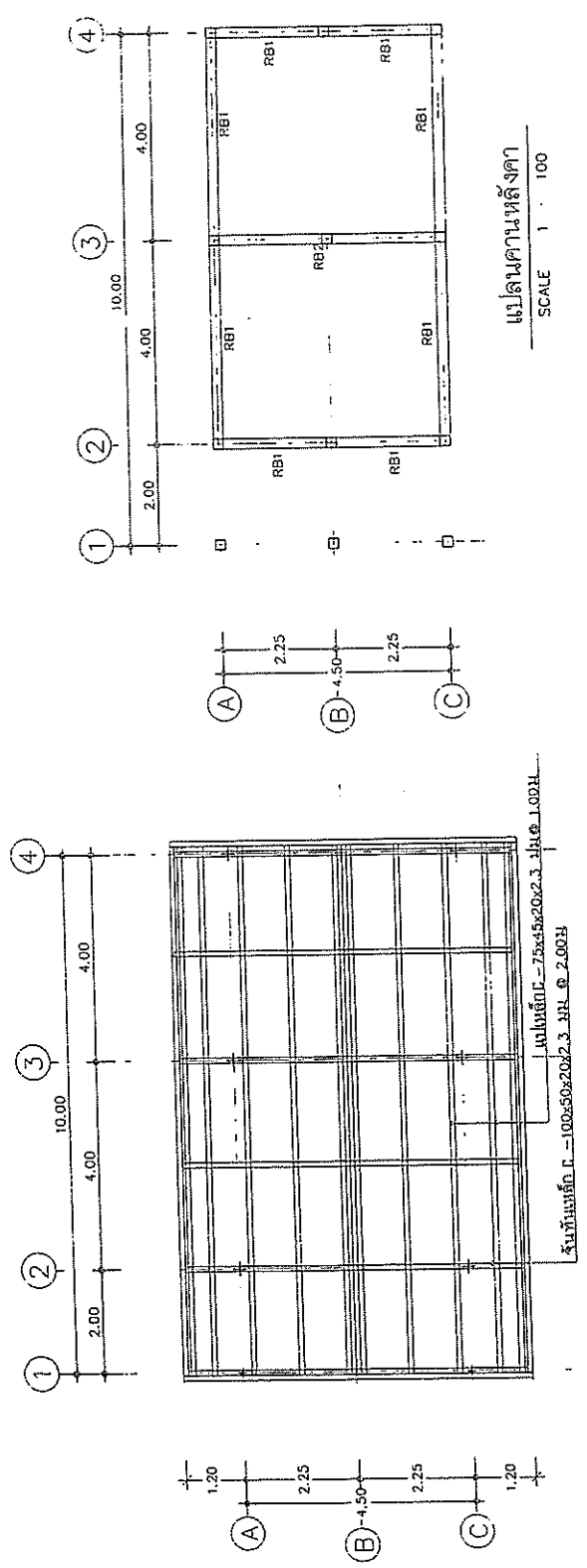

ขยายคาน
SCALE 1 : 25

 <p>ฝ่ายก่อสร้างและปรับปรุงรักษา สำนักงานสถาปัตย์นครปฐม กรมผู้ลี้ภัย กระทรวงการขอและสงเคราะห์ แบบก่อสร้าง</p>	
<p>โครงการบูรณะโรงเรียนเด็กพิเศษ กำลังผลิต 1-3 ตัน/วัน</p>	
มาตราส่วน	1 : 25
แสดง	แบบขยายทางวิศวกรรม
แบบเลขที่	แผ่นที่
28 / 2557	10/13 (S-03)
เขียน	อัครศักดิ์ บุตรเป็ญ นายวิชา สัตยธร บุปผิน วิศวกรโยธา
ตรวจ	นายวิชา สัตยธร บุปผิน นายวิชา สัตยธร บุปผิน (พ.ม.) เห็นชอบ (อ.ร.ก.พ.) อนุมัติ (อ.ร.ก.พ.) นายวิชา สัตยธร บุปผิน (อ.ร.ก.พ.)
หมายเหตุ	<ul style="list-style-type: none"> - ห้ามวิเคราะห์จากแบบไม่เชิงลึก - ค่าลงขั้วที่ปรากฏในแบบเป็นเพียง - ระยะเวลาอาจไม่ยึดถือเวลาที่ - วัสดุจากที่อื่นที่ทราบจริงเป็นเด็ก

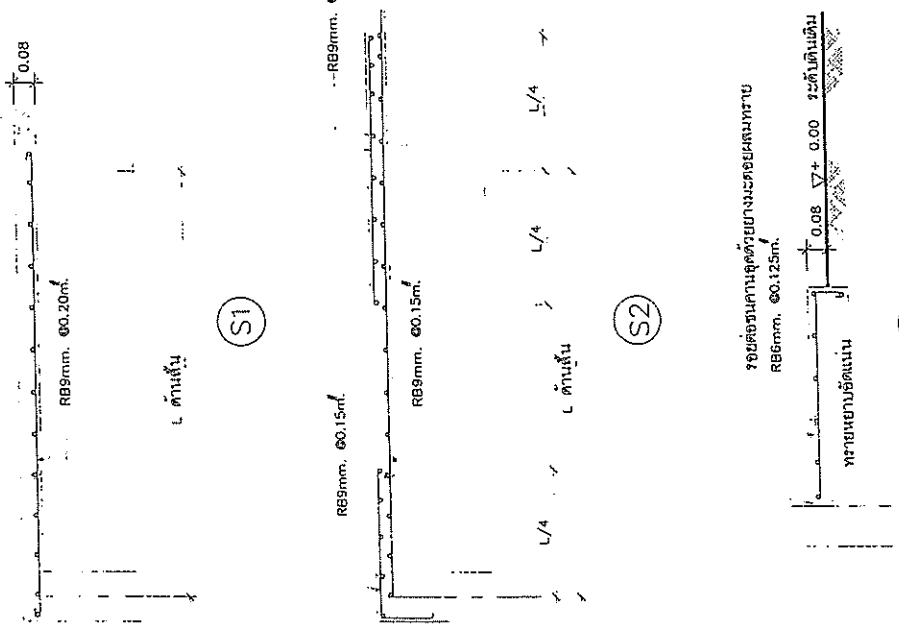
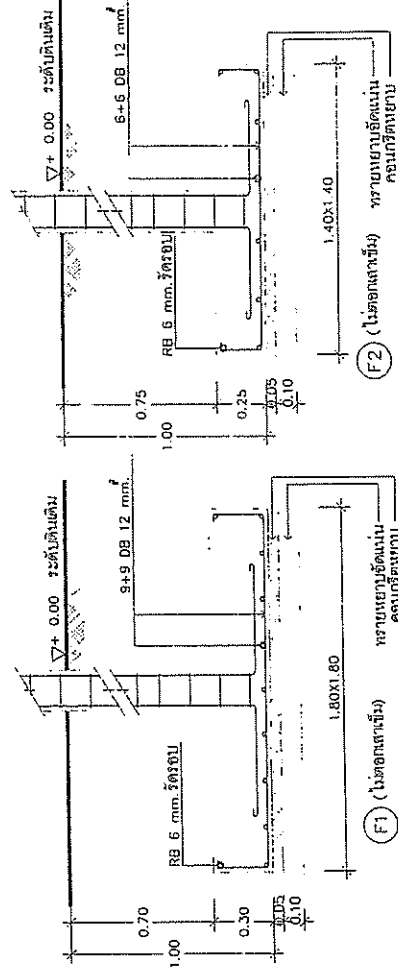
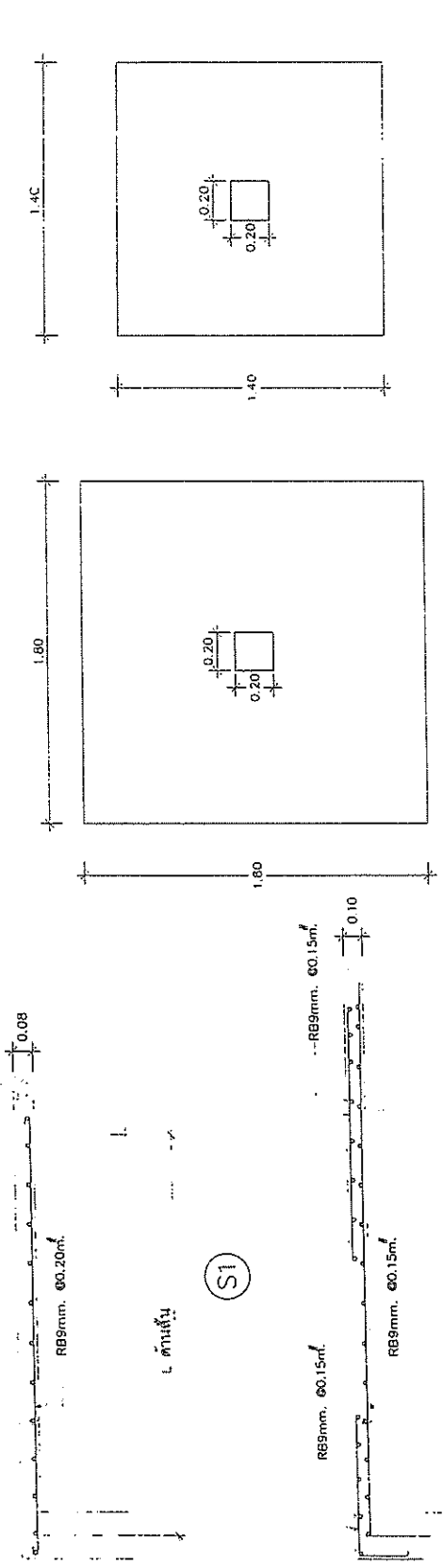

(F2) (ไม่ออกเลขชี้) ทรานเชียมยึดแน่น
คอนกรีตขยาย

(F1) (ไม่ออกเลขชี้) ทรานเชียมยึดแน่น
คอนกรีตขยาย

*ดินใต้ฐานรากต้องรับน้ำหนักได้ไม่น้อยกว่า 8 ตัน/ตร.ม.

ขยายฐานราก
SCALE 1 : 25

ขยายพื้น
SCALE 1 : 25

	
ฝ่ายก่อสร้างและบำรุงรักษา สำนักงานเขตกรุงเทพมหานคร กรมการศึกษานอกโรงเรียน กระทรวงศึกษาธิการ แบบก่อสร้าง โรงเรียนประถมศึกษาขนาดเล็กรหัส กำแพงเขต 1-3 ชั้น/วัน	
มาตราส่วน	1 : 100
แสดง	แบบแปลนระบบไฟฟ้า แปลนการระบายอากาศ
แบบเลขที่	พื้นที่
28 / 2557	12 / 13 (E-01)
เขียน	อัครสิทธิ์ บุณยเกียรติ นายวิชาญ ภูมยง
วิศวกรโยธา	นายวิชาญ ภูมยง
ตรวจ	นายวิชาญ ภูมยง
เห็นชอบ	นายวิชาญ ภูมยง
อนุมัติ	(ชื่อ นามสกุล)
นายวิชาญ ภูมยง	(ชื่อ นามสกุล)
- นำมาจัดระบบจากแบบแปลนเดิม - ตรวจสอบที่ปรากฏในแบบแปลนเดิม - ระบุบางอย่างให้ชัดเจนโดยที่ วิศวกรโยธาที่ทำงานจริงเป็นผู้จัดทำ	

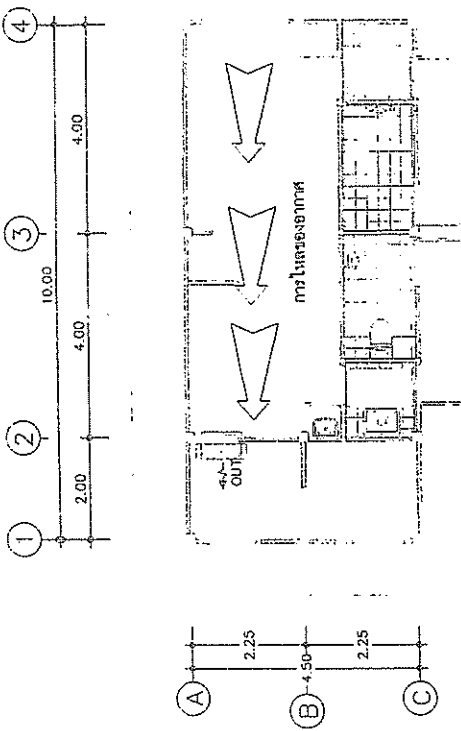

หมายเหตุ
 การไหลของอากาศเป็นไปตามทิศทางของอาคาร (ไม่กรณีทิศทางของอาคารให้อากาศไหลเวียนขึ้น ไปติดฝ้าเพดาน
 ระบายอากาศร่วมในการไหลของอากาศ ตรงทางเข้า-ออก ของถนนที่ระบอบและถนนที่ไม่ระบอบด้วย)

แปลนการระบายอากาศ
 SCALE 1 : 100

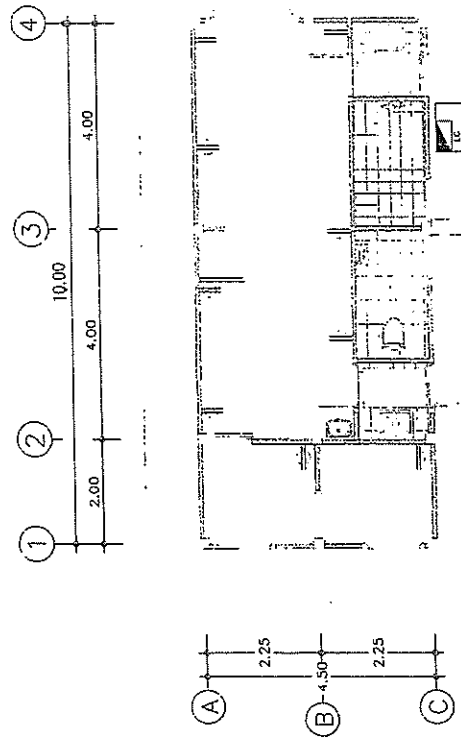

แปลนระบบไฟฟ้ากำลัง
 SCALE 1 : 100

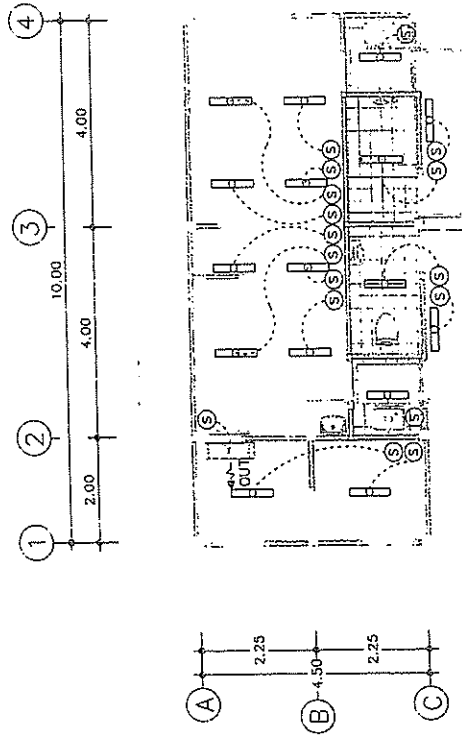

แปลนไฟฟ้าระบบแสงสว่าง
 SCALE 1 : 100

รายการประกอบแบบแปลนไฟฟ้า	
สัญลักษณ์	
○	ตัวรับคู่ขนานมีสายดิน
□	โคมไฟดูดซับแสงสำหรับรูป T5 ขนาด 1x28 W.
⊙	สวิตช์ไฟฟ้า, ทัศน
⊕	พัดลมระบายอากาศ ขนาด 16"
⊖	แผงควบคุมไฟฟ้า
Ⓜ	มิเตอร์ไฟฟ้า
.....	แนวสายไฟเดินร้อยในท่อ P.V.C. พร้อมอุปกรณ์

• หมายเหตุ
 - ตำแหน่งติดตั้งอุปกรณ์ของระบบต่างๆสามารถปรับเปลี่ยนได้ตามความเหมาะสมในภาคใช้งาน



ฝ่ายก่อสร้างและบำรุงรักษา
สำนักงานคณะกรรมการ
การประถมศึกษา
กระทรวงศึกษาธิการ
แบบก่อสร้าง
โรงเรียนประถมศึกษาเทศบาลเมือง
กำแพงเพชร 1-3 ต.วังวิน

มาตรฐาน 1 : 100

แสดง
แบบแปลนระบบสุขาภิบาล

แบบเลขที่ 28 / 2557 หน้าที่ 13/13 (SA-01)

เขียน สุวิไลรัตน์ บุญเรือง
นางสาว สุวิไลรัตน์ บุญเรือง
วิศวกรโยธา

ตรวจสอบ นายวิชา วัฒนคุณ 0929
นางวิชา วัฒนคุณ (นาง วิชา)
นางวิชา วัฒนคุณ (นาง วิชา)
นางวิชา วัฒนคุณ (นาง วิชา)

อนุมัติ (นาง วิชา)

หมายเหตุ
- ทนบริเวณระบายน้ำใช้ดิน
- ตัวเลขที่ปรากฏในแบบเป็นหลัก
- ระบายน้ำอย่างใดอย่างหนึ่งใช้วิธีระบาย
วัดได้จากพื้นที่งานจริงเป็นหลัก

สัญลักษณ์	สัญลักษณ์ระบบระบาย ระบบสุขาภิบาล
— CW —	ท่อน้ำประปา หรืออุปโภคประกอบท่อ
— S —	ท่อน้ำโสโครก หรืออุปโภคประกอบท่อ
W	ท่อน้ำทิ้ง หรืออุปโภคประกอบท่อ
(P)	บ่อน้ำรับแรงดันคงที่ 300 W.
— H —	ก๊อกน้ำ ชนิดมีที่ต่อสายยาง
—	บดักไขมัน
—	บ่อพัก ค.ส.ล. สำรับรูป หรือแบบเปิด
(M)	มิเตอร์น้ำ
—	บ่อน้ำใต้
—	บ่อน้ำดับเพลิงรูป ขนาด 1,000 ลิตร
FD	ตะแกรงน้ำทิ้งพื้น บันได
— S —	ประตูน้ำขนาด ๑ 1/2" ก่อนเข้าสุขาภิบาล

- หมายเหตุ
- บ่อพักใช้รับ บ่อน้ำใต้ ถึงสิ้นแนวท่อตลอด ๓๐.๐๐ ม.วางซ้อนกัน 4 ใบ /บ่อ หรือแบบเปิด
- ท่อน้ำประปาให้ใช้ขนาด ๓๐ 1"
- ท่อโสโครกใช้สุขภัณฑ์, ก๊อกน้ำ หรือจุดจ่ายน้ำต่าง-ๆ ให้ใช้ ๓๐ 1/2"
- ส่วนแนวตั้งตั้งอุปโภคระบบต่างๆตามรูปรับเปลี่ยนได้ตามความเหมาะสมในการใช้งาน
- ก๊อกน้ำที่ติดตั้งกับอ่างล้างมือและอ่างล้างมือก่อนเข้าห้องน้ำ เป็นชนิดแบบไม่ใช้มือเปิด

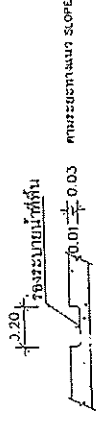

ขยายเรื่องระบายน้ำที่พื้น
SCALE 1 : 25

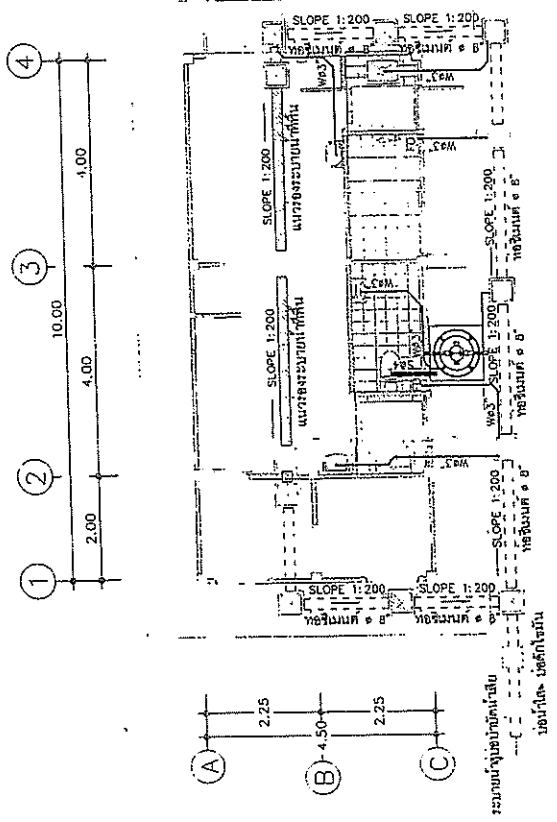

แปลนระบบสุขาภิบาล
SCALE 1 : 100

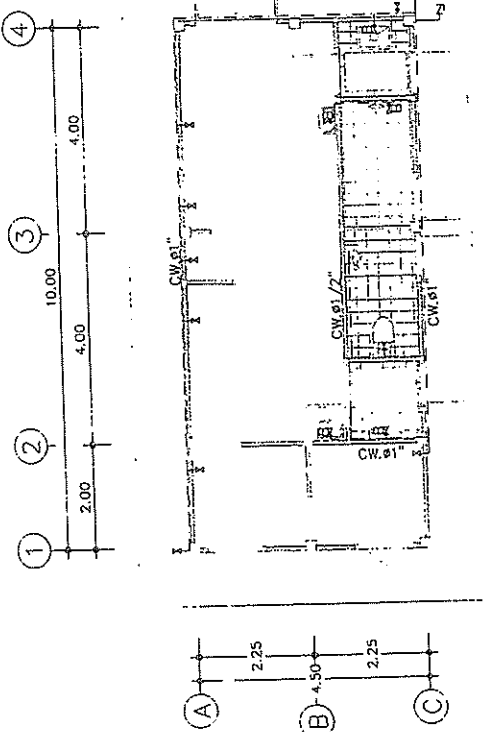

แปลนระบบน้ำประปา
SCALE 1 : 100

คู่มือ

ที่ ยส ๗๓๑๐๑/สภา อบ

องค์การบริหารส่วนตำบลศรีฐาน
อำเภอป่าต้ว จังหวัดยโสธร ๓๕๑๕๐

๑๔ สิงหาคม ๒๕๖๒

เรื่อง ขออนุญาตขยายระยะเวลาการประชุมสภาองค์การบริหารส่วนตำบลศรีฐาน สมัยประชุมสามัญ
สมัยที่ ๒ ประจำปี พ.ศ.๒๕๖๒

เรียน นายอำเภอป่าต้ว

ด้วยสภาองค์การบริหารส่วนตำบลศรีฐาน ได้ดำเนินการเปิดประชุมสภา สมัยประชุมสามัญที่
๒ ประจำปี พ.ศ.๒๕๖๒ ระหว่างวันที่ ๑ - ๑๕ สิงหาคม ๒๕๖๒ เพื่อพิจารณาร่างข้อบัญญัติงบประมาณ
รายจ่ายประจำปีงบประมาณ พ.ศ.๒๕๖๓ แต่เนื่องจากการพิจารณาร่างข้อบัญญัติงบประมาณรายจ่ายประจำปี
งบประมาณ พ.ศ.๒๕๖๓ และมีข้อหารื้อหรือข้อราชการเรื่องอื่นๆ ไม่สามารถดำเนินการได้แล้วเสร็จได้ทันภายใน
สมัยประชุมสมัยสามัญที่ ๒ ได้

อาศัยอำนาจตามความในมาตรา ๕๓ วรรคท้าย แห่งพระราชบัญญัติสภาตำบลและองค์การ
บริหารส่วนตำบล พ.ศ.๒๕๓๗ แก้ไขเพิ่มเติมถึง (ฉบับที่ ๗) พ.ศ.๒๕๖๒ สภาองค์การบริหารส่วนตำบลศรีฐาน
จึงขออนุญาตขยายเวลาประชุมสภาองค์การบริหารส่วนตำบลศรีฐาน สมัยสามัญสมัยที่ ๒ ประจำปี พ.ศ.๒๕๖๒
ซึ่งกำหนดไว้ตั้งแต่วันที่ ๑ - ๑๕ สิงหาคม ๒๕๖๒ โดยขออนุญาตขยายเวลา ตั้งแต่วันที่ ๑๖ - ๓๐ สิงหาคม
๒๕๖๒ กำหนด ๑๕ วัน เพื่อพิจารณาร่างข้อบัญญัติงบประมาณรายจ่ายประจำปีงบประมาณ พ.ศ.๒๕๖๓ และ
ญัตติอื่นๆ

จึงเรียนมาเพื่อโปรดพิจารณาอนุญาต

ขอแสดงความนับถือ

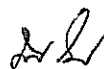

(นายนคร ไชยงาม)

ประธานสภาองค์การบริหารส่วนตำบลศรีฐาน

กิจการสภา

โทร. ๐-๔๕๕๘-๒๐๘๙

“ยึดมั่นธรรมาภิบาล บริการเพื่อประชาชน”

๗๓๑๐๑
๑๓ ก.ค. ๖๒

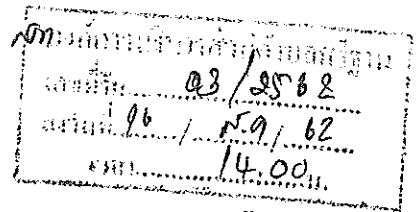

ที่ ยส ๐๐๒๓.๑๒/๑๖๗

ที่ว่าการอำเภอป่าตีว
ถนนอรุณประเสริฐ ยส. ๓๕๑๕๐

๑๗ สิงหาคม ๒๕๖๒

เรื่อง ขยายเวลาประชุมสภาองค์การบริหารส่วนตำบลศรีฐาน สมัยสามัญ สมัยที่ ๒ ประจำปี ๒๕๖๒

เรียน ประธานสภาองค์การบริหารส่วนตำบลศรีฐาน

อ้างถึง หนังสือสภาองค์การบริหารส่วนตำบลศรีฐาน ที่ ยส ๗๓๑๐๑/สภา ๐๓ ลงวันที่ ๑๔ สิงหาคม ๒๕๖๒

สิ่งที่ส่งมาด้วย ประกาศอำเภอป่าตีว เรื่อง ขยายเวลาประชุมสภาองค์การบริหารส่วนตำบลศรีฐาน
สมัยสามัญ สมัยที่ ๒ ประจำปี ๒๕๖๒ จำนวน ๑ ฉบับ

ตามที่สภาองค์การบริหารส่วนตำบลศรีฐานมีความประสงค์จะขยายเวลาประชุม สมัยสามัญ
สมัยที่ ๒ ประจำปี ๒๕๖๒ ระหว่างวันที่ ๑๖ - ๓๐ สิงหาคม ๒๕๖๒ เพื่อพิจารณาร่างงบประมาณรายจ่าย
ประจำปีงบประมาณ พ.ศ. ๒๕๖๓ และญัตติอื่นๆ นั้น

อำเภอป่าตีวพิจารณาแล้ว อาศัยอำนาจตามความในมาตรา ๕๓ วรรคสี่ แห่งพระราชบัญญัติ
สภาตำบลและองค์การบริหารส่วนตำบล พ.ศ. ๒๕๓๗ และที่แก้ไขเพิ่มเติม จึงขยายเวลาประชุมสภาองค์การ
บริหารส่วนตำบลศรีฐาน สมัยสามัญ สมัยที่ ๒ ประจำปี ๒๕๖๒ ดังกล่าว ตามที่เสนอขอ

จึงเรียนมาเพื่อทราบและดำเนินการต่อไป

ขอแสดงความนับถือ

(นายธีระพงษ์ คุ้มเคี่ยม)
นายอำเภอป่าตีว

สำนักงานส่งเสริมการปกครองท้องถิ่นอำเภอ

โทร./โทรสาร ๐ ๔๕๗๙ ๕๔๕๕



ประกาศอำเภอป่าติ้ว

เรื่อง ขยายเวลาประชุมสภาองค์การบริหารส่วนตำบลศรีฐาน สมัยสามัญ สมัยที่ ๒ ประจำปี ๒๕๖๒

.....

ด้วยสภาองค์การบริหารส่วนตำบลศรีฐานมีความประสงค์จะขยายเวลาประชุม สมัยสามัญ สมัยที่ ๒ ประจำปี ๒๕๖๒ ระหว่างวันที่ ๑๖ - ๓๐ สิงหาคม ๒๕๖๒ เพื่อพิจารณาร่างงบประมาณรายจ่าย ประจำปีงบประมาณ พ.ศ. ๒๕๖๓ และญัตติอื่นๆ

อำเภอป่าติ้วพิจารณาแล้ว อาศัยอำนาจตามความในมาตรา ๕๓ วรรคสี่ แห่งพระราชบัญญัติ สภาตำบลและองค์การบริหารส่วนตำบล พ.ศ. ๒๕๓๗ และที่แก้ไขเพิ่มเติม จึงขยายเวลาประชุมสภาองค์การบริหารส่วนตำบลศรีฐาน สมัยสามัญ สมัยที่ ๒ ประจำปี ๒๕๖๒ ดังกล่าว ตามที่เสนอขอ

จึงประกาศมาให้ทราบโดยทั่วกัน

ประกาศ ณ วันที่ ๑๕ สิงหาคม พ.ศ. ๒๕๖๒

(นายธีระพงษ์ คุ่มเคี่ยม)

นายอำเภอป่าติ้ว