

แผนพัฒนาท้องถิ่น (พ.ศ. ๒๕๖๖ - ๒๕๗๐)



ขององค์การบริหารส่วนตำบลศรีฐาน

วิสัยทัศน์

แหล่งผลิตหมอนขิด

มีเศรษฐกิจพอเพียง

ประชาธิปไตยแบบมีส่วนร่วม

รวมแหล่งท่องเที่ยวตามธรรมชาติ

บ้านเมืองสะอาดน่าอยู่

ยุทธศาสตร์ อบต.ศรีฐาน

๑. ด้านส่งเสริมคุณภาพชีวิตและเสริมสร้างเศรษฐกิจฐานราก

๒. ด้านโครงสร้างพื้นฐาน

๓. ด้านสังคมอยู่เย็นเป็นสุข

๔. ด้านบริหารจัดการและอนุรักษ์ทรัพยากรธรรมชาติ

๕. ด้านการวางแผนการส่งเสริมการลงทุนพาณิชยกรรมและการท่องเที่ยว

๖. ด้านการอนุรักษ์ วัฒนธรรมจารีตประเพณี และภูมิปัญญาท้องถิ่น

๗. ด้านการบริหารจัดการองค์กรปกครองส่วนท้องถิ่น

๘. ด้านประชาธิปไตยกระบวนการประชาสังคม



แผนพัฒนาท้องถิ่น (พ.ศ. ๒๕๖๖ – ๒๕๗๐)

ของ
องค์การบริหารส่วนตำบลศรีฐาน

โดยองค์การบริหารส่วนตำบลศรีฐาน
หมู่ที่ ๒ ตำบลศรีฐาน อำเภอป่าต้ว จังหวัดยโสธร ๓๕๑๐๕๐
โทรศัพท์/โทรสาร ๐๔๕-๕๘๒๐๘๙

สารบัญ

| เรื่อง | หน้า |
|--|-----------|
| ส่วนที่ ๑ สภาพทั่วไปและข้อมูลพื้นฐาน | ๑ - ๒๒ |
| ส่วนที่ ๒ ยุทธศาสตร์การพัฒนากองคกรปกครองส่วนท้องถิ่น | ๒๓ - ๔๘ |
| ส่วนที่ ๓ การนำแผนพัฒนาท้องถิ่นไปสู่การปฏิบัติ | ๔๙ |
| ๑. บัญชีสรุปโครงการพัฒนา (แบบ ผ. ๐๑) | ๕๐ - ๕๔ |
| ๒. รายละเอียดโครงการพัฒนา (แบบ ผ. ๐๒, ผ๐๒/๑) | ๕๕ - ๑๕๙ |
| ๓. รายละเอียดโครงการที่เกินศักยภาพ (แบบ ผ. ๐๒/๒) | ๑๖๐ - ๑๗๗ |
| ๔. บัญชีครุภัณฑ์ (แบบ ผ. ๐๓) | ๑๗๘ |
| ส่วนที่ ๔ การติดตามและประเมินผล | ๑๗๙ - ๑๙๓ |
| ภาคผนวก | |



ส่วนที่ ๑

สภาพทั่วไปและข้อมูลพื้นฐาน

ส่วนที่ ๑

สภาพทั่วไปและข้อมูลพื้นฐาน

๑. ด้านกายภาพ

๑.๑ ที่ตั้งของหมู่บ้าน/ชุมชน/ตำบล

ตำบลศรีฐาน ตั้งอยู่ทางทิศตะวันตกของอำเภอป่าติ้ว จังหวัดยโสธร โดยอยู่ห่างจากที่ว่าการอำเภอป่าติ้วประมาณ ๑๒ กิโลเมตร และอยู่ทางทิศตะวันออกเฉียงเหนือของ จังหวัดยโสธร

ทิศเหนือ ติดกับ ตำบลกระจาย และตำบลโพธิ์ไทร อำเภอป่าติ้ว จังหวัดยโสธร

ทิศใต้ ติดกับ ตำบลทุ่งมน อำเภอคำเขื่อนแก้ว จังหวัดยโสธร

ทิศตะวันออก ติดกับ ตำบลเชียงเพ็ง อำเภอป่าติ้ว และตำบลเหล่าไฮ อำเภอคำเขื่อนแก้ว

ทิศตะวันตก ติดกับ ตำบลกระจาย อำเภอป่าติ้ว จังหวัดยโสธร

โดยตำบลศรีฐาน ทั้งหมดประมาณ ๔๘.๐๐ ตารางกิโลเมตร เป็นตำบลค่อนข้างเล็ก โดยมีพื้นที่แยกเป็นรายหมู่บ้าน ดังนี้

| หมู่ที่ | ชื่อหมู่บ้าน | เนื้อที่อันดับ |
|---------|--------------|----------------|
| ๑ | บ้านศรีฐาน | ๓ (๓,๓๖๙) |
| ๒ | บ้านศรีฐาน | ๕ (๓,๐๗๙) |
| ๓ | บ้านศรีฐาน | ๔ (๓,๐๘๗) |
| ๔ | บ้านศรีฐาน | ๑ (๔,๕๗๑) |
| ๕ | บ้านเตาไห | ๘ (๑,๙๙๒) |
| ๖ | บ้านกุดสำโรง | ๙ (๑,๒๐๐) |
| ๗ | บ้านเตาไห | ๒ (๓,๗๗๑) |
| ๘ | บ้านศรีฐาน | ๖ (๓,๐๓๒) |
| ๙ | บ้านศรีฐาน | ๗ (๒,๖๓๔) |

แผนที่องค์การบริหารส่วนตำบลศรีฐาน อำเภอป่าต้ว จังหวัดยโสธร

แผนที่ตำบลศรีฐาน

อำเภอป่าต้ว จังหวัดยโสธร

มาตราส่วน ๑:๕๐,๐๐๐

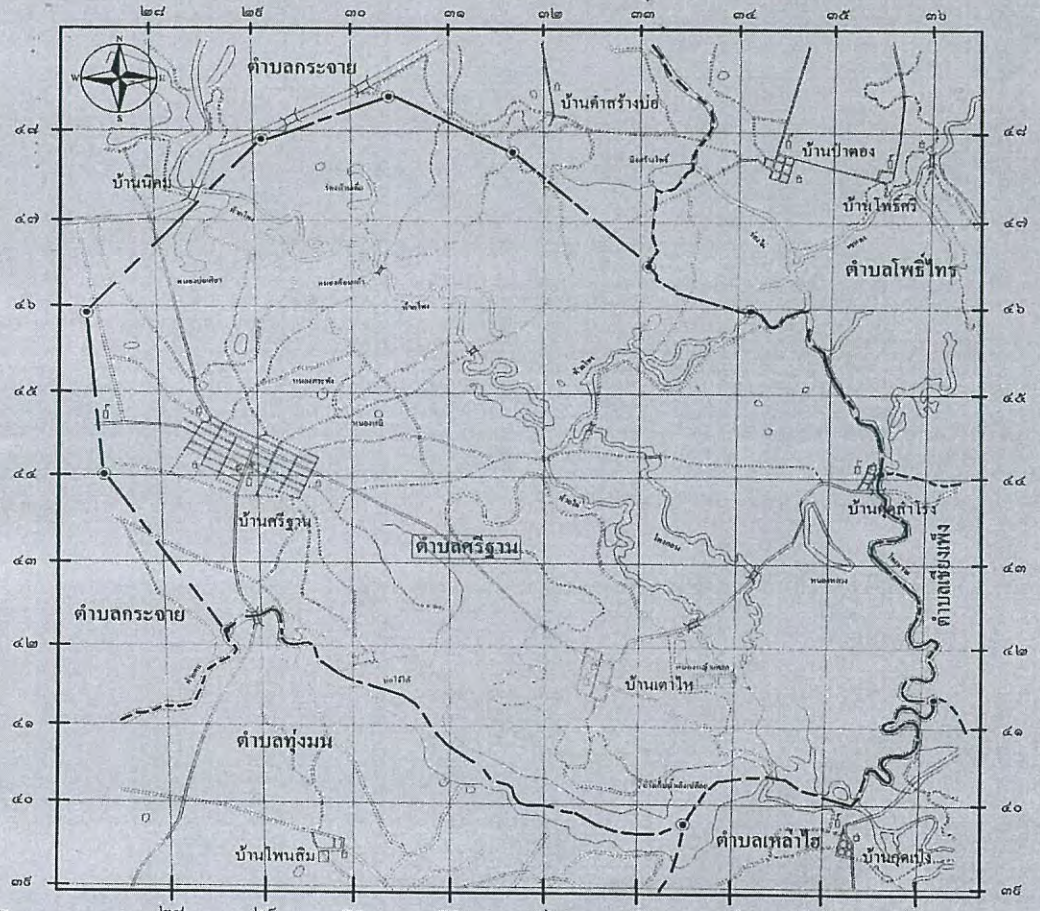
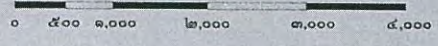

เครื่องหมาย

- เขตเทศบาล
- เขตตำบล เขตองค์การบริหารส่วนตำบล
- ทางหลวง ถนน รอย
- ถนนลูกรัง พื้นถนนอ่อน
- แม่น้ำ คลอง ห้วย
- สะพาน
- สถานีราชการ
- โรงพยาบาล สถานีอนามัย
- หมู่บ้าน บ้าน
- มหาวิทยาลัย วิทยาลัย โรงเรียน
- วัด ศาสนสถาน

ข้อมูลเกี่ยวกับศักยภาพขององค์การบริหารส่วนตำบลศรีฐาน
คณะผู้บริหารองค์การบริหารส่วนตำบลศรีฐาน

| | | |
|-------------|-------------|--|
| ๑. นายไสว | จันทร์เหลือ | นายกองค์การบริหารส่วนตำบลศรีฐาน |
| ๒. นายณรงค์ | ถมปัต | รองนายกองค์การบริหารส่วนตำบลศรีฐาน |
| ๓. นายสมาน | ไวว่อง | รองนายกองค์การบริหารส่วนตำบลศรีฐาน |
| ๔. นายปรีชา | พลชัย | เลขานุการนายกองค์การบริหารส่วนตำบลศรีฐาน |

โครงสร้างคณะผู้บริหาร

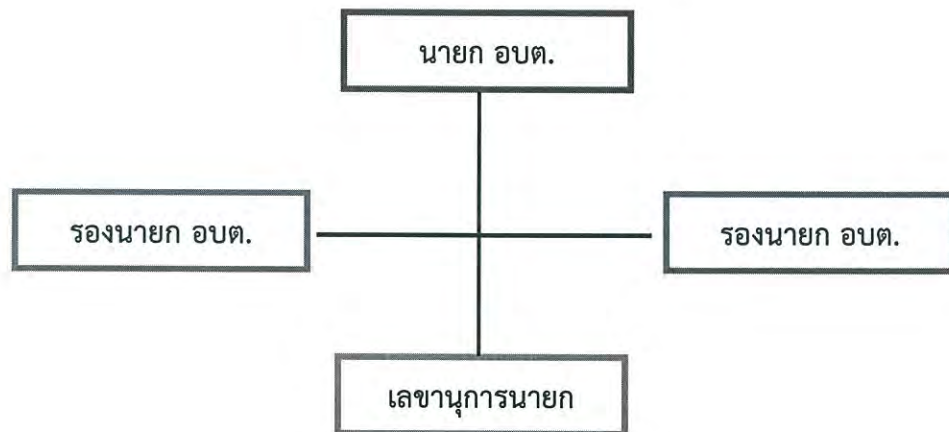

ข้อมูลด้านการศึกษาคณะผู้บริหาร

| คณะผู้บริหาร | ระดับการศึกษา |
|------------------------------------|-------------------|
| นายกองค์การบริหารส่วนตำบล | ปริญญาตรี |
| รองนายกองค์การบริหารส่วนตำบล | มัธยมศึกษาตอนปลาย |
| รองนายกองค์การบริหารส่วนตำบล | มัธยมศึกษาตอนปลาย |
| เลขานุการนายกองค์การบริหารส่วนตำบล | มัธยมศึกษาตอนปลาย |

| สมาชิกสภาองค์การบริหารส่วนตำบลศรีฐาน | | |
|--------------------------------------|----------------------|-----------|
| ๑. นายบวร พันทอง | สมาชิกสภา อบต.ศรีฐาน | หมู่ที่ ๑ |
| ๒. นายสำเร็จ ป้องกัน | สมาชิกสภา อบต.ศรีฐาน | หมู่ที่ ๑ |
| ๓. นายประทีป คุดเกี่ยว | สมาชิกสภา อบต.ศรีฐาน | หมู่ที่ ๒ |
| ๔. นางจิรัชยา เต๋ยะ | สมาชิกสภา อบต.ศรีฐาน | หมู่ที่ ๒ |
| ๕. นายสวัสดิ์ ป้องกัน | สมาชิกสภา อบต.ศรีฐาน | หมู่ที่ ๓ |
| ๖. นางชุลีพร จันใด | สมาชิกสภา อบต.ศรีฐาน | หมู่ที่ ๓ |
| ๗. นายอดิศร หอมหวล | สมาชิกสภา อบต.ศรีฐาน | หมู่ที่ ๔ |
| ๘. นายประสาธ ธงไชย | สมาชิกสภา อบต.ศรีฐาน | หมู่ที่ ๕ |
| ๙. นายสุนทร สาลี | สมาชิกสภา อบต.ศรีฐาน | หมู่ที่ ๕ |
| ๑๐. นายสมพงษ์ ชาติทอง | สมาชิกสภา อบต.ศรีฐาน | หมู่ที่ ๖ |
| ๑๑. นายวิจิตร เชื้อบัณฑิต | สมาชิกสภา อบต.ศรีฐาน | หมู่ที่ ๖ |
| ๑๒. นางพยอม ผายพิมพ์ | สมาชิกสภา อบต.ศรีฐาน | หมู่ที่ ๗ |
| ๑๓. นายสมาน พิมพ์หล่อ | สมาชิกสภา อบต.ศรีฐาน | หมู่ที่ ๗ |
| ๑๔. นายสุข เนินทราย | สมาชิกสภา อบต.ศรีฐาน | หมู่ที่ ๘ |
| ๑๕. นายสงคราม แสงส่อง | สมาชิกสภา อบต.ศรีฐาน | หมู่ที่ ๘ |
| ๑๖. นายนคร ไชยงาม | สมาชิกสภา อบต.ศรีฐาน | หมู่ที่ ๙ |
| ๑๗. นายเป็น ป้องกัน | สมาชิกสภา อบต.ศรีฐาน | หมู่ที่ ๙ |

| โครงสร้างการแบ่งส่วนราชการ (จำนวน ๖ สำนัก/กอง) | |
|--|--|
| พนักงานส่วนท้องถิ่น | พนักงานจ้าง |
| ๑. สำนักงานปลัด | |
| (๑) หัวหน้าสำนักปลัด (๒) นักวิเคราะห์นโยบายและแผน | - พนักงานจ้างตามภารกิจ (๑) ผู้ช่วยเจ้าพนักงานธุรการ (๒) ผู้ช่วยเจ้าพนักงานธุรการ - พนักงานจ้างทั่วไป (๑) คนงานทั่วไป (๒) พนักงานขับรถยนต์ |
| ๒. กองคลัง | |
| (๑) ผู้อำนวยการกองคลัง (๒) นักวิชาการเงินและบัญชี (๓) นักวิชาการพัสดุ (๔) นักวิชาการจัดเก็บรายได้ | |

| พนักงานส่วนท้องถิ่น | | พนักงานจ้าง |
|---|---|--------------------|
| ๓. กองการศึกษา | | |
| (๑) ผู้อำนวยการกองการศึกษา (๒) ครู | - พนักงานจ้างตามภารกิจ (๑) ผู้ดูแลเด็ก (ทักษะ) (๒) ผู้ดูแลเด็ก | |
| ๔. กองสวัสดิการสังคม | | |
| (๑) ผู้อำนวยการกองสวัสดิการสังคม | | |
| ๕. กองช่าง | | |
| (๑) ผู้อำนวยการกองช่าง (๒) นายช่างโยธา | - ลูกจ้างประจำ (๑) พนักงานประจำศูนย์สูบน้ำ - พนักงานจ้างตามภารกิจ (๑) ผู้ช่วยนายช่างไฟฟ้า - พนักงานจ้างทั่วไป (๑) พนักงานจดมาตรวัดน้ำ (๒) พนักงานประจำศูนย์สูบน้ำ(ท่าทอย) | |
| ๖. กองสาธารณสุขและสิ่งแวดล้อม | | |
| (๑) ผู้อำนวยการกองสาธารณสุขและสิ่งแวดล้อม | -พนักงานจ้างตามภารกิจ (๑) พนักงานขับรถยนต์(ทักษะ จ.๑) -พนักงานจ้างทั่วไป (๑) พนักงานประจำรถขยะ | |
| รวม | จำนวน ๑๙ คน | จำนวน ๑๔ คน |

องค์การบริหารส่วนตำบลศรีฐานแบ่งโครงสร้างการบริหารงานออกเป็น ๑ สำนัก กับอีก ๕ กอง ทั้งหมด ๖ ส่วนราชการ พนักงานส่วนท้องถิ่น จำนวน ๑๙ คน พนักงานจ้าง จำนวน ๑๔ คน รวมทั้งสิ้น ๓๓ คน โดยมีภารกิจการบริหารงานดังนี้

๑. สำนักงานปลัด

มีภาระหน้าที่เกี่ยวกับงานธุรการสารบรรณการจัดทำแผนพัฒนาตำบลการจัดทำร่างข้อบังคับการจัดทำทะเบียนคณะผู้บริหาร สมาชิก อบต. การดำเนินการตามนโยบายของรัฐบาล แผนพัฒนาเศรษฐกิจ การให้คำปรึกษางานในหน้าที่และความรับผิดชอบการปกครอง บังคับบัญชา พนักงานส่วนตำบล และพนักงานจ้าง การ บริหารงานบุคคลของ อบต. ทั้งหมด การดำเนินการ เกี่ยวกับการอนุญาตต่างๆ และ ปฏิบัติหน้าที่อื่นที่เกี่ยวข้อง แบ่งส่วนราชการภายในออกเป็น ๑๐ งาน คือ

๑.๑ งานบริหารทั่วไป

- งานสารบรรณ
- งานอำนวยการและข้อมูลข่าวสาร
- งานบริหารงานบุคคล
- งานเลือกตั้ง
- งานวิชาการเกษตร
- งานกิจการสภา
- งานป้องกันและบรรเทาสาธารณภัย

- งานควบคุมและส่งเสริมการท่องเที่ยว
- งานอื่นที่ไม่อยู่ในความรับผิดชอบส่วนใด
- งานอื่นๆ ที่ได้รับมอบหมาย

๑.๒ งานนโยบายและแผน

- งานนโยบายและแผนพัฒนา
- งานวิชาการ
- งานสารสนเทศและระบบคอมพิวเตอร์
- งานงบประมาณ
- งานข้อบัญญัติ อบต.
- งานอื่นๆ ที่ได้รับมอบหมาย

๑.๓ งานกฎหมายและคดี

- งานกฎหมายและนิติกรรม
- งานการดำเนินการทางคดีและศาลปกครอง
- งานร้องเรียนร้องทุกข์และอุทธรณ์
- งานระงับการคลัง
- งานอื่นๆ ที่ได้รับมอบหมาย

๑.๔ งานตรวจสอบภายใน

- งานตรวจสอบภายใน
- งานอื่นๆ ที่ได้รับมอบหมาย

แผนการสาธารณสุขและข้อบังคับตำบลการวาง แผนการสาธารณสุขและการประมวผลและวิเคราะห์ข้อมูลทางสถิติ ที่เกี่ยวข้องกับสาธารณสุขงานเฝ้าการระวังโรคการเผยแพร่ฝึกอบรมการให้สุขศึกษา การจัดทำงบประมาณตามแผนงานสาธารณสุขงานด้านสิ่งแวดล้อม ให้บริการสาธารณสุข การควบคุมการฆ่าสัตว์ จำหน่ายเนื้อสัตว์ และปฏิบัติหน้าที่อื่นที่เกี่ยวข้อง คือ

๑.๕ งานอนามัยและสิ่งแวดล้อม

- งานสุขาภิบาลทั่วไป
- งานสุขาภิบาลโรงงาน
- งานสุขาภิบาลอาหารและสถานประกอบการ
- งานอาชีวอนามัย
- งานอื่นๆ ที่ได้รับมอบหมาย

๑.๖ งานส่งเสริมสุขภาพและสาธารณสุข

- งานอนามัยชุมชน
- งานสาธารณสุขมูลฐาน
- งานควบคุมมาตรฐานอาหารและน้ำ
- งานป้องกันยาเสพติด
- งานอื่นๆ ที่ได้รับมอบหมาย

๑.๗ งานรักษาความสะอาด

- งานควบคุมสิ่งปฏิกูล
- งานรักษาความสะอาดและขนถ่ายสิ่งปฏิกูล
- งานกำจัดมูลฝอยและน้ำเสีย
- งานอื่นๆ ที่ได้รับมอบหมาย

๑.๘ งานควบคุมและจัดการคุณภาพสิ่งแวดล้อม

- งานส่งเสริมและเผยแพร่
- งานควบคุมมลพิษ
- งานศึกษาและวิเคราะห์ผลกระทบสิ่งแวดล้อม
- งานติดตามตรวจสอบ
- งานอื่นๆ ที่ได้รับมอบหมาย

๑.๙ งานควบคุมโรค

- งานการเฝ้าระวัง
- งานระบาดวิทยา
- งานโรคติดต่อและสัตว์นำโรค
- งานโรคเอดส์
- งานอื่นๆ ที่ได้รับมอบหมาย

๑.๑๐ งานบริการสาธารณสุข

- งานรักษาและพยาบาล
- งานชั้นสูตรสาธารณสุข
- งานสัตว์แพทย์และกิจการโรงฆ่าสัตว์
- งานอื่นๆ ที่ได้รับมอบหมาย

๒. กองคลัง

มีภาระหน้าที่เกี่ยวกับการจัดทำบัญชีและทะเบียนรับ-จ่ายเงินทุกประเภทงานเกี่ยวกับการเงิน การเบิกจ่ายเงิน การเก็บรักษาเงิน การนำส่งเงิน การฝากเงิน การตรวจเงิน อบต. รวบรวมสถิติเงินได้ ประเภทต่างๆ การเบิกตัดปีการขยายเวลาเบิกจ่ายงบประมาณการหักภาษีและนำส่งเงินคงเหลือประจำวันการรับ และจ่ายขาดเงินสะสมของ อบต. การยืมเงินทศรองราชการ การจัดหาผลประโยชน์จากสิ่งก่อสร้างและทรัพย์สินของอบต. ตรวจสอบงานของจังหวัดและสำนักงานตรวจเงินแผ่นดินการเร่งรัดใบสำคัญและเงินยืม ค้างชำระ การจัดเก็บ ภาษี การประเมินภาษี การเร่งรัดจัดเก็บรายได้ การพัฒนารายได้ การออกใบอนุญาต และค่าธรรมเนียมต่างๆ และปฏิบัติหน้าที่อื่นที่เกี่ยวข้อง แบ่งส่วนราชการภายในออกเป็น ๔ งาน คือ

๒.๑ งานการเงิน

- งานรับเงิน - เบิกจ่ายเงิน
- งานจัดทำฎีกาเบิกจ่ายเงิน
- งานเก็บรักษาเงิน
- งานอื่นๆ ที่ได้รับมอบหมาย

๒.๒ งานบัญชี

- งานการบัญชี
- งานทะเบียนคุมการเบิกจ่าย
- งานการเงินและงบทดลอง
- งานงบแสดงฐานะทางการเงิน
- งานอื่นๆ ที่ได้รับมอบหมาย

๒.๓ งานพัฒนาและจัดเก็บรายได้

- งานภาษีอากร ค่าธรรมเนียมและค่าเช่า
- งานพัฒนารายได้
- งานควบคุมกิจการค้าและค่าปรับ

- งานทะเบียนควบคุมและเร่งรัดรายได้
- งานอื่นๆ ที่ได้รับมอบหมาย

๒.๔ งานทะเบียนทรัพย์สินและพัสดุ

- งานทะเบียนทรัพย์สินและแผนที่ภาษี
- งานพัสดุ
- งานทะเบียนเบิกจ่ายวัสดุครุภัณฑ์และยานพาหนะ
- งานอื่นๆ ที่ได้รับมอบหมาย

๓. กองช่าง

มีภาระหน้าที่เกี่ยวกับการสำรวจออกแบบและจัดทำโครงการ ใช้จ่ายเงินของ อบต. การอนุมัติ เพื่อดำเนินการตามโครงการที่ตั้งจ่ายจากเงินรายได้ของ อบต. งานบำรุงซ่อม และจัดทำทะเบียน สิ่งก่อสร้าง ที่อยู่ในความรับผิดชอบของ อบต. การให้คำแนะนำปรึกษา เกี่ยวกับการจัดทำโครงการ และการออกแบบ ก่อสร้าง แก่อบต. และหน่วยงานอื่นที่เกี่ยวข้อง งานควบคุมอาคาร การดูแล ควบคุม ปรึกษา ซ่อมแซม วัสดุ ครุภัณฑ์ และปฏิบัติหน้าที่อื่นที่เกี่ยวข้อง แบ่งส่วนราชการภายในออกเป็น ๔ งาน คือ

๓.๑ งานก่อสร้าง

- งานก่อสร้างและบูรณะถนน
- งานก่อสร้างและบูรณะสภาพและโครงการพิเศษ
- งานระบบข้อมูลและแผนที่เส้นทางคมนาคม
- งานบำรุงรักษาเครื่องจักรและยานพาหนะ
- งานอื่นๆ ที่ได้รับมอบหมาย

๓.๒ งานออกแบบและควบคุมอาคาร

- งานสถาปัตยกรรมและมัณฑศิลป์
- งานวิศวกรรม
- งานประเมินราคา
- งานควบคุมการก่อสร้างอาคาร
- งานบริการข้อมูลและหลักเกณฑ์
- งานออกแบบ
- งานอื่นๆ ที่ได้รับมอบหมาย

๓.๓ งานประสานสาธารณูปโภค

- งานประสานสาธารณูปโภคและกิจการประปา
- งานขนส่งและวิศวกรรมจราจร
- งานระบายน้ำ
- งานจัดตกแต่งสถานที่
- งานอื่นๆ ที่ได้รับมอบหมาย

๓.๔ งานผังเมือง

- งานสำรวจและแผนที่
- งานวางผังพัฒนาเมือง
- งานควบคุมทางผังเมือง
- งานจัดรูปที่ดินและฟื้นฟูเมือง
- งานอื่นๆ ที่ได้รับมอบหมาย

๔. กองการศึกษา ศาสนา และวัฒนธรรม

มีภาระหน้าที่เกี่ยวกับ การปฏิบัติงานทางการศึกษาเกี่ยวกับการวิเคราะห์วิจัยและพัฒนาหลักสูตร การแนะแนว การวัดผลประเมินผลการพัฒนาตำราเรียน การวางแผนการศึกษาของมาตรฐานสถานศึกษา การจัดการส่งเสริมการศึกษา การใช้เทคโนโลยีทางการศึกษา การเสนอแนะเกี่ยวกับการศึกษา ส่งเสริมการวิจัย การวางโครงการสำรวจเก็บรวบรวมข้อมูลสถิติการศึกษาเพื่อนำไปประกอบ การพิจารณา กำหนดนโยบาย แผนงานและแนวทางการปฏิบัติ ในการจัดการศึกษา การเผยแพร่การศึกษา และปฏิบัติหน้าที่อื่นที่เกี่ยวข้อง แบ่งส่วนราชการภายในออกเป็น ๓ งาน คือ

๔.๑ งานบริหารงานการศึกษา

- งานบริหารวิชาการ
- งานนิเทศการศึกษา
- งานเทคโนโลยีทางการศึกษา
- งานลูกเสือและยุวกาชาด
- งานอื่นๆ ที่ได้รับมอบหมาย

๔.๒ งานส่งเสริมการศึกษา ศาสนา และวัฒนธรรม

- งานห้องสมุด พิพิธภัณฑ์ และเครือข่ายทางการศึกษา
- งานกิจการศาสนา
- งานส่งเสริมประเพณี ศิลปะและวัฒนธรรม
- งานกิจการเด็กและเยาวชน
- งานกีฬาและนันทนาการ
- งานอื่นๆ ที่ได้รับมอบหมาย

๔.๓ งานฝ่ายกิจการโรงเรียน

- งานจัดการศึกษา
- งานพลศึกษา
- งานทดสอบประเมินผลและตรวจวัดผลการเรียน
- งานบริการและบำรุงสถานศึกษา
- งานศูนย์พัฒนาเด็กเล็ก
- งานอื่นๆ ที่ได้รับมอบหมาย

๕. กองสวัสดิการสังคม

มีภาระหน้าที่เกี่ยวการงานสวัสดิการสังคม ซึ่งมีลักษณะงานที่ปฏิบัติเกี่ยวกับการสังคมสงเคราะห์ การส่งเสริมสวัสดิภาพเด็กและเยาวชนผู้สูงอายุ ผู้พิการ การพัฒนาชุมชน การจัดระเบียบชุมชนหนาแน่น และชุมชนแออัด การส่งเสริมกีฬา การจัดให้มีและ สนับสนุนกิจกรรมศูนย์เยาวชน การส่งเสริมงานประเพณีท้องถิ่น และกิจกรรมทางศาสนา งานห้องสมุด และ งานสวนสาธารณะ การให้คำปรึกษาแนะนำหรือตรวจสอบเกี่ยวกับงานสวัสดิการสังคม และปฏิบัติหน้าที่อื่นที่เกี่ยวข้อง มีทั้งหมด ๓ งาน ดังนี้

๕.๑ งานสังคมสงเคราะห์

- งานสังคมสงเคราะห์
- งานสงเคราะห์เด็ก สตรี คนชรา และผู้ด้อยโอกาส
- งานอื่นๆ ที่ได้รับมอบหมาย

๕.๒ งานสวัสดิการและพัฒนาชุมชน

- งานสวัสดิการและพัฒนาชุมชน
- งานสวัสดิภาพเด็กและเยาวชน

งานอื่นๆ ที่ได้รับมอบหมาย

๕.๓ งานส่งเสริมอาชีพและพัฒนาสตรี

- งานส่งเสริมอาชีพ
- งานพัฒนาสตรี
- งานอื่นๆ ที่ได้รับมอบหมาย

จำนวนพนักงานส่วนตำบลตามแผนอัตรากำลัง ๓ ปี (พ.ศ. ๒๕๖๑ - ๒๕๖๓) ได้กำหนดอัตรากำลังไว้พร้อมนี้ อัตรากำลังแยกเป็น ดังนี้ (ข้อมูล ณ วันที่ ๒๙ พฤษภาคม ๖๒)

บทบาท/การมีส่วนร่วมของประชาชนในกิจการทางการเมืองและการบริหาร

ประชาชนในเขตองค์การบริหารส่วนตำบลศรีฐาน มีส่วนร่วมในการบริหารงานขององค์การบริหารส่วนตำบล ประชาชนในเขตองค์การบริหารส่วนตำบลยังมีส่วนร่วมในการบริหารงาน การช่วยเหลืองานขององค์การบริหารส่วนตำบล เสนอแนะในกิจกรรมขององค์การบริหารส่วนตำบลในการดำเนินงานต่างๆ เช่น การประชุมจัดทำแผนพัฒนาตำบล , ประชุมประชาคมแก้ไขปัญหาความยากจน , ประชุมการจัดอบรมกระบวนการชุมชนเข้มแข็ง การรณรงค์ต่อต้านยาเสพติด ฯลฯ

๑.๒ ลักษณะภูมิประเทศ ตำบลศรีฐาน เป็นที่ราบลุ่มบางส่วน และเป็นที่ราบสูงบางส่วน สภาพดินเป็นดินร่วนปนทราย พื้นที่ส่วนใหญ่เป็นที่ราบเหมาะสำหรับการทำนา และปลูกพืชไร่ มีแหล่งน้ำที่สำคัญทางการเกษตร ได้แก่ หนองเลิงเปือย บ่อโจ้โก้ ลำห้วยถ่ม เป็นต้น

๑.๓ ลักษณะภูมิอากาศ สภาพอากาศทั่วไปของเขตพื้นที่ตำบลศรีฐานมีความคล้ายคลึงภูมิภาคตะวันออกเฉียงเหนือตอนล่างโดยทั่วไปจำแนกได้ดังนี้

ฤดูร้อน เริ่มต้นระหว่างเดือนกุมภาพันธ์ - เมษายน อากาศร้อนจัดและแล้งจัดติดต่อกันเป็นระยะเวลานานความชื้นในอากาศมีน้อย และมีพายุฤดูร้อนเป็นบางช่วงที่มีคลื่นความร้อนปกคลุม อุณหภูมิสูงสุดประมาณ ๓๕ - ๔๐ องศาเซลเซียส

ฤดูฝน เริ่มต้นระหว่างเดือนพฤษภาคม - ตุลาคม อากาศร้อนและมีพายุลมฝนฟ้าคะนองลมแรงกว่าปีที่แล้วและมีภาวะฝนทิ้งช่วงในบางช่วง ปริมาณน้ำฝนเกณฑ์เฉลี่ย ๖๓๐.๑ มิลลิเมตร ต่อปี

ฤดูหนาว เริ่มต้นระหว่างเดือนพฤศจิกายน - มกราคม อุณหภูมิต่ำสุดประมาณ ๑๕ องศาเซลเซียส

๑.๔ ลักษณะของดิน มีลักษณะเป็นดินร่วนปนทราย เหมาะแก่การเพาะปลูก เช่น ข้าว แตงไทย มันสำปะหลัง ยางพารา เป็นต้น

๑.๕ ลักษณะของแหล่งน้ำ มีแหล่งน้ำที่ใช้สำหรับ อุปโภค - บริโภค จำนวน ๕ แห่ง แหล่งน้ำทั้ง ๕ แห่งเคยเป็นแหล่งน้ำที่เกิดขึ้นตามธรรมชาติและองค์การบริหารส่วนตำบลศรีฐานได้ดำเนินการขุดลอกแหล่งน้ำและก่อสร้างฝายกั้นน้ำเพื่อเพียงพอกับการอุปโภคและบริโภคของประชาชน ดังนี้

| | | | | | |
|--------------|---|------|-------------|---|------|
| ลำห้วย | ๓ | แห่ง | สระน้ำ | ๙ | แห่ง |
| หนองน้ำ | ๑ | แห่ง | บ่อน้ำตื้น | - | แห่ง |
| ลำคลอง | ๔ | แห่ง | บ่อบาดาล | ๑ | แห่ง |
| บึง | - | แห่ง | อ่างเก็บน้ำ | - | แห่ง |
| แม่น้ำ | - | แห่ง | ฝาย | ๔ | แห่ง |
| อื่นๆ (ระบุ) | - | แห่ง | เหมือง | - | แห่ง |

๑.๖ ลักษณะของไม้/ป่าไม้ ในเขตองค์การบริหารส่วนตำบลศรีฐานไม่มีป่าไม้ แต่มีต้นไม้วัดบ้านปลูกลักษณะของไม้เป็นไม้ยืนต้น ผลัดใบ และทางราชการปลูกในวันสำคัญของชาติ

๒. ด้านการเมือง/การปกครอง

๒.๑ เขตการปกครอง องค์การบริหารส่วนตำบลศรีฐาน ประกอบด้วยหมู่บ้าน ๙ หมู่บ้านมีพื้นที่อยู่ในองค์การบริหารส่วนตำบลทั้งหมด ๙ หมู่บ้าน ดังนี้

| หมู่ที่ | ชื่อหมู่บ้าน | รายชื่อกำนัน/ผู้ใหญ่บ้าน | ตำแหน่ง |
|----------------|--------------|--------------------------|-------------|
| ๑ | บ้านศรีฐาน | นายพจนานัฐ จันโต | ผู้ใหญ่บ้าน |
| ๒ | บ้านศรีฐาน | นายสมอน จันทรเหลียง | ผู้ใหญ่บ้าน |
| ๓ | บ้านศรีฐาน | นายบุญรัก จันโต | ผู้ใหญ่บ้าน |
| ๔ | บ้านศรีฐาน | นายสมชัย เข้มเพชร | ผู้ใหญ่บ้าน |
| ๕ | บ้านเตาไห | นายไสว ธงไชย | ผู้ใหญ่บ้าน |
| ๖ | บ้านกุดสำโรง | นายพนม พิจารณ์ | ผู้ใหญ่บ้าน |
| ๗ | บ้านเตาไห | นายอุดม ราชอาษา | ผู้ใหญ่บ้าน |
| ๘ | บ้านศรีฐาน | นายชัยวัฒน์ จันโต | กำนัน |
| ๙ | บ้านศรีฐาน | นายทวี จันเหลียง | ผู้ใหญ่บ้าน |
| รวม ๙ หมู่บ้าน | | | |

๒.๒ การเลือกตั้ง

องค์การบริหารส่วนตำบลศรีฐาน มีทั้งหมด ๙ หมู่บ้าน ประชาชนให้ความร่วมมือด้านการเลือกตั้งเป็นอย่างดี เช่น การเลือกตั้งสมาชิกสภาองค์การบริหารส่วนตำบล ในปี พ.ศ. ๒๕๕๕ ประชาชนมาใช้สิทธิเลือกตั้ง จำนวนผู้มาใช้สิทธิเลือกตั้งนายกองค์การบริหารส่วนตำบล.....คน จากผู้มีสิทธิเลือกตั้งทั้งสิ้น.....คน คิดเป็นร้อยละ.....จำนวนผู้มาใช้สิทธิเลือกตั้งสมาชิกสภาองค์การบริหารส่วนตำบล คน จากผู้มีสิทธิเลือกตั้งทั้งสิ้น.....คน คิดเป็นร้อยละ.....ปัญหาคือการแข่งขันทางการเมืองค่อนข้างสูง มีจุดที่น่าสังเกตคือ มีการย้ายเข้าย้ายออกช่วงที่จะมีการเลือกตั้ง ไม่ว่าจะเป็นการเลือกผู้ใหญ่บ้าน สมาชิกสภา นายกองค์การบริหารส่วนตำบล โดยเฉพาะ การคัดเลือกผู้ใหญ่บ้าน การแก้ไขปัญหาของ องค์การบริหารส่วนตำบล คือ ขอความร่วมมือ ผู้นำ เจ้าหน้าที่ที่มีหน้าที่รับผิดชอบให้ระมัดระวัง สอดส่อง พฤติกรรมและให้รายงานอำเภอทราบ การรณรงค์ ประชาสัมพันธ์ ให้ข้อมูลที่ถูกต้อง เกี่ยวกับข้อกำหนด ของการเลือกตั้งที่กระทำได้และทำไม่ได้ให้ประชาชนได้รับทราบ ปัญหาต่างๆ ที่เกิดขึ้นขององค์การบริหารส่วน ตำบลก็ได้พยายามแก้ไข โดยเรื่องจากการประชุมประชาคมท้องถิ่นทุกหมู่บ้านในเขตองค์การบริหารส่วนตำบล ในการจัดทำแผนพัฒนาท้องถิ่น

จำนวนผู้มีสิทธิเลือกตั้ง (ข้อมูลเมื่อวันที่ ๓๐ กันยายน พ.ศ. ๒๕๕๕)

- จำนวนผู้มีสิทธิเลือกตั้งนายกองค์การบริหารส่วนตำบล.....คน
- จำนวนผู้มีสิทธิเลือกตั้งสมาชิกสภาองค์การบริหารส่วนตำบล.....คน

จำนวนผู้มาใช้สิทธิเลือกตั้ง ครั้งล่าสุด (พ.ศ. ๒๕๕๕)

- จำนวนผู้มาใช้สิทธิเลือกตั้งองค์การบริหารส่วนตำบล.....คน จากผู้มีสิทธิเลือกตั้งทั้งสิ้น.....คน คิดเป็นร้อยละ.....
- จำนวนผู้มาใช้สิทธิเลือกตั้งสมาชิกสภาองค์การบริหารส่วนตำบล.....คน จากผู้มีสิทธิเลือกตั้งทั้งสิ้น.....คน คิดเป็นร้อยละ.....

๓. ประชากร

๓.๑ ข้อมูลเกี่ยวกับจำนวนประชากร

จำนวนครัวเรือนทั้งสิ้น จำนวน ๑,๘๙๙ ครัวเรือน ประชากรทั้งสิ้น ๖,๒๒๗ คน แยกเป็นชาย ๓,๐๕๐ คน หญิง ๓,๑๗๗ คน มีความหนาแน่นเฉลี่ย ๑.๑๒ คน/ตารางกิโลเมตร

| หมู่ที่ | ชื่อหมู่บ้าน | จำนวนครัวเรือน | จำนวนประชากร | | รวม |
|----------------|--------------|----------------|--------------|-------|-------|
| | | | ชาย | หญิง | |
| ๑ | บ้านศรีฐาน | ๒๙๑ | ๔๕๕ | ๔๖๑ | ๙๑๖ |
| ๒ | บ้านศรีฐาน | ๒๘๒ | ๔๔๘ | ๔๘๓ | ๙๓๑ |
| ๓ | บ้านศรีฐาน | ๑๗๕ | ๒๙๘ | ๒๕๗ | ๕๕๕ |
| ๔ | บ้านศรีฐาน | ๒๐๒ | ๓๑๕ | ๓๕๘ | ๖๗๓ |
| ๕ | บ้านเตาไห | ๒๑๑ | ๓๘๘ | ๓๗๖ | ๗๖๔ |
| ๖ | บ้านกุตสำโรง | ๑๐๕ | ๑๗๔ | ๒๐๔ | ๓๗๘ |
| ๗ | บ้านเตาไห | ๒๕๒ | ๔๖๘ | ๕๐๔ | ๙๗๒ |
| ๘ | บ้านศรีฐาน | ๑๖๙ | ๒๖๙ | ๒๗๒ | ๕๔๑ |
| ๙ | บ้านศรีฐาน | ๑๕๒ | ๒๕๕ | ๒๖๒ | ๕๑๗ |
| รวม ๙ หมู่บ้าน | | ๑,๘๙๙ | ๓,๐๕๐ | ๓,๑๗๗ | ๖,๒๒๗ |

หมายเหตุ : ข้อมูลจากสถิติจำนวนประชากร ณ เดือน สิงหาคม พ.ศ. ๒๕๖๔

ผู้มีสิทธิเลือกตั้งตำบลศรีฐาน มีจำนวน ๕,๐๕๖ คน ปี ๒๕๖๓

| ที่ | หมู่บ้าน | จำนวนประชากรขององค์การบริหารส่วนตำบลศรีฐาน (เปรียบเทียบย้อนหลัง ๔ ปี) | | | | | | | | | | | |
|-----|----------|--|------|-----------|-------|-----------|-------|-----------|-------|-----------|-------|-----------|-------|
| | | พ.ศ. ๒๕๕๗ | | พ.ศ. ๒๕๕๘ | | พ.ศ. ๒๕๕๙ | | พ.ศ. ๒๕๖๒ | | พ.ศ. ๒๕๖๓ | | พ.ศ. ๒๕๖๔ | |
| | | ชาย | หญิง | ชาย | หญิง | ชาย | หญิง | ชาย | หญิง | ชาย | หญิง | ชาย | หญิง |
| ๑ | ศรีฐาน | | | ๔๕๖ | ๔๔๗ | ๔๖๑ | ๔๕๐ | ๔๖๐ | ๔๕๔ | ๔๕๖ | ๔๕๘ | ๔๕๕ | ๔๖๑ |
| ๒ | ศรีฐาน | | | ๔๔๔ | ๔๗๘ | ๔๔๓ | ๔๗๖ | ๔๕๕ | ๔๗๖ | ๔๔๙ | ๔๘๐ | ๔๔๘ | ๔๘๓ |
| ๓ | ศรีฐาน | | | ๓๐๐ | ๒๔๘ | ๒๙๘ | ๒๔๙ | ๒๙๑ | ๒๕๔ | ๒๙๗ | ๒๖๕ | ๒๙๘ | ๒๕๗ |
| ๔ | ศรีฐาน | | | ๓๒๒ | ๓๖๑ | ๓๑๙ | ๓๕๘ | ๓๑๖ | ๓๕๙ | ๓๑๕ | ๓๖๒ | ๓๑๕ | ๓๕๘ |
| ๕ | เตาไห | | | ๓๘๗ | ๓๗๙ | ๓๘๕ | ๓๗๘ | ๓๘๓ | ๓๗๘ | ๓๗๐ | ๓๖๙ | ๓๖๘ | ๓๗๖ |
| ๖ | กุดสำโรง | | | ๑๘๔ | ๒๐๘ | ๑๘๓ | ๒๐๕ | ๑๗๒ | ๒๐๑ | ๑๗๔ | ๒๐๓ | ๑๗๔ | ๒๐๔ |
| ๗ | เตาไห | | | ๔๗๘ | ๔๙๖ | ๔๗๗ | ๔๘๙ | ๔๖๘ | ๔๙๑ | ๔๖๗ | ๔๙๙ | ๔๖๘ | ๕๐๔ |
| ๘ | ศรีฐาน | | | ๒๗๓ | ๒๗๓ | ๒๗๓ | ๒๗๔ | ๒๖๙ | ๒๗๐ | ๒๖๒ | ๒๗๓ | ๒๖๙ | ๒๗๒ |
| ๙ | ศรีฐาน | | | ๒๖๕ | ๒๕๔ | ๒๖๔ | ๒๕๑ | ๒๖๙ | ๒๕๔ | ๒๖๑ | ๒๖๒ | ๒๕๕ | ๒๖๒ |
| รวม | | | | ๓,๑๐๙ | ๓,๑๔๔ | ๓,๑๐๓ | ๓,๑๓๐ | ๓,๐๘๓ | ๓,๑๓๗ | ๓,๐๕๑ | ๓,๑๗๑ | ๓,๐๕๐ | ๓,๑๗๗ |
| | | | | ๖,๒๕๓ | | ๖,๒๖๓ | | ๖,๒๔๗ | | ๖,๒๒๒ | | ๖,๒๒๗ | |

หมายเหตุ : ข้อมูลจากสำนักทะเบียนอำเภอป่าติ้ว ณ เดือน สิงหาคม พ.ศ. ๒๕๖๔

๓.๒ ช่วงอายุและจำนวนประชากร

| ตำบล | จำนวนประชากรเยาวชน (อายุต่ำกว่า ๑๘ ปี) | | จำนวนประชากร (อายุ ๑๘-๖๐ ปี) | | จำนวนประชากรผู้สูงอายุ (อายุมากกว่า ๖๐ ปี) | |
|------------|---|------|---------------------------------|-------|---|------|
| | ชาย | หญิง | ชาย | หญิง | ชาย | หญิง |
| ตำบลศรีฐาน | ๖๐๑ | ๕๖๕ | ๒,๐๕๙ | ๒,๐๒๙ | ๔๐๒ | ๕๔๓ |

หมายเหตุ : ข้อมูลจากสำนักทะเบียนอำเภอป่าติ้ว ณ เดือน สิงหาคม พ.ศ. ๒๕๖๔

๔. สภาพทางสังคม

๔.๑ การศึกษา

ด้านการศึกษาในเขตองค์การบริหารส่วนตำบลศรีฐาน มีการจัดการด้านการศึกษา โดยมี ศูนย์พัฒนาเด็กเล็กขององค์การบริหารส่วนตำบลศรีฐาน จำนวน ๓ แห่ง มีโรงเรียนสังกัด สำนักงานคณะกรรมการการศึกษาขั้นพื้นฐาน (สพฐ.) จำนวน ๓ แห่ง ตามข้อมูล ดังนี้

ศูนย์พัฒนาเด็กเล็กก่อนวัยเรียน ประจำปีการศึกษา พ.ศ. ๒๕๖๕

| ที่ | ชื่อศูนย์พัฒนาเด็กเล็ก | ที่ตั้ง หมู่ที่ | พ.ศ. ๒๕๖๕ จำนวนนักเรียน | | |
|-----|--------------------------------|--------------------|----------------------------|------|-----|
| | | | ชาย | หญิง | รวม |
| ๑ | ศูนย์พัฒนาเด็กเล็กบ้านศรีฐาน | ๒ | ๔๑ | ๔๖ | ๘๗ |
| ๒ | ศูนย์พัฒนาเด็กเล็กวัดโพธาราม | ๗ | ๑๓ | ๑๙ | ๓๒ |
| ๓ | ศูนย์พัฒนาเด็กเล็กบ้านกุดสำโรง | ๖ | ๓ | ๓ | ๖ |
| | | | ๕๗ | ๖๘ | ๑๒๕ |

- ➔ ศูนย์พัฒนาเด็กเล็กบ้านศรีฐาน
 - มีครู จำนวน ๔ คน
 - มีผู้ดูแลเด็ก จำนวน ๑ คน
- ➔ ศูนย์พัฒนาเด็กเล็กวัดโพธาราม
 - มีครู จำนวน ๒ คน
 - มีผู้ดูแลเด็ก(ทักษะ) จำนวน ๑ คน
- ➔ ศูนย์พัฒนาเด็กเล็กบ้านกุดสำโรง
 - มีผู้ดูแลเด็ก(ทักษะ) จำนวน ๑ คน

สภาเด็กและเยาวชนตำบลศรีฐาน

องค์การบริหารส่วนตำบลศรีฐาน ได้จัดตั้งสภาเด็กและเยาวชนขึ้น จำนวน ๑ แห่ง เพื่อเป็นองค์กรเครือข่ายเชื่อมโยงกลุ่มเด็กและเยาวชนในองค์การบริหารส่วนตำบลศรีฐานที่มีการดำเนินงานในด้านต่างๆ เข้าด้วยกันอย่างเป็นระบบ เพื่อแสวงหาแนวทางในการส่งเสริมและพัฒนาเด็กและเยาวชนภายในองค์การบริหารส่วนตำบลศรีฐานภายใต้หลักการ “เด็กนำผู้ใหญ่หนุน” ซึ่งในปัจจุบันนี้สภาเด็กและเยาวชนเป็นองค์กรนิติบุคคล ภายใต้พระราชบัญญัติส่งเสริมการพัฒนาเด็กและเยาวชนแห่งชาติ พุทธศักราช ๒๕๕๐ และที่แก้ไขเพิ่มเติม (ฉบับที่ ๒) พ.ศ. ๒๕๖๐ โดยสภาเด็กและเยาวชนมีสำนักงานตั้งอยู่ที่ องค์การบริหารส่วนตำบลศรีฐาน อำเภอป่าดัว จังหวัดยโสธร โดยได้ดำเนินการแต่งตั้งคณะกรรมการบริหารสภาเด็กและเยาวชน เพื่อส่งเสริม สนับสนุน และประสานงานการดำเนินการของสภาเด็กและเยาวชน

ข้อมูลโรงเรียนสังกัด สำนักงานคณะกรรมการการศึกษาขั้นพื้นฐาน (สพฐ.)

| ชื่อสถานศึกษา | จำนวนนักเรียน | | | | | | | | | รวม |
|-------------------------|---------------|----------|----------|------------|-----|-----|-----|-----|-----|-----|
| | อนุบาล | | | ประถมศึกษา | | | | | | |
| | อนุบาล ๑ | อนุบาล ๒ | อนุบาล ๓ | ป.๑ | ป.๒ | ป.๓ | ป.๔ | ป.๕ | ป.๖ | |
| ๑. โรงเรียนบ้านศรีฐาน | - | ๒๑ | ๑๗ | ๔๓ | ๒๒ | ๒๕ | ๒๒ | ๒๘ | ๒๒ | ๒๐๐ |
| ๒. โรงเรียนบ้านเตาไห | - | ๑๗ | ๒๐ | ๑๕ | ๑๕ | ๑๗ | ๑๗ | ๑๒ | ๑๗ | ๑๓๐ |
| ๓. โรงเรียนบ้านกุดสำโรง | - | ๒ | ๒ | ๑ | ๒ | ๔ | ๓ | ๑ | ๒ | ๑๗ |
| รวมทั้งสิ้น | - | ๔๐ | ๓๙ | ๕๙ | ๓๙ | ๔๖ | ๔๒ | ๔๑ | ๔๑ | ๓๔๗ |

หมายเหตุ : ข้อมูลจากสำนักงานคณะกรรมการการศึกษาขั้นพื้นฐาน ณ วันที่ ๒๑ พฤษภาคม ๒๕๖๒

๔.๒ สาธารณสุข

- โรงพยาบาลส่งเสริมสุขภาพตำบลศรีฐาน จำนวน ๑ แห่ง ตั้งอยู่บ้านศรีฐาน หมู่ที่ ๒
- ศูนย์สาธารณสุขมูลฐานชุมชน (ศสมช.) ๖ แห่ง หมู่ที่ ๑ - ๖
- ศูนย์สาธารณสุขมูลฐานโรงเรียน (ศสร.ร.) ๓ แห่ง หมู่ที่ ๒, ๕ และ ๖
- ศูนย์สาธารณสุขมูลฐานวัด (ศสมว.) ๖ แห่ง หมู่ที่ ๑, ๒, ๓, ๔ ,๖ และ ๗
- อัตราการใช้ส้วมราดน้ำ ร้อยละ ๑๐๐

โรงพยาบาลส่งเสริมสุขภาพตำบลศรีฐาน

วิสัยทัศน์ “เป็นองค์กรชั้นนำด้านการจัดการสุขภาพ โดยการมีส่วนร่วมจากทุกภาคส่วน เพื่อสุขภาพที่ดีของประชาชน”

- พันธกิจ
๑. ประชาชนได้รับการบริการที่มีมาตรฐาน ผสมผสานเป็นองค์รวม
 ๒. เสริมสร้างความเข้มแข็งภาคประชาชน
 ๓. พัฒนาบุคลากรให้มีคุณภาพ คุณธรรม
 ๔. ส่งเสริมศักยภาพในการดูแลตนเองของประชาชน

สรุปยอดผู้มารับบริการแยกจำนวนในเขตรับผิดชอบ /นอกเขตรับผิดชอบ
 โรงพยาบาลส่งเสริมสุขภาพตำบลศรีฐาน ตำบลศรีฐาน อำเภอป่าติ้ว จังหวัดยโสธร
 ระหว่างวันที่ ๑ มกราคม ๒๕๖๕ ถึงวันที่ ๒๔ กรกฎาคม ๒๕๖๕

| ยอดผู้มารับบริการในเขตรับผิดชอบ | | ยอดผู้มารับบริการนอกเขตรับผิดชอบ | | ยอดผู้มารับบริการทั้งหมด | |
|---------------------------------|------------|----------------------------------|------------|--------------------------|------------|
| จำนวนคน | จำนวนครั้ง | จำนวนคน | จำนวนครั้ง | จำนวนคน | จำนวนครั้ง |
| ๔,๒๖๖ | ๑๕,๖๔๖ | ๑๒๒ | ๒๗๗ | ๔,๓๘๘ | ๑๕,๙๒๓ |

| รายงานผู้ป่วยนอกตามกลุ่มสาเหตุ(๒๑ กลุ่มโรค) | | | |
|--|--------------------|--|-------|
| ชื่อหน่วยงาน โรงพยาบาลส่งเสริมสุขภาพตำบลศรีฐาน | | | |
| ข้อมูลช่วงวันที่ ๑ มกราคม ๒๕๖๕ ถึง ๒๔ กรกฎาคม ๒๕๖๕ | | | |
| กลุ่มโรค | รหัสโรค | สาเหตุการป่วย(กลุ่มโรค) | จำนวน |
| 1 | A00-A99/B00-B99 | โรคติดเชื้อและปรสิต | 459 |
| 2 | C00-C97/D00-D49 | เนื้องอก(รวมมะเร็ง) | 4 |
| 3 | D50-D89 | โรคเลือดและอวัยวะสร้างเลือดและความผิดปกติเกี่ยวกับภูมิคุ้มกัน | 0 |
| 4 | E00-E90 | โรคเกี่ยวกับต่อมไร้ท่อ โภชนาการและเมตาบอลิซึม | 1184 |
| 5 | F00-F99 | ภาวะปรวนแปรทางจิตและพฤติกรรม | 152 |
| 6 | G00-G99 | โรคระบบประสาท | 2 |
| 7 | H00-H59 | โรคตาารวมส่วนประกอบของตา | 182 |
| 8 | H60-H59 | โรคหูและปุ่มกหู | 14 |
| 9 | I00-I99 | โรคระบบไหลเวียนเลือด | 1314 |
| 10 | J00-J99 | โรคระบบหายใจ | 677 |
| 11 | K00-K93 | โรคระบบย่อยอาหารรวมโรคในช่องปาก | 515 |
| 12 | L00-L99 | โรคผิวหนังและเนื้อเยื่อใต้ผิวหนัง | 340 |
| 13 | M00-M99 | โรคระบบกล้ามเนื้อโครงร่างและเนื้อเยื่อเสริม | 619 |
| 14 | N00-N99 | โรคระบบสืบพันธุ์ร่วมปัสสาวะ | 270 |
| 15 | O00-O99(080-084) | ภาวะแทรกซ้อนในการตั้งครรภ์การคลอดและระยะหลังคลอด | 0 |
| 16 | P00-P96 | ภาวะผิดปกติของทารกที่เกิดขึ้นในระยะปริกำเนิด(อายุครรภ์ 22 สัปดาห์- 7 วันหลังคลอด | 0 |
| 17 | Q00-Q99 | รูปร่างผิดปกติแต่กำเนิดการพิการจนผิดรูปแต่กำเนิดและโครโมโซมผิดปกติ | 0 |
| 18 | R00-R99 | อาการ อาการแสดงและสิ่งผิดปกติที่พบได้จากการตรวจทางคลินิกและทางห้องปฏิบัติการที่ไม่สามารถจำแนกโรคในกลุ่มอื่นได้ | 671 |
| 19 | X40-49,60-69,85-90 | การเป็นพิษและผลที่ตามมา | 0 |
| 20 | V01-V99/Y85 | อุบัติเหตุจากการขนส่งและผลที่ตามมา | 40 |
| 21 | W00-W99 | สาเหตุจากภายนอกอื่นๆที่ทำให้ป่วยหรือตาย | 152 |
| รวม | | | 6597 |

๔.๓ อาชญากรรม

องค์การบริหารส่วนตำบลศรีฐานไม่มีเหตุอาชญากรรมเกิดขึ้น แต่มีเหตุการณ์ลักขโมยทรัพย์สินประชาชน และทำลายทรัพย์สินของราชการ ซึ่งองค์การบริหารส่วนตำบลศรีฐานก็ได้ดำเนินการป้องกันการเกิดเหตุดังกล่าว จากการสำรวจข้อมูลพื้นฐานพบว่า ส่วนมากครัวเรือนมีการป้องกันอุบัติเหตุอย่างถูกวิธี มีความปลอดภัยในชีวิตและทรัพย์สิน ปัญหาคือจากข้อมูลที่สำรวจพบว่ามี การป้องกันอุบัติเหตุ อาชญากรรม วิธีการแก้ปัญหาขององค์การบริหารส่วนตำบลศรีฐานในปีงบประมาณ ๒๕๖๕ นั้นได้มีโครงการติดตั้งกล้องวงจรปิดเรียบร้อยแล้ว รวมทั้งได้ตั้งจุดตรวจ จุดสกัด จุดบริการ ในช่วงเทศกาลที่มีวันหยุดหลายวันเพื่ออำนวยความสะดวกให้กับประชาชน แต่ปัญหาที่พบเป็นประจำคือการทะเลาะวิวาทของกลุ่มวัยรุ่นโดยเฉพาะในสถานที่จัดงานดนตรี งานมหรสพ เป็นปัญหาที่ชุมชนได้รับผลกระทบเป็นอย่างมาก การแก้ไขปัญหา คือการแจ้งเตือนให้ผู้ปกครองดูแลบุตรหลานของตน ประชาสัมพันธ์ให้ทราบถึงผลกระทบ ผลเสียหาย และโทษที่ได้รับจากการเกิดเหตุทะเลาะวิวาท การขอความร่วมมือไปยังผู้นำ การขอคำสั่งจาก ตำรวจ ผู้นำ อปพร. เพื่อระงับเหตุไม่ให้เกิดความรุนแรง แต่จะไม่ให้เกิดขึ้นเลยยังเป็นปัญหาที่ปัจจุบันไม่สามารถที่จะแก้ไขได้ ทั้งที่มีการร่วมมือกันหลายฝ่าย เป็นเรื่องที่ทางองค์การบริหารส่วนตำบลจะต้องหาวิธีที่จะแก้ไขปัญหาให้กับประชาชนต่อไปตามอำนาจหน้าที่ที่สามารถดำเนินการได้

๔.๔ ยาเสพติด

ปัญหายาเสพติดในองค์การบริหารส่วนตำบลศรีฐาน จากการที่ทางสถานีตำรวจภูธรบ้านเหลื่อมได้แจ้งให้กับองค์การบริหารส่วนตำบลศรีฐานทราบนั้นพบว่าในเขตองค์การบริหารส่วนตำบลศรีฐานมีผู้ที่ติดยาเสพติดแต่เมื่อเทียบกับพื้นที่อื่นถือว่าน้อย และยังไม่พบผู้ค้า เหตุผลก็เนื่องมาจากว่าได้รับความร่วมมือกับทางผู้นำประชาชน หน่วยงานขององค์การบริหารส่วนตำบลศรีฐานที่ช่วยสอดส่องดูแลอยู่เป็นประจำ การแก้ไขปัญหาขององค์การบริหารส่วนตำบลศรีฐานสามารถทำได้เฉพาะตามอำนาจหน้าที่เท่านั้น เช่น การณรงค์ การประชาสัมพันธ์ การแจ้งเบาะแส การฝึกอบรมให้ความรู้ ถ้านอกเหนือจากอำนาจหน้าที่ ก็เป็นเรื่องของอำเภอหรือตำรวจแล้วแต่กรณี ทั้งนี้ องค์การบริหารส่วนตำบลศรีฐานก็ได้ให้ความร่วมมือมาโดยตลอด

ตามที่องค์การบริหารส่วนตำบลศรีฐานได้ดำเนินโครงการสำรวจข้อมูลพื้นฐานในเขตองค์การบริหารส่วนตำบลศรีฐานประจำปีงบประมาณ พ.ศ. ๒๕๖๕ เพื่อนำผลการสำรวจมาพิจารณาแก้ไขปัญหาที่เกิดขึ้น

๔.๕ การสังคมสงเคราะห์

องค์การบริหารส่วนตำบลศรีฐานได้ดำเนินการด้านสังคมสงเคราะห์ ดังนี้

- (๑) ดำเนินการจ่ายเบี้ยยังชีพให้กับผู้สูงอายุ ผู้พิการ และผู้ป่วยเอดส์
- (๒) รับลงทะเบียนและประสานโครงการเงินอุดหนุนเพื่อการเลี้ยงดูเด็กแรกเกิด
- (๓) ประสานการทำบัตรผู้พิการ
- (๔) ดำเนินโครงการการจ้างนักเรียน/นักศึกษาทำงานช่วงปิดภาคเรียน
- (๕) ดำเนินการโครงการฝึกอบรมทักษะอาชีพให้กับประชาชนทั่วไป
- (๖) ดำเนินโครงการสงเคราะห์ครอบครัวผู้ยากไร้ที่ตกเกณฑ์ จปฐ.
- (๗) ดำเนินโครงการสร้างและซ่อมที่อยู่อาศัยให้กับผู้ยากไร้ รายได้น้อย ผู้ด้อยโอกาสไร้ที่พึ่ง
- (๘) อุดหนุนกองทุนสวัสดิการชุมชน
- (๙) ประสานการให้ความช่วยเหลือของจังหวัด อำเภอ หน่วยงานต่างๆ ที่ให้การสนับสนุน
- (๑๐) จัดตั้งโรงเรียนผู้สูงอายุ

๕. ระบบบริการพื้นฐาน

๕.๑ การคมนาคมขนส่ง

๕.๑ การคมนาคมขนส่ง

๑) ถนน

ตำบลศรีฐานอยู่ห่างจากทางหลวงหมายเลข ๒๐๒ ถนนอรุณประเสริฐ ๒ กิโลเมตร ทางเข้าตำบลเป็นถนนคอนกรีตเสริมไม้ไผ่และมีถนนเชื่อมหมู่บ้านเป็นถนนลูกรัง และลาดยาง

- ถนนสายศรีฐาน ถึง คำเขื่อนแก้ว ระยะทาง ๑๔.๕ กิโลเมตร เป็นถนนลาดยาง
- ถนนสายศรีฐาน ถึง บ้านกระจาย ระยะทาง ๑ กิโลเมตร เป็นถนนลาดยาง
- ถนนสายศรีฐาน ถึง บ้านเตาไถถึงบ้านกุดสำโรง ระยะทาง ๖ กิโลเมตร เป็นถนนลาดยาง
- ถนนสายศรีฐาน ถึง บ้านกุดสำโรง ระยะทาง ๔ กิโลเมตร เป็น ถนนลูกรัง
- ถนนสายศรีฐาน ถึง บ้านคำสร้างบ่อ ระยะทาง ๔ กิโลเมตร เป็นถนนลูกรัง การ

คมนาคม

๒) สะพาน

- จำนวนสะพานคอนกรีต ๔ แห่ง
- จำนวนสะพานเหล็ก ๐ แห่ง
- จำนวนสะพานไม้ ๐ แห่ง
- จำนวนสะพานอื่น ๆ ๐ แห่ง

๕.๒ การไฟฟ้า

- พื้นที่
- ไฟฟ้าที่ผลิตโดยการไฟฟ้านครหลวงหรือการไฟฟ้าส่วนภูมิภาค คิดเป็นร้อยละ ๑๐๐ ของพื้นที่
 - จำนวนครัวเรือนที่มีไฟฟ้าใช้ ๑,๘๙๙ ครัวเรือน
 - จำนวนครัวเรือนที่ไม่มีไฟฟ้าใช้ ๐ ครัวเรือน
 - ไฟฟ้าส่องสว่างสาธารณะ ๑๓๐ จุด

๕.๓ การประปา

- จำนวนครัวเรือนมีน้ำประปาใช้ ๑,๘๙๙ ครัวเรือน
- จำนวนครัวเรือนที่ไม่มีน้ำประปาใช้ ๐ ครัวเรือน
- จำนวนประปาหมู่บ้าน ๔ แห่ง

๕.๔ โทรศัพท์

- ตู้โทรศัพท์สาธารณะ ๐ ตู้

๕.๕ ไปรษณีย์/การสื่อสาร/การขนส่งวัสดุ ครุภัณฑ์

- ที่ทำการไปรษณีย์ประจำตำบล ตั้งอยู่บ้านศรีฐานหมู่ที่ ๒ จำนวน ๑ แห่ง
- หอกระจายประจำหมู่บ้านครบ ๙ หมู่บ้าน

๕.๖ อัตราการใช้ส้วม

- อัตราการมีและใช้ส้วมแบบราดน้ำ ร้อยละ ๖๕
- อัตราการมีและใช้ส้วมแบบชัटโคก ร้อยละ ๓๕

๕.๗ ความปลอดภัยในชีวิตและทรัพย์สิน

- มีศูนย์อาสาสมัครป้องกันภัยฝ่ายพลเรือน (อปพร) จำนวน ๑ แห่ง (ที่ทำการ อบต.ศรีฐาน)
- มีอาสาสมัครป้องกันภัยฝ่ายพลเรือน (อปพร) จำนวน ๑๑๒ คน
- มีรถกู้ชีพ จำนวน ๒ คัน
- รถยนต์บรรทุกน้ำอเนกประสงค์ขนาด๖,๐๐๐ ลิตร จำนวน ๑ คันและรถยนต์บรรทุกน้ำติดเครนจำนวน ๑ คัน

๖. ระบบเศรษฐกิจ

๖.๑ การเกษตร

ในเขตตำบลศรีฐานประชาชนส่วนใหญ่ประกอบอาชีพทำนา ทำไร่ ทำสวน เช่น การปลูกข้าวนาปี โดยข้าวนาปีที่ปลูกเป็นข้าวเจ้าและข้าวเหนียว มันสำปะหลัง ยางพารา ข้าวโพดหวาน เป็นต้น

๖.๒ การประมง

ในเขตพื้นที่ตำบลกระจายไม่มีพื้นที่ทำการประมงหรือเลี้ยงแบบกระชัง แต่มีการเพาะเลี้ยงสัตว์น้ำจำหน่ายในบ่อดินหรือบ่อพลาสติก เช่น ปลานิล ปลาอุก เป็นต้น

๖.๓ การปศุสัตว์

ในเขตพื้นที่ตำบลศรีฐานส่วนใหญ่จะเลี้ยง วัว ควาย สุกร เป็ด ไก่ เพื่ออุปโภคบริโภคในครัวเรือนและมีไว้จำหน่าย

๖.๔ การบริการ

ตารางแสดงหน่วยงานธุรกิจในองค์การบริหารส่วนตำบล

| หมู่ที่ | ชื่อหมู่บ้าน | ร้านค้า | โรงสี | ปั้มน้ำมัน/แก๊ส | ร้านเน็ต | ร้านเสริมสวย | ร้านขายปุ๋ย | ร้านซ่อมรถ/ทำสี/ล้างรถ | จำหน่ายวัสดุ | โรงป่นปูน | ร้านผลิตน้ำส้มเกล็ดหิมะ | ลานซื้อขายพารา | เสาส่งสัญญาณโทรศัพท์ |
|----------------|--------------|---------|-------|-----------------|----------|--------------|-------------|------------------------|--------------|-----------|-------------------------|----------------|----------------------|
| ๑ | บ้านศรีฐาน | ๒๑ | ๑ | ๔ | | ๑ | ๑ | ๓ | ๑ | ๑๑ | | | |
| ๒ | บ้านศรีฐาน | ๑๑ | ๑ | ๒ | | ๑ | | ๔ | | ๕ | | ๑ | ๑ |
| ๓ | บ้านศรีฐาน | ๔ | | ๑ | | ๑ | | ๒ | | ๓ | | | |
| ๔ | บ้านศรีฐาน | ๔ | | ๒ | | | | ๑ | | ๖ | | | |
| ๕ | บ้านเตาไห | ๒ | ๑ | | | ๑ | ๑ | ๒ | ๑ | | | | |
| ๖ | บ้านกุตสำโรง | ๒ | | | | | | | | | | | |
| ๗ | บ้านเตาไห | ๑๒ | ๑ | ๓ | | ๑ | | | | | | | ๑ |
| ๘ | บ้านศรีฐาน | ๘ | | | | | | | | ๔ | | | |
| ๙ | บ้านศรีฐาน | ๑๕ | ๒ | ๑ | | | | ๑ | | ๒ | | | ๑ |
| รวม ๙ หมู่บ้าน | | ๗๙ | ๖ | ๑๓ | ๐ | ๕ | ๒ | ๑๓ | ๒ | ๓๑ | ๐ | ๑ | ๓ |

หมายเหตุ ข้อมูล ณ สิงหาคม ๒๕๖๕ (จากกองคลัง)

๖.๕ การท่องเที่ยว

- อุทยานวานร(ดอนลิง)บ้านเตาไห หมู่ที่ ๕
- บ่อโจ้โก้ บ้านศรีฐาน หมู่ที่ ๓
- เจดีย์หลวงปู่ฟ้ามืดวัดศรีฐานใน หมู่ที่ ๑
- มณฑปบรรจุพระบรมสารีริกธาตุวัดศรีฐานใน

๖.๖ อุตสาหกรรม

- มีการทำอุตสาหกรรมภายในตำบลในรูปแบบขนาดเล็ก เช่น ร้านค้าจำหน่ายหมอนขวานชิด บ้านศรีฐาน หมู่ที่ ๑,๒,๓,๔,๘,๘,๙

๖.๗ การพาณิชย์/กลุ่มอาชีพ

- สหกรณ์เคหัตถุเนียบสถาบันการเงินตำบลศรีฐาน จำนวน ๑ แห่ง ตั้งอยู่บ้านศรีฐาน หมู่ที่ ๒
- กลุ่มอาชีพ มี ๔ กลุ่ม

ตาราง องค์กร/กลุ่มอาชีพในตำบลศรีฐาน

| กลุ่ม | ที่ตั้ง (หมู่ที่) | จำนวนสมาชิก (ราย) | กิจกรรม |
|--|----------------------|----------------------|---------------------------------------|
| ๑. กลุ่มทอผ้าสตรีหมู่ ๔ | หมู่ที่ ๔ | ๑๕ | ทอผ้า ขาวม้า ผ้าพื้นบ้าน เพื่อจำหน่าย |
| ๒. กลุ่มวิสาหกิจชุมชน เลี้ยงโคแม่พันธุ์บ้านกุด สำโรง | หมู่ที่ ๖ | ๑๕ | เลี้ยงโคแม่พันธุ์เพื่อจำหน่าย |
| ๓. กลุ่มอนุรักษ์เกษตร อินทรีย์ | หมู่ที่ ๗ | ๑๕ | จำหน่ายสินค้าเกษตรอินทรีย์ |
| ๔. กลุ่มวิสาหกิจชุมชนโค เนื้อสร้างอาชีพศรีฐาน | หมู่ที่ ๑ | ๑๕ | เลี้ยงโคเนื้อเพื่อจำหน่าย |
| ๕. กลุ่มวิสาหกิจชุมชนผู้ เลี้ยงโคศรีฐานพัฒนา | หมู่ที่ ๑ | ๓๔ | เลี้ยงโคเนื้อเพื่อจำหน่าย |

๖.๘ แรงงาน

จากการสำรวจข้อมูลพื้นฐานพบว่า ประชากรที่มีอายุ ๑๕ - ๖๐ ปี อยู่ในกำลังแรงงาน ร้อยละ ๙๕ เมื่อเทียบกับอัตราส่วนกับจังหวัด ร้อยละ ๗๓.๙๙ ซึ่งสูงกว่ามาก แต่ค่าแรงในพื้นที่ต่ำกว่าระดับจังหวัด โดยเฉพาะแรงงานด้านการเกษตร ประชากรอายุระหว่าง ๒๕ - ๕๐ ปี บางส่วน ไปรับจ้างทำงานนอกพื้นที่ รวมทั้งแรงงานที่ไปทำงานต่างประเทศ ปัญหาที่พบคือ ประชากรต้องไปทำงานนอกพื้นที่ในเมืองที่มีโรงงานอุตสาหกรรม บริษัท ห้างร้านใหญ่ๆ เพราะในพื้นที่ไม่มีโรงงานอุตสาหกรรมที่มีการจ้างแรงงานเยอะ เพราะพื้นที่ส่วนมากเป็นที่อยู่อาศัย ปัญหานี้ยังไม่สามารถแก้ไขได้

๗. ศาสนา ประเพณี วัฒนธรรม

๗.๑ การนับถือศาสนา

ประชาชนในตำบลศรีฐาน จะนับถือศาสนาพุทธ โดยมีศาสนสถาน ๖ แห่ง ดังนี้

| ที่ | ชื่อศาสนสถาน | สถานที่ตั้ง | | จำนวนพระสงฆ์ | | | |
|-----|----------------|-------------|---------|--------------|-----|----|-----|
| | | บ้าน | หมู่ที่ | พระ | เณร | ชี | รวม |
| ๑ | วัดศรีฐานใน | ศรีฐาน | ๑ | ๒๐ | ๑ | - | ๒๑ |
| ๒ | วัดศรีฐานนอก | ศรีฐาน | ๓ | ๕ | - | - | ๕ |
| ๓ | วัดศรีพัฒนาราม | ศรีฐาน | ๒ | ๑๐ | ๓ | - | ๑๓ |
| ๔ | วัดดงศิลาเลข | ศรีฐาน | ๘ | ๘ | ๑ | - | ๙ |
| ๕ | วัดโพธิธาราม | เดาไห | ๗ | ๗ | ๑ | - | ๘ |
| ๖ | วัดไชยวาศรี | กุดสำโรง | ๖ | ๒ | - | - | ๒ |
| รวม | | | | ๕๒ | ๖ | ๐ | ๕๘ |

๘.๒ ประเพณีและงานประจำปี

๑) บุญกุ่มข้าวใหญ่ นิยมทำกันในเดือนยี่ หรือหลังจากการเก็บเกี่ยว มีการนำข้าวเปลือกมากองรวมกันทำบุญกุ่มข้าวใหญ่ โดยใช้ศาลากลางบ้านหรือศาลาโรงธรรมทุกครัวเรือนหาบข้าวเปลือกของตนออกมารวมกัน กลางคืนมีการเจริญพระพุทธรูป รับศีลฟังเทศน์ มีมหรสพสมโภชนตอนเช้ามีการถวายอาหารและข้าวเปลือก การทำบุญกุ่มข้าวใหญ่จึงถือว่าได้บุญกุศลมาก

๒) บุญข้าวจี่ หรือบุญเดือนสามทำโดยการนำข้าวเหนียวที่ปั้นโรยเกลือ ทาไข่ไก่ และจีไฟให้สุก เรียกว่าข้าวจี่ การทำบุญข้าวจี่มีคตินิยมทำกันมากเพราะถือว่าได้กุศลมากและเป็นกาละทานชนิดหนึ่ง

๓) บุญพระเวสสัน หรือบุญเดือนสี่ บุญที่มีการเทศน์พระเวสสันหรือมหาชาติเรียกบุญพระเวสสันหนังสือมหาชาติหรือเวสสันดรชาดกเป็นหนังสือชาดกที่แสดงจริยาวัตรของพระพุทธเจ้าคราวพระองค์เสวยพระชาติ เป็นพระเวสสันดร เป็นหนังสือเรื่องยาว มี ๑๔ ผูก บุญพระเวสสันดรกำหนดทำในเดือนสี่

๔) ตรุษสงกรานต์ กำหนดเอาวันที่ ๑๓ เป็นวันตรุษสงกรานต์ของทุกปี จะมีการรดน้ำพระพุทธรูป พระสงฆ์ และผู้หลักผู้ใหญ่ เรียกว่า สรงน้ำ การทำบุญมีให้ทาน เป็นต้น เกี่ยวแก่การสรงน้ำเรียกบุญสรงน้ำอีกอย่างหนึ่งว่าตรุษสงกรานต์ “ ตรุษ ” คือสิ้นสงกรานต์ คือการเคลื่อนย้าย ได้แก่ วันที่พระอาทิตย์เคลื่อนย้ายจากฤดูหนาวก้าวขึ้นสู่ฤดูร้อนในระยนี้ เรียก ตรุษสงกรานต์

๕) บุญบั้งไฟ หรือเรียกว่า บุญเดือนหก การนำเอาดินประสิว (ซี้เจีย) มาคั่วผสมกับถ่าน เรียกว่าหมื่อ เอาหมื่อใส่ กระจบอกไม้ไผ่ (ปัจจุบันพัฒนาเป็นท่อพลาสติกหรือท่อพีวีซี) ดำให้แน่น แล้วเจาะรู เรียกว่า บั้งไฟ

๖) บุญเข้าพรรษา การอยู่ประจำในอารามแห่งเดียวตลอด ๓ เดือน ในฤดูฝน เรียกว่าเข้าพรรษาโดยปกติกำหนดเอาวันแรม ๑ ค่ำ เดือน ๘ เป็นวันเข้าพรรษา ซึ่งชาวบ้านจะมีการถวายผ้าอาบน้ำฝนถวายเทียนพรรษา และมีการทำบุญ เป็นต้น

๗) บุญออกพรรษา การออกจากเขตจำกัด ไปพักแรมที่อื่นได้ เรียกว่า ออกพรรษา พรรษาหมายถึงฤดูฝน ปีหนึ่งมี ๔ เดือน คือ ตั้งแต่แรม ๑ ค่ำ เดือน ๘ ถึง ขึ้น ๑๕ ค่ำเดือน ๑๒ ในระยะ ๔ เดือน ๓ เดือนแรกให้เข้าพรรษาก่อน เข้าครบกำหนด ๓ เดือน แล้วให้ออกอีก ๑ เดือน ให้หาผ้าจีวรมาผลัดเปลี่ยนการทำบุญมีให้ทาน เป็นต้น

๘.๓ ภูมิปัญญาท้องถิ่น ภาษาถิ่น

ภูมิปัญญาท้องถิ่น ประชาชนในเขตพื้นที่ได้อนุรักษ์ภูมิปัญญาท้องถิ่น ได้แก่ วิธีการทอเสื่อจากต้นกก สานแห

ภาษาถิ่น ประชาชนส่วนใหญ่พูดภาษาอีสาน

๘.๔ สินค้าพื้นเมืองและของที่ระลึก

- ๑) หมอนขวานผ้าขิด ผลิตโดย กลุ่มสตรีทอผ้าและกลุ่มผู้ผลิตบ้านศรีฐาน
- ๒) สินค้าแปรรูปจากผ้าขิด ผลิตโดยกลุ่มผู้ผลิตบ้านศรีฐาน

๙. ทรัพยากรธรรมชาติ

๙.๑ น้ำ

| | | |
|---------------------------|----|----------|
| - จำนวนห้วย/หนอง/คลอง/บึง | ๑๖ | แห่ง/สาย |
| - จำนวนคลองชลประทาน | ๓ | แห่ง |
| - จำนวนบ่อบาดาลสาธารณะ | - | แห่ง |
| - จำนวนบ่อน้ำตื้นสาธารณะ | ๕๐ | แห่ง |
| - จำนวนบ่อน้ำตื้นเอกชน | - | แห่ง |
| - สระน้ำกรมพัฒนาที่ดิน | - | แห่ง |
| - ถังน้ำ คสล. | - | แห่ง |

๙.๒ ป่าไม้ ในเขตพื้นที่องค์การบริหารส่วนตำบลศรีฐานไม่มีป่าไม้

๙.๓ ภูเขา ในเขตพื้นที่องค์การบริหารส่วนตำบลศรีฐานไม่มีภูเขา

๙.๔ คุณภาพของทรัพยากรธรรมชาติ

ตามประกาศกระทรวงมหาดไทย เรื่องจัดตั้งองค์การบริหารส่วนตำบลโดยมาตรา ๘๐ และมาตรา ๔๑ แห่งพระราชบัญญัติสภาตำบลและองค์การบริหารส่วนตำบล พ.ศ. ๒๕๓๗ บัญญัติให้จัดตั้งองค์การบริหารส่วนตำบล และให้โอนบรรดางบประมาณทรัพย์สิน สิทธิ สิทธิเรียกร้อง หนี้ และเจ้าหน้าที่ของสภาตำบลไปเป็นขององค์การบริหารส่วนตำบล รัฐมนตรีว่าการกระทรวงมหาดไทยจึงให้สภาตำบลต่อไปนี้จัดตั้งเป็นองค์การบริหารส่วนตำบล โดยให้มีชื่อตามลำดับที่องค์การบริหารส่วนตำบลนั้นตั้งอยู่ คือ (๑๓๔๕) สภาตำบล ศรีฐาน อำเภอป่าต้ว จังหวัดยโสธร เป็นองค์การบริหารส่วนตำบลศรีฐาน



ส่วนที่ ๒

ยุทธศาสตร์การพัฒนา
องค์กรปกครองส่วนท้องถิ่น

ส่วนที่ ๒

ยุทธศาสตร์การพัฒนางองค์กรปกครองส่วนท้องถิ่น

๑. ความสัมพันธ์ระหว่างแผนพัฒนาระดับมหภาค

๑.๑ แผนยุทธศาสตร์ชาติ ๒๐ ปี

การจัดทำแผนพัฒนาของเทศบาลจะต้องมีความสัมพันธ์ระหว่างแผนยุทธศาสตร์ชาติเพื่อขับเคลื่อนการพัฒนาประเทศไปสู่ความมั่นคง มั่งคั่งและยั่งยืน โดยแผนยุทธศาสตร์ชาติ ๒๐ ปี ของประเทศไทยกำลังอยู่ระหว่างการเสนอร่างกรอบยุทธศาสตร์ชาติต่อที่ประชุมคณะกรรมการจัดทำยุทธศาสตร์ชาติ ซึ่งขณะนี้อยู่ระหว่างการดำเนินการปรับปรุงร่างกรอบยุทธศาสตร์ชาติตามมติที่ประชุมคณะกรรมการจัดทำร่างยุทธศาสตร์ชาติ โดยร่างกรอบยุทธศาสตร์ชาติ ๒๐ ปี (พ.ศ.๒๕๖๑ - ๒๕๘๐) สรุปย่อได้ ดังนี้

ยุทธศาสตร์ชาติ : กรอบการพัฒนาระยะยาว

เพื่อให้บรรลุวิสัยทัศน์
 “ประเทศมีความมั่นคง มั่งคั่ง ยั่งยืน เป็นประเทศพัฒนาแล้ว ด้วยการพัฒนาด้านปรัชญาของเศรษฐกิจพอเพียง”
 นำไปสู่การพัฒนาให้คนไทยมีความสุข และตอบสนองต่อการบรรลุ
 ซึ่งผลประโยชน์แห่งชาติ ในการที่จะพัฒนาคุณภาพชีวิต สร้างรายได้ระดับสูงเป็นประเทศพัฒนาแล้ว และสร้างความสุขของคนไทย สังคมมีความมั่นคง เสมอภาคและเป็นธรรม ประเทศสามารถแข่งขันได้ในระบบเศรษฐกิจ



ความเชื่อมโยงของยุทธศาสตร์ชาติกับแผนในระดับต่างๆ

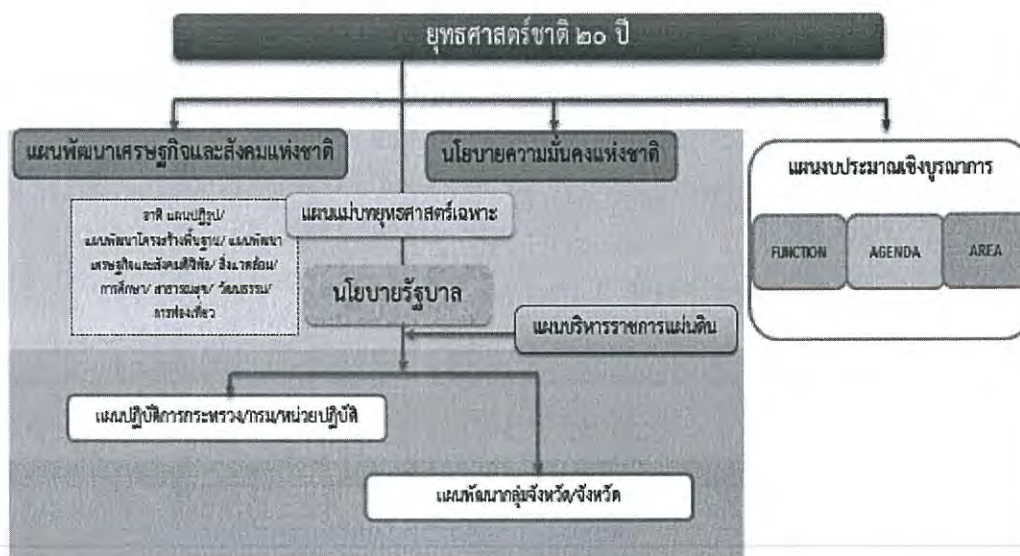

ในการที่จะบรรลุวิสัยทัศน์และทำให้ประเทศไทยพัฒนาไปสู่อนาคตที่พึงประสงค์นั้น จำเป็นจะต้องมีการวางแผนและกำหนดยุทธศาสตร์การพัฒนาในระยะยาว และกำหนดแนวทางการพัฒนาของทุกภาคส่วนให้ขับเคลื่อนไปในทิศทางเดียวกัน ดังนั้น จึงจำเป็นต้องกำหนดยุทธศาสตร์ชาติในระยะยาว เพื่อถ่ายทอดแนวทางการพัฒนาสู่การปฏิบัติในแต่ละช่วงเวลาอย่างต่อเนื่องและมีการบูรณาการ และสร้างความเข้าใจถึงอนาคตของประเทศไทยร่วมกัน และเกิดการรวมพลังของทุกภาคส่วนในสังคมทั้งประชาชน เอกชน ประชาสังคม ในการขับเคลื่อนการพัฒนาเพื่อการสร้างและรักษาไว้ซึ่งผลประโยชน์แห่งชาติและบรรลุวิสัยทัศน์ “ประเทศไทยมีความมั่นคง มั่งคั่ง ยั่งยืน เป็นประเทศพัฒนาแล้ว ด้วยการพัฒนาตามหลักปรัชญาของเศรษฐกิจพอเพียง” หรือคติพจน์ประจำชาติ “มั่นคง มั่งคั่ง ยั่งยืน” เพื่อให้ประเทศมีขีดความสามารถในการแข่งขัน มีรายได้สูงอยู่ในกลุ่มประเทศพัฒนาแล้ว คนไทยมีความสุข อยู่ดี กินดี สังคมมีความมั่นคงเสมอภาคและเป็นธรรม ซึ่งยุทธศาสตร์ชาติที่จะใช้เป็นกรอบแนวทางการพัฒนาในระยะ ๒๐ ปีต่อจากนี้ไปจะประกอบด้วย ๖ ยุทธศาสตร์ ได้แก่

๑) ยุทธศาสตร์ด้านความมั่นคง

มีเป้าหมายทั้งในการสร้างเสถียรภาพภายในประเทศและช่วยลดและป้องกันภัยคุกคามจากภายนอก รวมทั้งสร้างความเชื่อมั่นในกลุ่มประเทศอาเซียนและประชาคมโลกที่มีต่อประเทศไทยกรอบแนวทางที่ต้องให้ความสำคัญ อาทิ

(๑) การเสริมสร้างความมั่นคงของสถาบันหลักและการปกครองระบอบประชาธิปไตยอันมีพระมหากษัตริย์ทรงเป็นประมุข

(๒) การปฏิรูปกลไกการบริหารประเทศและพัฒนาความมั่นคงทางการเมือง ขจัดคอร์รัปชัน สร้างความเชื่อมั่นในกระบวนการยุติธรรม

(๓) การรักษาความมั่นคงภายในและความสงบเรียบร้อยภายใน ตลอดจนการบริหารจัดการความมั่นคงชายแดนและชายฝั่งทะเล

(๔) การพัฒนาระบบ กลไก มาตรการและความร่วมมือระหว่างประเทศทุกระดับ และรักษาดุลยภาพความสัมพันธ์กับประเทศมหาอำนาจ เพื่อป้องกันและแก้ไขปัญหาความมั่นคงรูปแบบใหม่

(๕) การพัฒนาเสริมสร้างศักยภาพการฉีกกำลังป้องกันประเทศ การรักษาความสงบเรียบร้อยภายในประเทศสร้างความร่วมมือกับประเทศเพื่อนบ้านและมิตรประเทศ

(๖) การพัฒนาระบบการเตรียมพร้อมแห่งชาติและ ระบบบริหารจัดการภัยพิบัติ รักษาความมั่นคงของฐานทรัพยากรธรรมชาติ สิ่งแวดล้อม

(๗) การปรับกระบวนการทำงานของกลไกที่เกี่ยวข้องจากแนวตั้งสู่แนวนอนมากขึ้น

๒) ยุทธศาสตร์ด้านการสร้างความสามารถในการแข่งขัน

เพื่อให้ประเทศไทยสามารถพัฒนาไปสู่การเป็นประเทศพัฒนาแล้ว ซึ่งจำเป็นต้องยกระดับผลิตภาพการผลิตและการใช้นวัตกรรมในการเพิ่มความสามารถในการแข่งขันและการพัฒนาอย่างยั่งยืนทั้งในสาขาอุตสาหกรรม เกษตรและบริการ การสร้างความมั่นคงและปลอดภัยด้านอาหาร การเพิ่มขีดความสามารถทางการค้าและการเป็นผู้ประกอบการ รวมทั้งการพัฒนาฐานเศรษฐกิจแห่งอนาคต ทั้งนี้ภายใต้กรอบการปฏิรูปและพัฒนาปัจจัยเชิงยุทธศาสตร์ทุกด้าน อันได้แก่โครงสร้างพื้นฐานและระบบโลจิสติกส์ วิทยาศาสตร์ เทคโนโลยี

และนวัตกรรม การพัฒนาทุนมนุษย์ และการบริหารจัดการทั้งในภาครัฐและภาคธุรกิจเอกชน กรอบแนวทางที่
ต้องให้ความสำคัญ อาทิ

(๑) การพัฒนาสมรรถนะทางเศรษฐกิจ ได้แก่ การรักษาเสถียรภาพเศรษฐกิจและสร้างความ
เชื่อมั่น การส่งเสริมการค้าและการลงทุนที่อยู่บนการแข่งขันที่เป็นธรรมและรับผิดชอบต่อสังคม ตลอดจนการ
พัฒนาประเทศสู่ความเป็นชาติการค้าเพื่อให้ได้ประโยชน์จากห่วงโซ่มูลค่าในภูมิภาค และเป็นการยกระดับไปสู่
ส่วนบนของห่วงโซ่มูลค่ามากขึ้น

(๒) การพัฒนาภาคการผลิตและบริการ บนฐานของการพัฒนานวัตกรรมและมีความเป็นมิตร
ต่อสิ่งแวดล้อม โดยมีการใช้ดิจิทัลและการค้าที่เข้มข้นเพื่อสร้างมูลค่าเพิ่มและขยายกิจกรรมการผลิตและบริการ
โดยมุ่งสู่ความเป็นเลิศในระดับโลกและในระดับภูมิภาคในอุตสาหกรรมหลายสาขา และในภาคบริการที่
หลากหลายตามรูปแบบการดำเนินชีวิตและการดำเนินธุรกิจที่เปลี่ยนไป รวมทั้งเป็นแหล่งอาหารคุณภาพ
สะอาดและปลอดภัยของโลก

- ภาคเกษตร โดยเสริมสร้างฐานการผลิตให้เข้มแข็งและยั่งยืน เพิ่มขีดความสามารถ
ในการแข่งขันของภาคเกษตรส่งเสริมเกษตรกรรายย่อยให้ปรับไปสู่การทำเกษตรยั่งยืนที่เป็นมิตรกับ
สิ่งแวดล้อมและรวมกลุ่มเกษตรกรในการพัฒนาอาชีพที่เข้มแข็ง และการพัฒนาสินค้าเกษตรที่มีศักยภาพและ
อาหารคุณภาพ สะอาด และปลอดภัย

- ภาคอุตสาหกรรม โดยพัฒนาอุตสาหกรรมศักยภาพ ยกกระตือรือร้นการพัฒนา
อุตสาหกรรมปัจจุบันที่มีศักยภาพสูง และพัฒนาอุตสาหกรรมอนาคตที่มีศักยภาพ โดยการใช้ดิจิทัลและการค้า
มาเพิ่มมูลค่าและยกระดับห่วงโซ่มูลค่าในระดับสูงขึ้น

- ภาคบริการ โดยขยายฐานการบริการให้มีความหลากหลาย มีความเป็นเลิศและ
เป็นมิตรต่อสิ่งแวดล้อม โดยการยกระดับบริการที่เป็นฐานรายได้เดิม เช่น การท่องเที่ยว และพัฒนาให้ประเทศ
ไทยเป็นศูนย์กลางการให้บริการสุขภาพ ธุรกิจบริการด้านการเงินและธุรกิจบริการที่มีศักยภาพอื่นๆ

(๓) การพัฒนาผู้ประกอบการและเศรษฐกิจชุมชน พัฒนาทักษะผู้ประกอบการ ยกกระตือรือร้นผลิต
ภาพแรงงานและพัฒนาวิสาหกิจขนาดกลางและขนาดย่อม (SMEs) สู่สากล และพัฒนาวิสาหกิจชุมชนและ
สถาบันเกษตรกร

(๔) การพัฒนาพื้นที่เศรษฐกิจพิเศษและเมืองพัฒนาเขตเศรษฐกิจพิเศษชายแดน และพัฒนา
ระบบเมืองศูนย์กลางความเจริญ จัดระบบผังเมืองที่มีประสิทธิภาพและมีส่วนร่วม มีการจัดการสิ่งแวดล้อมเมือง
และโครงสร้างพื้นฐานทางสังคมและเศรษฐกิจที่สอดคล้องกับศักยภาพ

(๕) การลงทุนพัฒนาโครงสร้างพื้นฐาน ในด้านการขนส่ง ด้านพลังงาน ระบบเทคโนโลยี
สารสนเทศและการสื่อสารและการวิจัยและพัฒนา

(๖) การเชื่อมโยงกับภูมิภาคและเศรษฐกิจโลกสร้างความเป็นหุ้นส่วนการพัฒนา กับนานา
ประเทศ ส่งเสริมความร่วมมือกับนานาชาติในการสร้างความมั่นคงด้านต่างๆ เพิ่มบทบาทของไทยใน
องค์การระหว่างประเทศ รวมถึงสร้างองค์ความรู้ด้านการต่างประเทศ

๓) ยุทธศาสตร์การพัฒนาและเสริมสร้างศักยภาพคน

เพื่อพัฒนาคนและสังคมไทยให้เป็นรากฐานที่แข็งแกร่งของประเทศมีความพร้อมทางกาย ใจ สติปัญญา มีความเป็นสากล มีทักษะการคิดวิเคราะห์อย่างมีเหตุผล มีระเบียบวินัย เคารพกฎหมาย มีคุณธรรม จริยธรรม รู้คุณค่าความเป็นไทย มีครอบครัวที่มั่นคง กรอบแนวทางที่ต้องให้ความสำคัญ อาทิ

- (๑) การพัฒนาศักยภาพคนตลอดช่วงชีวิตให้สนับสนุนการเจริญเติบโตของประเทศ
- (๒) การยกระดับคุณภาพการศึกษาและการเรียนรู้ให้มีคุณภาพ เท่าเทียม และทั่วถึง
- (๓) การปลูกฝังระเบียบวินัย คุณธรรม จริยธรรมค่านิยมที่พึงประสงค์
- (๔) การสร้างเสริมให้คนมีสุขภาวะที่ดี
- (๕) การสร้างความอยู่ดีมีสุขของครอบครัวไทยเสริมสร้างบทบาทของสถาบันครอบครัวในการ

ปมเพาะจิตใจให้เข้มแข็ง

๔) ยุทธศาสตร์ด้านการสร้างโอกาสความเสมอภาคและเท่าเทียมกันทางสังคม

เพื่อเร่งกระจายโอกาสการพัฒนาและสร้างความมั่นคงให้ทั่วถึง ลดความเหลื่อมล้ำไปสู่สังคมที่เสมอภาคและเป็นธรรม กรอบแนวทางที่ต้องให้ความสำคัญ อาทิ

- (๑) การสร้างความมั่นคงและการลดความเหลื่อมล้ำทางด้านเศรษฐกิจและสังคม
- (๒) การพัฒนาระบบบริการและระบบบริหารจัดการสุขภาพ
- (๓) การสร้างสภาพแวดล้อมและนวัตกรรมที่เอื้อต่อการดำรงชีวิตในสังคมสูงวัย
- (๔) การสร้างความเข้มแข็งของสถาบันทางสังคมทุนทางวัฒนธรรมและความเข้มแข็งของชุมชน
- (๕) การพัฒนาการสื่อสารมวลชนให้เป็นกลไกในการสนับสนุนการพัฒนา

๕) ยุทธศาสตร์ด้านการสร้างการเติบโตบนคุณภาพชีวิตที่เป็นมิตรกับสิ่งแวดล้อม

เพื่อเร่งอนุรักษ์ฟื้นฟู และสร้างความมั่นคงของฐานทรัพยากรธรรมชาติ และมีความมั่นคง ด้านน้ำ รวมทั้งมีความสามารถในการป้องกันผลกระทบและปรับตัวต่อการเปลี่ยนแปลงสภาพภูมิอากาศและภัยพิบัติธรรมชาติ และพัฒนาไปสู่การเป็นสังคมสีเขียว กรอบแนวทางที่ต้องให้ความสำคัญ อาทิ

- (๑) การจัดระบบอนุรักษ์ ฟื้นฟูและป้องกันการทำลายทรัพยากรธรรมชาติ
- (๒) การวางระบบบริหารจัดการน้ำให้ มีประสิทธิภาพทั้ง ๒๕ ลุ่มน้ำ เน้นการปรับระบบการบริหารจัดการอุทกภัยอย่างบูรณาการ
- (๓) การพัฒนาและใช้พลังงานที่เป็นมิตรกับสิ่งแวดล้อม
- (๔) การพัฒนาเมืองอุตสาหกรรมเชิงนิเวศและเมืองที่เป็นมิตรกับสิ่งแวดล้อม
- (๕) การร่วมลดปัญหาโลกร้อนและปรับตัวให้พร้อมกับการเปลี่ยนแปลงสภาพภูมิอากาศ
- (๖) การใช้เครื่องมือทางเศรษฐศาสตร์และนโยบายการคลังเพื่อสิ่งแวดล้อม

๖) ยุทธศาสตร์ด้านการปรับสมดุลและพัฒนาระบบการบริหารจัดการภาครัฐ

เพื่อให้หน่วยงานภาครัฐมีขนาดที่เหมาะสมกับบทบาทภารกิจ มีสมรรถนะสูง มีประสิทธิภาพและประสิทธิผลกระจายบทบาทภารกิจไปสู่ท้องถิ่นอย่างเหมาะสม มีธรรมาภิบาลกรอบแนวทางที่ต้องให้ความสำคัญ อาทิ

- ๑) การปรับปรุงโครงสร้าง บทบาท ภารกิจของหน่วยงานภาครัฐ ให้มีขนาดที่เหมาะสม
- (๒) การวางระบบบริหารราชการแบบบูรณาการ
- (๓) การพัฒนาระบบบริหารจัดการกำลังคนและพัฒนาบุคลากรภาครัฐ
- (๔) การต่อต้านการทุจริตและประพฤติมิชอบ
- (๕) การปรับปรุงกฎหมายและระเบียบต่างๆ ให้ทันสมัย เป็นธรรมและเป็นสากล
- (๖) การพัฒนาระบบการให้บริการประชาชนของหน่วยงานภาครัฐ
- (๗) การปรับปรุงการบริหารจัดการรายได้และรายจ่ายของภาครัฐ

๑.๒ แผนพัฒนาเศรษฐกิจและสังคมแห่งชาติ ฉบับที่ ๑๒

กรอบวิสัยทัศน์แผนพัฒนาเศรษฐกิจและสังคมแห่งชาติ ฉบับที่ ๑๒ จากสถานะของประเทศและบริบทการเปลี่ยนแปลงต่างๆ ที่ประเทศกำลังประสบอยู่ ทำให้การกำหนดวิสัยทัศน์แผนพัฒนาเศรษฐกิจและสังคมแห่งชาติฉบับที่ ๑๒ ยังคงมีความต่อเนื่องจากวิสัยทัศน์แผนพัฒนาเศรษฐกิจและสังคมแห่งชาติ ฉบับที่ ๑๑ และกรอบหลักการ ของการวางแผนที่น้อมนำและประยุกต์ใช้หลักปรัชญาของเศรษฐกิจพอเพียง ยึดคนเป็นศูนย์กลางของการพัฒนาอย่าง มีส่วนร่วม การพัฒนาที่ยืดหยุ่นสมดุล ยั่งยืน โดยวิสัยทัศน์ของการพัฒนาในแผนพัฒนาเศรษฐกิจและสังคมแห่งชาติฉบับที่ ๑๒ ต้องให้ความสำคัญกับการกำหนดทิศทางพัฒนาที่มุ่งสู่การเปลี่ยนผ่านประเทศไทยจากประเทศที่มีรายได้ปานกลางไปสู่ประเทศที่มีรายได้สูง มีความมั่นคง และยั่งยืน สังคมอยู่ร่วมกันอย่างมีความสุข และนำไปสู่การบรรลุวิสัยทัศน์ระยะยาว “มั่นคง มั่งคั่ง ยั่งยืน” ของประเทศ

การกำหนดตำแหน่งทางยุทธศาสตร์ของประเทศ (Country Strategic Positioning) เป็นการกำหนดตำแหน่งทางยุทธศาสตร์ของประเทศที่สอดคล้องกับยุทธศาสตร์ชาติที่สภาพพัฒนาเศรษฐกิจและสังคมแห่งชาติ ได้จัดทำขึ้น ประเทศไทยเป็นประเทศรายได้สูงที่มีการกระจายรายได้อย่างเป็นธรรม เป็นศูนย์กลางด้านการขนส่งและโลจิสติกส์ ของภูมิภาคสู่ความเป็นชาติการค้าและบริการ (Trading and Service Nation) เป็นแหล่งผลิตสินค้าเกษตรอินทรีย์ และเกษตรปลอดภัย แหล่งอุตสาหกรรมสร้างสรรค์และนวัตกรรมสูงที่เป็นมิตรต่อสิ่งแวดล้อม

เป้าหมาย

- ๑) การหลุดพ้นจากกับดักประเทศรายได้ปานกลางสู่รายได้สูง
 - (๑) เศรษฐกิจขยายตัวเฉลี่ยไม่ต่ำกว่าร้อยละ ๕.๐
 - (๒) ผลิตภัณฑ์มวลรวมในประเทศต่อหัว (GDP Per Capita) และรายได้ประชาชาติต่อหัว (GNP Per Capita) ณ สิ้นแผนพัฒนาเศรษฐกิจและสังคมแห่งชาติ ฉบับที่ ๑๒ ในปี ๒๕๖๔ เพิ่มขึ้นเป็น ๓๑๗,๐๕๑ บาท และ ๓๐๑,๑๙๙ บาทต่อคนต่อปี
 - (๓) ผลผลิตภาพการผลิตเพิ่มขึ้นไม่ต่ำกว่าเฉลี่ยร้อยละ ๒.๕ ต่อปี
 - (๔) การลงทุนรวมขยายตัวไม่ต่ำกว่าเฉลี่ยร้อยละ ๘.๐ (การลงทุนขยายตัวของการลงทุนภาครัฐไม่ต่ำกว่าร้อยละ ๑๐.๐ และการลงทุนของภาคเอกชนขยายตัวไม่ต่ำกว่าเฉลี่ยร้อยละ ๗.๕ ในขณะที่ปริมาณการส่งออกขยายตัวเฉลี่ยไม่ต่ำกว่าร้อยละ ๔.๐ ต่อปี)
- ๒) การพัฒนาศักยภาพคนให้สนับสนุนการเจริญเติบโตของประเทศและการสร้างสังคมสูงวัยอย่างมีคุณภาพ

(๑) ประชาชนทุกช่วงวัยมีความมั่นคงทางด้านเศรษฐกิจและสังคม (Socio-Economic Security) และมีคุณภาพชีวิตที่ดีขึ้น

(๒) การศึกษาและการเรียนรู้ได้รับการพัฒนาคุณภาพ

(๓) สถาบันทางสังคมมีความเข้มแข็งเป็นฐานรากที่เอื้อต่อการพัฒนาคน

๓) การลดความเหลื่อมล้ำในสังคม

(๑) การกระจายรายได้มีความเท่าเทียมกันมากขึ้น

(๒) บริการทางสังคมมีคุณภาพและมีการกระจายอย่างทั่วถึง

๔) การสร้างการเจริญเติบโตทางเศรษฐกิจและสังคมที่เป็นมิตรกับสิ่งแวดล้อม

(๑) รักษาความมั่นคงของฐานทรัพยากร สร้างสมดุลระหว่างการอนุรักษ์และการใช้ประโยชน์อย่างยั่งยืนและเป็นธรรม

(๒) ขับเคลื่อนประเทศสู่เศรษฐกิจและสังคมที่เป็นมิตรต่อสิ่งแวดล้อม

(๓) เพิ่มขีดความสามารถในการรับมือภัยพิบัติและการเปลี่ยนแปลงสภาพภูมิอากาศ

(๔) เพิ่มประสิทธิภาพและเสริมสร้างธรรมาภิบาลในการบริหารจัดการทรัพยากรธรรมชาติและสิ่งแวดล้อม

(๕) มีการบริหารจัดการน้ำให้สมดุลระหว่างการอุปสงค์และอุปทานของน้ำ

๕) การบริหารราชการแผ่นดินที่มีประสิทธิภาพ

(๑) การบริหารงานภาครัฐที่โปร่งใส เป็นธรรม มีประสิทธิภาพ และมีส่วนร่วม

(๒) ขจัดการทุจริตคอร์รัปชัน

(๓) มีการกระจายอำนาจที่เหมาะสม

๑.๓ THAILAND ๔.๐

รัฐบาล พล.อ.ประยุทธ์ จันทร์โอชา มุ่งมั่นในการนำ “โมเดลประเทศไทย ๔.๐” หรือ “ไทยแลนด์ ๔.๐” มาใช้ เพื่อผลักดันประเทศให้หลุดพ้นกับดัก ๓ กับดักที่กำลังเผชิญ ทั้ง ๑) กับดักประเทศรายได้ปานกลาง (Middle Income Trap) ๒) กับดักความเหลื่อมล้ำ (Inequality Trap) ๓) กับดักความไม่สมดุลของการพัฒนา (Imbalance Trap) เป้าหมายเพื่อนำประเทศมุ่งสู่ความมั่นคง มั่งคั่ง และยั่งยืน อย่างเป็นรูปธรรม ผ่านโมเดลนี้

ก่อนหน้านี้จะมีการพัฒนาประเทศไทย ๔.๐ นั้น ไทยเริ่มก้าวสู่โมเดลไทยแลนด์ ๑.๐ หลังจากเริ่มต้นพัฒนาภาคเกษตรกรรม แล้วจึงค่อยปรับมาสู่ไทยแลนด์ ๒.๐ การลงทุนอุตสาหกรรมเบาที่มุ่งเน้นแรงงานราคาต่ำ เช่น สิ่งทอ อาหาร และมาสู่ ไทยแลนด์ ๓.๐ มุ่งเน้นการส่งเสริมการลงทุนในอุตสาหกรรมหนัก ซึ่งการพัฒนาของประเทศไทยใน ๓ ช่วงแรกนั้น ไทยมีการอัตราการขยายตัวทางเศรษฐกิจสูงสุดเฉลี่ยถึง ๗% ต่อปี แต่มาถึงจุดหนึ่งหลังปี ๒๕๔๐ อัตราการขยายตัวทางเศรษฐกิจลดลงมาเป็น ๓-๔% ต่อปี

เหตุผลสำคัญเพราะไทยไม่เคยปรับโครงสร้างเศรษฐกิจอย่างจริงจังมาก่อน และไม่เคยมีการพัฒนาเทคโนโลยีของตัวเอง แรงงานไม่ได้มีทักษะจนกลายเป็นปัญหาความเหลื่อมล้ำของโอกาส ซึ่งในช่วงนี้รัฐบาลต้องการก้าวกระโดดข้ามหุบเหว ซึ่งต้องใช้ความกล้าหาญทางการเมือง และต้องใช้พลังที่เรียกว่าพลังประชารัฐ ในการขับเคลื่อนไทยแลนด์ ๔.๐

๓ กลไกขับเคลื่อนประเทศไทย ๔.๐ กลไกขับเคลื่อน (Engines of Growth) ชุดใหม่ ประกอบด้วย

๑) Productive Growth Engine ซึ่งเป้าหมายสำคัญเพื่อปรับเปลี่ยนประเทศไทยสู่ประเทศที่มีรายได้สูง (High Income Country) ที่ขับเคลื่อนด้วยนวัตกรรม ปัญญา เทคโนโลยี และ ความคิดสร้างสรรค์ กลไกดังกล่าว ประกอบไปด้วยการสร้างเครือข่ายความร่วมมือในรูปแบบประชารัฐ การบริหารจัดการสมัยใหม่ และการสร้างคลัสเตอร์ทางด้านเทคโนโลยี การพัฒนาขีดความสามารถด้านการวิจัยและพัฒนา การพัฒนาโมเดลธุรกิจที่ขับเคลื่อนด้วยนวัตกรรม กิจการร่วมทุนรัฐและเอกชนในโครงการขนาดใหญ่ รวมถึงการบ่มเพาะธุรกิจด้านเทคโนโลยี เป็นต้น ซึ่งถือเป็นการตอบโจทยความพยายามในการก้าวข้ามกับดักรัฐบาลรายได้ปานกลางที่ไทยกำลังเผชิญ

๒) Inclusive Growth Engine เพื่อให้ประชาชนได้รับประโยชน์และเป็นการกระจายรายได้ โอกาส และความมั่งคั่งที่เกิดขึ้น

โดยกลไกนี้ ประกอบด้วย การสร้างคลัสเตอร์เศรษฐกิจระดับกลุ่มจังหวัด การพัฒนาเศรษฐกิจระดับฐานรากในชุมชน การส่งเสริมวิสาหกิจเพื่อสังคม เพื่อตอบโจทยประเด็นปัญหาและความท้าทายทางสังคมในมิติต่างๆ การสร้างสภาพแวดล้อมที่เอื้ออำนวยต่อการทำธุรกิจ การส่งเสริมและสนับสนุนให้วิสาหกิจขนาดกลางและขนาดย่อมเข้มแข็งและสามารถแข่งขันได้ในเวทีโลก การสร้างงานใหม่ๆ เพื่อรองรับการเปลี่ยนแปลงในอนาคต การยกระดับขีดความสามารถ การเสริมสร้างทักษะและการเติมเต็มศักยภาพของประชาชนให้ทันกับพลวัตการเปลี่ยนแปลงจากภายนอก และการจ่ายภาษีให้แก่ผู้มีรายได้ต่ำกว่าเกณฑ์ที่กำหนดแบบมีเงื่อนไข (Negative Income Tax) เพื่อแก้ไขกับดักรัฐบาลที่เพิ่มขึ้นในปัจจุบัน

๓) Green Growth Engine การสร้างความมั่งคั่งของไทยในอนาคต จะต้องคำนึงถึงการพัฒนาและใช้เทคโนโลยีที่เป็นมิตรต่อสิ่งแวดล้อม เพื่อตอบโจทยการหลุดออกจากกับดักรัฐบาลที่ไม่สมดุลของการพัฒนาระหว่างคนกับสภาพแวดล้อม

โดยกลไกนี้ประกอบด้วย การมุ่งเน้นการใช้พลังงานทดแทน การปรับแนวคิดจากเดิมที่คำนึงถึงความได้เปรียบเรื่องต้นทุน (Cost Advantage) เป็นหลัก มาสู่การคำนึงถึงประโยชน์ที่ได้จากการลดความสูญเสียที่เกิดขึ้นทั้งระบบ (Lost Advantage) หัวใจสำคัญอยู่ที่การพัฒนากระบวนการผลิตให้ส่งผลกระทบต่อสิ่งแวดล้อมน้อยที่สุด อันจะเกิดประโยชน์กับประเทศและประชาคมโลกด้วยในเวลาเดียวกัน

ทั้ง ๓ กลไกขับเคลื่อน “ประเทศไทย ๔.๐” ถือเป็นการปฏิรูปประเทศไทยไปสู่ความมั่งคั่งอย่างมั่นคงและยั่งยืน เพื่อให้หลุดพ้นจากกับดักรัฐบาลที่มีรายได้ปานกลาง ซึ่งถือเป็นเปลี่ยนโมเดลเศรษฐกิจจากการพึ่งพาการลงทุนต่างประเทศ มีการลงทุนการวิจัยและพัฒนาตัวเองน้อยมากโดยมุ่งเน้นการพัฒนาการศึกษาคน สร้างการวิจัยและพัฒนา โครงสร้างเศรษฐกิจ ให้ไทยสามารถอยู่ได้ในศตวรรษที่ ๒๑ ซึ่งรัฐบาลต้องกล้าพอที่จะถอดกับดักรัฐบาลจากการดึงเงินลงทุนต่างประเทศ เอาเทคโนโลยีของต่างชาติมา และต้องยืนอยู่บนขาตัวเองในระดับหนึ่ง



“เป็นองค์กรหลักในการส่งเสริมสนับสนุนให้องค์กรปกครองส่วนท้องถิ่นปฏิบัติงานตามอำนาจหน้าที่ ภายใต้หลักธรรมาภิบาล เพื่อประโยชน์สุขของประชาชน”

ค่านิยม (Value)

“ยึดมั่นในหลักธรรมาภิบาล มุ่งเน้นบริการให้คำปรึกษา พัฒนาตนเองอย่างต่อเนื่อง”

พันธกิจ (Mission)

- พัฒนากรมส่งเสริมการปกครองท้องถิ่นและองค์กรปกครองส่วนท้องถิ่นให้มีความทันสมัย มีขีดสมรรถนะสูง และพัฒนาบุคลากรให้เป็นมืออาชีพ
- นำนวัตกรรมมาใช้และพัฒนากระบวนการข้อมูลสารสนเทศในการบริหารและการจัดการของกรมส่งเสริมการปกครองท้องถิ่นและองค์กรปกครองส่วนท้องถิ่น
- สร้างการมีส่วนร่วมในการบริหารจัดการของกรมส่งเสริมการปกครองท้องถิ่นและองค์กรปกครองส่วนท้องถิ่น
- ให้คำแนะนำปรึกษา (Consult) ประสานและสนับสนุน (Facilitate) การบริหารจัดการ และการให้บริการสาธารณะขององค์กรปกครองส่วนท้องถิ่น ให้สามารถปฏิบัติงานตามอำนาจหน้าที่ได้อย่างมีประสิทธิภาพภายใต้หลักธรรมาภิบาล
- พัฒนาการเมืองการปกครองในระบอบประชาธิปไตยอันมีพระมหากษัตริย์ทรงเป็นประมุข และน้อมนำปรัชญาเศรษฐกิจพอเพียงมาใช้

ประเด็นยุทธศาสตร์ (Strategic Issues) ๕ ประเด็น ดังนี้

ประเด็นยุทธศาสตร์ที่ ๑: ยกระดับขีดความสามารถของกรมส่งเสริมการปกครองท้องถิ่นให้มีความสมรรถนะสูง

ประเด็นยุทธศาสตร์ที่ ๒ : เพิ่มประสิทธิภาพการบริหารจัดการขององค์กรปกครองส่วนท้องถิ่นให้ตอบสนองความต้องการของประชาชน

ประเด็นยุทธศาสตร์ที่ ๓ : เพิ่มประสิทธิภาพการบริหารงานบุคคลและกิจการสภาขององค์กรปกครองส่วนท้องถิ่นตามหลักธรรมาภิบาล

ประเด็นยุทธศาสตร์ที่ ๔ : เพิ่มประสิทธิภาพการบริหารงานการเงินและการคลังขององค์กรปกครองส่วนท้องถิ่นให้มีอิสระและพึ่งพาตนเองได้

ประเด็นยุทธศาสตร์ที่ ๕ : เพิ่มประสิทธิภาพการให้บริการสาธารณะขององค์กรปกครองส่วนท้องถิ่นในการพัฒนาประเทศ

แนวทางดำเนินการเตรียมความพร้อมเข้าสู่ประชาคมอาเซียนขององค์กรปกครองส่วนท้องถิ่นมีดังนี้

- กลุ่ม อปท. ที่มีพรมแดนติดต่อกับประเทศเพื่อนบ้าน
- กลุ่ม อปท. ที่ต้องส่งเสริมด้านโครงสร้างพื้นฐานและระบบคมนาคม
- กลุ่ม อปท. ที่ต้องส่งเสริมด้านการค้าและการลงทุน
- กลุ่ม อปท. ที่ต้องส่งเสริมด้านการท่องเที่ยว
- กลุ่ม อปท. ที่ต้องส่งเสริมด้านการศึกษา
- กลุ่ม อปท. ที่ต้องส่งเสริมด้านสาธารณสุข
- กลุ่ม อปท. ที่ต้องส่งเสริมด้านสิ่งแวดล้อม
- กลุ่ม อปท. ที่ต้องส่งเสริมด้านอัตลักษณ์

๑.๔ แผนพัฒนาภาค/แผนพัฒนากลุ่มจังหวัด/แผนพัฒนาจังหวัด

๑) แผนพัฒนาภาคตะวันออกเฉียงเหนือ

ยุทธศาสตร์การพัฒนาภาคตะวันออกเฉียงเหนือ

(๑) เพิ่มศักยภาพการแข่งขันด้านเศรษฐกิจ โดยการยกมาตรฐานและประสิทธิภาพการผลิต การเกษตร การพัฒนาศักยภาพการประกอบการด้านอุตสาหกรรม อุตสาหกรรมบริการและการท่องเที่ยว การตั้ง องค์กรร่วมภาครัฐและเอกชนระดับพื้นที่เพื่อส่งเสริมอำนวยความสะดวกด้านการค้าการลงทุน และส่งเสริมความร่วมมือทางเศรษฐกิจกับประเทศเพื่อนบ้าน

(๒) สร้างคนให้มีคุณภาพ เพื่อพัฒนาคนให้มีสุขภาพที่ดีทั้งร่างกาย จิตใจและสติปัญญา ครอบรู้เท่าทันการเปลี่ยนแปลง สามารถดำรงชีพได้อย่างมีคุณภาพ

(๓) สร้างสังคมและเศรษฐกิจฐานรากให้เข้มแข็ง เพื่อสร้างความมั่นคงด้านอาหาร แก้ไขปัญหาความยากจน หนี้สิน และการออมของครัวเรือน มีสัมมาอาชีพที่มั่นคง สามารถพึ่งพาตนเองและดูแลครอบครัว ได้อย่างอบอุ่น

(๔) พื้นฟูทรัพยากรธรรมชาติและสิ่งแวดล้อมให้สมบูรณ์ โดยเร่งอนุรักษ์และฟื้นฟูพื้นที่ป่าไม้ให้ได้ ๑๕.๙ ล้านไร่ หรือร้อยละ ๒๕ ของพื้นที่ภาค ป้องกันการรุกพื้นที่ชุ่มน้ำ พัฒนาแหล่งน้ำและระบบชลประทาน พื้นฟูดิน ยับยั้งการแพร่กระจายดินเค็ม และเพิ่มประสิทธิภาพการจัดการโดยส่งเสริมทำเกษตรอินทรีย์

ทิศทางการพัฒนาในกลุ่มจังหวัดและจังหวัด

(๑) กลุ่มภาคตะวันออกเฉียงเหนือตอนบน ๑ ประกอบด้วยอุดรธานี หนองคาย หนองบัวลำภู และเลย) เน้นการฟื้นฟูระบบนิเวศน์เพื่อรักษาสมดุลธรรมชาติ การปรับโครงสร้างการผลิตด้านการเกษตร การส่งเสริมการค้า การลงทุนและการท่องเที่ยวเชื่อมโยงกับประเทศเพื่อนบ้าน

(๒) กลุ่มภาคตะวันออกเฉียงเหนือตอนบน ๒ ประกอบด้วย สกลนคร นครพนม และมุกดาหาร เน้นให้ความสำคัญกับความร่วมมือทางเศรษฐกิจกับประเทศเพื่อนบ้าน เพิ่มประสิทธิภาพการผลิตสินค้าการเกษตร ส่งเสริมพื้นที่ชลประทาน การทำปศุสัตว์โดยเฉพาะโคเนื้อ

(๓) กลุ่มภาคตะวันออกเฉียงเหนือตอนกลาง ประกอบด้วย ขอนแก่น กาฬสินธุ์ มหาสารคาม และร้อยเอ็ด เน้นการพัฒนาโครงสร้างพื้นฐานของเมืองรองรับการเป็นศูนย์กลางการค้าบริการ และการลงทุนของภาค การใช้ประโยชน์พื้นที่ชลประทานให้เกิดประโยชน์สูงสุด การทำการเกษตรก้าวหน้า การเตรียมการรองรับ อุตสาหกรรมพลังงานทดแทน (Ethanol) ควบคู่กับการเพิ่มประสิทธิภาพการผลิต

(๔) กลุ่มภาคตะวันออกเฉียงเหนือตอนล่าง ๑ ประกอบด้วย นครราชสีมา ชัยภูมิ บุรีรัมย์ สุรินทร์ มุ่งเน้นการพัฒนาระบบชลประทานให้เต็มศักยภาพ การเตรียมการรองรับอุตสาหกรรมพลังงานทดแทน (Ethanol) พัฒนาการท่องเที่ยวทั้งการท่องเที่ยวเชิงนิเวศน์และอารยธรรมขอมด้วยการสร้างคุณค่าเพิ่ม และพัฒนาเส้นทาง

(๕) กลุ่มภาคตะวันออกเฉียงเหนือตอนล่าง ๒ ประกอบด้วย อุบลราชธานี ศรีสะเกษ ยโสธร และอำนาจเจริญ มุ่งเน้นการพัฒนาแหล่งน้ำ และระบบบริหารจัดการเพื่อแก้ไขปัญหาน้ำท่วมและขาดแคลนน้ำ การสร้างงานและรายได้จากการท่องเที่ยวให้มากขึ้น

โครงการที่สำคัญ (Flagship Project)

(๑) โครงการผลิตข้าวหอมมะลิอินทรีย์ในทุ่งกุลาร่องให้เพื่อการส่งออก

(๒) โครงการพัฒนาเมืองมุกดาหารเป็นประตูสู่อินโดจีน

(๓) โครงการพัฒนาเส้นทางท่องเที่ยวอารยธรรมขอม

(๔) โครงการจัดการผลิตเอทานอลในภาคอีสาน

(๕) โครงการยกมาตรฐานการเรียนการสอนด้วยระบบศึกษาทางไกล

(๖) โครงการเกษตรยั่งยืนเพื่อชุมชนเข้มแข็ง

(๗) โครงการฟื้นฟูลุ่มน้ำชีตอนบนและลุ่มน้ำมูลตอนบนแบบบูรณาการเพื่อการผลิตที่ยั่งยืน

๒) แผนพัฒนาจังหวัดภาคตะวันออกเฉียงเหนือตอนล่าง ๒

วิสัยทัศน์ "ข้าวหอมมะลิเป็นเลิศ การท่องเที่ยวและการค้าชายแดนได้มาตรฐานสากล"

เป้าประสงค์รวม

(๑) เพิ่มผลผลิตให้ได้ตามมาตรฐาน และสร้างมูลค่าผลิตภัณฑ์ด้วยการแปรรูปเพิ่มช่องทางการตลาด ทั้งในและต่างประเทศ ข้าวหอมมะลิคุณภาพดี

(๒) พัฒนาคุณภาพแหล่งท่องเที่ยวที่มีศักยภาพให้ได้มาตรฐานและเสริมสร้างการบริหารจัดการการมีส่วนร่วมขององค์กรปกครองส่วนท้องถิ่นและชุมชนในแหล่งท่องเที่ยว

(๓) สร้างเครือข่ายการค้ากลุ่มจังหวัดเพื่อเพิ่มมูลค่าการค้าชายแดนด้วยระบบโลจิสติกส์ (Logistics) ที่มีประสิทธิภาพ

ประเด็นยุทธศาสตร์

- (๑) พัฒนาคุณภาพและเพิ่มมูลค่าข้าวหอมมะลิสู่ความต้องการของตลาด
- (๒) พัฒนาคุณภาพการท่องเที่ยวให้ได้ระดับมาตรฐานและยั่งยืน
- (๓) พัฒนาระบบสนับสนุนการบริหารจัดการธุรกิจการค้าและเพิ่มมูลค่าการค้าชายแดนครบวงจรและได้มาตรฐานสากล

ตำแหน่งการพัฒนา

- (๑) ข้าวหอมมะลิคุณภาพ
- (๒) การค้าชายแดน
- (๓) การท่องเที่ยว

๓) ยุทธศาสตร์การพัฒนาจังหวัดยโสธร

วิสัยทัศน์ “ยโสธรเมืองเกษตรอินทรีย์ เมืองแห่งวิถีอีสาน”

เป้าประสงค์

๑. ผลิตภัณฑ์มวลรวมของจังหวัด (GPP) เพิ่มขึ้น
๒. ประชาชนมีคุณภาพชีวิตที่ดีตามเกณฑ์เพิ่มขึ้น

ประเด็นยุทธศาสตร์

จากความสัมพันธ์ระหว่างวิสัยทัศน์ พันธกิจ สามารถนำมากำหนดเป็นประเด็นยุทธศาสตร์ของจังหวัด ซึ่ง ก.บ.จ.ยส. และผู้แทนภาคส่วนต่าง ๆ ในจังหวัดยโสธร ได้ร่วมกันพิจารณาจัดลำดับความสำคัญแล้ว ดังนี้

ยุทธศาสตร์ที่ ๑ ส่งเสริมการเกษตรอินทรีย์ครบวงจร และได้มาตรฐาน

ยุทธศาสตร์ที่ ๒ ส่งเสริมภูมิปัญญาท้องถิ่น วัฒนธรรมประเพณีและการค้า การท่องเที่ยว

ยุทธศาสตร์ที่ ๓ ยกระดับคุณภาพชีวิต เสริมสร้างความเข้มแข็งและความมั่นคง ของครอบครัวและสังคม

ยุทธศาสตร์ที่ ๔ อนุรักษ์ ปันฟู พัฒนาทรัพยากรธรรมชาติและสิ่งแวดล้อม

๑.๕ ยุทธศาสตร์การพัฒนาขององค์กรปกครองส่วนท้องถิ่นในเขตจังหวัด

๑. ยุทธศาสตร์ด้านเกษตรอินทรีย์

๒. ยุทธศาสตร์ด้านโครงสร้างพื้นฐาน

๓. ยุทธศาสตร์ด้านส่งเสริมการท่องเที่ยวและภูมิปัญญาท้องถิ่นวัฒนธรรมประเพณี

๔. ยุทธศาสตร์ด้านยกระดับคุณภาพชีวิตของประชาชนในท้องถิ่น

๕. ยุทธศาสตร์ด้านอนุรักษ์ ปันฟู พัฒนาทรัพยากรธรรมชาติและสิ่งแวดล้อมอย่างยั่งยืน

๒. ยุทธศาสตร์ขององค์การบริหารส่วนตำบลศรีฐาน

๒.๑ วิสัยทัศน์ (VISION)

“ แหล่งผลิตหมอนซิด มีเศรษฐกิจพอเพียง ประชาธิปไตยแบบมีส่วนร่วม รวมแหล่งท่องเที่ยวตามธรรมชาติ บ้านเมืองสะอาดน่าอยู่ ”

๒.๒ ยุทธศาสตร์ (strategic)

๑. ส่งเสริมคุณภาพชีวิตและเสริมสร้างเศรษฐกิจฐานราก
๒. โครงสร้างพื้นฐาน
๓. สังคมอยู่เย็นเป็นสุข
๔. การบริหารจัดการและอนุรักษ์ทรัพยากรธรรมชาติ
๕. การวางแผนการส่งเสริมการลงทุนพาณิชยกรรมและการท่องเที่ยว
๖. การอนุรักษ์ วัฒนธรรมจารีตประเพณี และภูมิปัญญาท้องถิ่น
๗. การบริหารจัดการองค์กรปกครองส่วนท้องถิ่น
๘. ประชาธิปไตยกระบวนการประชาสังคม

๒.๓ เป้าประสงค์ (Target)

๑. ส่งเสริมพัฒนาอาชีพสร้างงาน เพิ่มรายได้ พัฒนาคุณภาพชีวิตและดูแลผู้ด้อยโอกาสทางสังคมให้ได้รับบริการและสวัสดิการจากองค์กรปกครองส่วนท้องถิ่นอย่างทั่วถึง เป็นหมู่บ้านปลอดยาเสพติด
๒. ระบบสาธารณูปโภค สาธารณูปการ การคมนาคมขนส่ง มีประสิทธิภาพ สามารถตอบสนองความต้องการประชาชนอย่างทั่วถึง
๓. ประชาชนมีความสามัคคี สามารถป้องกันและรับมือจากสาธารณภัยต่างๆได้ ปัญหายาเสพติดและความไม่ปลอดภัยในชีวิตและทรัพย์สินในชุมชนลดลง
๔. ประชาชนมีจิตสำนึกและมีส่วนร่วมในการดูแลรักษาทรัพยากรธรรมชาติและสิ่งแวดล้อมเพิ่มมากขึ้น
๕. ประชาชนยึดถือและปฏิบัติตามแนวทางปรัชญาเศรษฐกิจพอเพียง พัฒนาแหล่งท่องเที่ยวที่มีอยู่ในท้องถิ่นให้เป็นสถานที่ท่องเที่ยวแห่งใหม่ของอำเภอ
๖. ประชาชนเข้ามามีส่วนร่วมในวันสำคัญทางศาสนา และร่วมอนุรักษ์ฟื้นฟู รักษา ศิลปวัฒนธรรมจารีตประเพณีและภูมิปัญญาของท้องถิ่นเพิ่มมากขึ้น
๗. อบต.มีการบริหารจัดการภาครัฐที่ดีและมีส่วนร่วมจากทุกภาคส่วนเพิ่มมากขึ้น
๘. ประชาชนมีส่วนร่วมประชาธิปไตยกระบวนการประชาสังคม

๒.๔ ตัวชี้วัด

๑. จำนวนกลุ่มส่งเสริมอาชีพเพิ่มขึ้นเพื่อให้ประชาชนในท้องถิ่นมีรายได้เพิ่มขึ้น และพึ่งตนเองได้ มากขึ้น
๒. จำนวนผู้สูงอายุ ผู้พิการ และประชาชนโดยทั่วไปที่มีสิทธิและลงทะเบียนกับอบต.เพื่อขอรับสิทธิได้รับบริการอย่างทั่วถึงทุกคน
๓. จำนวนโครงการด้านโครงสร้างพื้นฐานในด้านต่างๆที่อบต.จัดให้มีขึ้นในแต่ละปี
๔. ประชาชนผู้ประสบสาธารณภัยมีความพึงพอใจในการแก้ไขปัญหาความเดือดร้อน
๕. จำนวนครัวเรือนในตำบลศรีฐานสามารถบริหารจัดการขยะได้ด้วยตนเองเพิ่มขึ้น

๖. จำนวนประชาชนในตำบล มีความรู้และเข้ามามีส่วนร่วมในการพัฒนาการท่องเที่ยว ศาสนา ศิลปวัฒนธรรมประเพณีและกีฬาเพื่อขึ้น
๗. ปัญหายาเสพติดในพื้นที่ลดลง
๘. ตำบลศรีฐานมีผลการปฏิบัติงานที่มีประสิทธิภาพเพิ่มขึ้น
๙. ประชาชนมีส่วนร่วมประชาธิปไตยกระบวนการประชาสังคมเพิ่มขึ้น

๒.๕ ค่าเป้าหมาย

๑. จำนวนกลุ่มส่งเสริมอาชีพเพิ่มขึ้นปีละ ๒ กลุ่ม เพื่อให้ประชาชนในท้องถิ่นมีรายได้เพิ่มขึ้น และพึ่งตนเองได้มากขึ้น
๒. จำนวนผู้สูงอายุ ผู้พิการ และประชาชนโดยทั่วไปที่มีสิทธิและลงทะเบียนกับเทศบาลเพื่อขอรับสิทธิได้รับบริการอย่างทั่วถึงทุกคน ๑๐๐ เปอร์เซ็นต์
๓. อบต.จัดให้มีโครงสร้างพื้นฐานในด้านต่างๆ เพื่อให้บริการประชาชนได้ปีละ ๓ โครงการ
๔. ประชาชนผู้ประสบสาธารณภัยมีความพึงพอใจในการแก้ไขปัญหาความเดือดร้อน ร้อยละ ๘๐
๕. จำนวนครัวเรือนในตำบลศรีฐานสามารถบริหารจัดการขยะได้ด้วยตนเองเพิ่มขึ้นร้อยละ ๒๐ ครัวเรือนต่อปี
๖. ประชาชนในตำบล มีความรู้และเข้ามามีส่วนร่วมในการพัฒนาการท่องเที่ยว ศาสนา ศิลปวัฒนธรรมประเพณีและกีฬาเพื่อขึ้นร้อยละ ๑๐ ต่อปี
๗. ปัญหายาเสพติดที่เกิดขึ้นในพื้นที่ลดลง ร้อยละ ๕ ต่อปี
๘. อบต.ศรีฐานมีผลการปฏิบัติงานที่มีประสิทธิภาพ ร้อยละ ๖๐
๙. ประชาชนมีส่วนร่วมประชาธิปไตยกระบวนการประชาสังคมร้อยละ ๘๐

๒.๖ กลยุทธ์

๑. สนับสนุนโครงสร้างพื้นฐาน
๒. พัฒนาแหล่งน้ำเพื่อการอุปโภค-บริโภค และทำการเกษตร
๓. พัฒนาด้านสาธารณสุขบริโภคและสาธารณสุขการ
๔. ส่งเสริมและสนับสนุนด้านการศึกษา สาธารณสุข และการกีฬา
๕. ส่งเสริมและพัฒนาคุณภาพชีวิตเด็ก เยาวชน สตรี ผู้สูงอายุ ผู้พิการ ผู้ยากไร้ และผู้ด้อยโอกาส
๖. ส่งเสริมอาชีพให้กับประชาชน
๗. ส่งเสริมและพัฒนากลุ่มองค์กรประชาชนให้มีความเข้มแข็ง
๘. ป้องกัน บำบัด ฟื้นฟู ติดตามและช่วยเหลือเกี่ยวกับยาเสพติด
๙. สนับสนุนด้านความปลอดภัยในชีวิตและทรัพย์สินของประชาชน
๑๐. ส่งเสริมให้ประชาชนเข้ามามีส่วนร่วมในการพัฒนาท้องถิ่น และสร้างเครือข่ายประชาธิปไตย
๑๑. พัฒนาและส่งเสริมด้านการเกษตร ด้านการท่องเที่ยว
๑๒. อนุรักษ์ ฟื้นฟูทรัพยากรธรรมชาติและสิ่งแวดล้อม
๑๓. อนุรักษ์ ฟื้นฟู สืบสานศาสนา ศิลปวัฒนธรรม จารีตประเพณี และภูมิปัญญาท้องถิ่น
๑๔. ส่งเสริมให้ประชาชนนำแนวทางปรัชญาเศรษฐกิจพอเพียงมาใช้ในการดำเนินชีวิต
๑๕. พัฒนาประสิทธิภาพในการปฏิบัติงานในด้านต่างๆ เพื่อให้บริการประชาชนได้อย่างทั่วถึง
๑๖. ส่งเสริมให้ทุกภาคส่วนเข้ามามีส่วนร่วมในการปฏิบัติงานในด้านต่างๆของอบต.ภายใต้หลักธรรมาภิบาล

๒.๗ จุดยืนทางยุทธศาสตร์

- ๑) พัฒนาชุมชนให้น่าอยู่มีความปลอดภัย โดยได้รับบริการสาธารณะด้านโครงสร้างพื้นฐานที่จำเป็นเพื่อความสะดวก รวดเร็ว และรองรับการขยายตัวของชุมชนและเศรษฐกิจ
- ๒) พัฒนาระบบการศึกษา ส่งเสริมและสนับสนุนกิจกรรมสำคัญทางศาสนา อนุรักษ์ศิลปวัฒนธรรมท้องถิ่นให้คงอยู่สืบไป
- ๓) ส่งเสริมและพัฒนาศักยภาพคนและความเข้มแข็งของชุมชนในการพึ่งตนเองตามหลักปรัชญาของเศรษฐกิจพอเพียง
- ๔) กำจัดขยะมูลฝอยสิ่งปฏิกูลและมลภาวะสิ่งแวดล้อมในท้องถิ่นอย่างมีระบบและมีความยั่งยืน
- ๕) อบต.มีการบริหารจัดการภาครัฐที่ดีและมีส่วนร่วมจากทุกภาคส่วน

๒.๘ ความเชื่อมโยงของยุทธศาสตร์ในภาพรวม

โครงสร้างความเชื่อมโยงยุทธศาสตร์การพัฒนาขององค์การบริหารส่วนตำบลศรีฐาน พ.ศ. ๒๕๖๖-๒๕๗๐

| นโยบาย คสช. และรัฐบาล พล.อ.ประยุทธ์ จันทร์โอชา นายกรัฐมนตรี | แผนพัฒนาเศรษฐกิจและสังคม แห่งชาติ ฉบับที่ ๑๒ พ.ศ. ๒๕๖๐- ๒๕๖๔ | ยุทธศาสตร์ กรมส่งเสริมการปกครองท้องถิ่น | ยุทธศาสตร์จังหวัดยโสธร | ยุทธศาสตร์การพัฒนา องค์กรปกครองส่วนท้องถิ่นในเขต จังหวัดยโสธร | ยุทธศาสตร์อำเภอป่าติ้ว |
|--|---|---|---|---|---|
| <p>๑. นโยบายการปกป้องและเชิดชูสถาบันพระมหากษัตริย์</p> <p>๒. นโยบายการรักษาความมั่นคงของรัฐและการต่างประเทศ</p> <p>๓. นโยบายการลดความเหลื่อมล้ำของสังคมและการสร้างโอกาส</p> <p>๔. นโยบายการศึกษาและเรียนรู้ การทะนุบำรุงศาสนา ศิลปะและวัฒนธรรม</p> <p>๕. นโยบายการยกระดับคุณภาพบริการด้านสาธารณสุข และสุขภาพของประชาชน</p> <p>๖. นโยบายการเพิ่มศักยภาพทางเศรษฐกิจของประเทศ</p> <p>๗. นโยบายการส่งเสริมบทบาทและการใช้โอกาสในประชาคมอาเซียน</p> <p>๘. นโยบายการพัฒนาและส่งเสริมการใช้ประโยชน์จากวิทยาศาสตร์ เทคโนโลยี การวิจัยและการพัฒนาและนวัตกรรม</p> <p>๙. นโยบายการรักษาความมั่นคงของฐานทรัพยากร</p> <p>๑๐. นโยบายการส่งเสริมการบริหารราชการที่มีธรรมาภิบาลและการป้องกันปราบปรามการทุจริตและประพฤติมิชอบในภาครัฐ</p> <p>๑๑. นโยบายการปรับปรุงกฎหมายและกระบวนการยุติธรรม</p> | <p>วิสัยทัศน์ : สังคมอยู่ร่วมกันอย่างมีความสุข ด้วยความเสมอภาคเป็นธรรม และมีภูมิคุ้มกันต่อการเปลี่ยนแปลง</p> <p>ยุทธศาสตร์การพัฒนา มีดังนี้</p> <p>ยุทธศาสตร์ที่ ๑ : การเสริมสร้างและพัฒนาศักยภาพทุนมนุษย์</p> <p>ยุทธศาสตร์ที่ ๒ : การสร้างความเป็นธรรมและลดความเหลื่อมล้ำในสังคม</p> <p>ยุทธศาสตร์ที่ ๓ : การสร้างความเข้มแข็งทางเศรษฐกิจและแข่งขันได้อย่างยั่งยืน</p> <p>ยุทธศาสตร์ที่ ๔ : การเติบโตที่เป็นมิตรกับสิ่งแวดล้อมเพื่อการพัฒนาอย่างยั่งยืน</p> <p>ยุทธศาสตร์ที่ ๕ : การเสริมสร้างความมั่นคงแห่งชาติเพื่อการพัฒนาประเทศสู่ความมั่งคั่งและยั่งยืน</p> <p>ยุทธศาสตร์ที่ ๖ : การบริหารจัดการในภาครัฐ การป้องกันการทุจริตประพฤติมิชอบและธรรมาภิบาลในสังคมไทย</p> <p>ยุทธศาสตร์ที่ ๗ : การพัฒนาโครงสร้างพื้นฐานและระบบโลจิสติกส์</p> <p>ยุทธศาสตร์ที่ ๘ : การพัฒนาวิทยาศาสตร์ เทคโนโลยี วิจัยและนวัตกรรม</p> <p>ยุทธศาสตร์ที่ ๙ : การพัฒนาภาคเมืองและพื้นที่เศรษฐกิจ</p> <p>ยุทธศาสตร์ที่ ๑๐ : ความร่วมมือระหว่างประเทศเพื่อการพัฒนา</p> | <p>วิสัยทัศน์ : “ส่งเสริมองค์กรปกครองส่วนท้องถิ่นให้มีความเป็นเลิศในการจัดบริการสาธารณะเพื่อประโยชน์สุขของประชาชนในท้องถิ่น”</p> <p>ยุทธศาสตร์การพัฒนา มีดังนี้</p> <p>๑. การส่งเสริมองค์กรปกครองส่วนท้องถิ่นให้บริหารจัดการตามหลักธรรมาภิบาล</p> <p>๒. การส่งเสริมและพัฒนาการจัดบริการสาธารณะขององค์กรปกครองส่วนท้องถิ่นให้มี ประสิทธิภาพ</p> <p>๓. การเสริมสร้างสมรรถนะบุคลากรขององค์กรปกครองส่วนท้องถิ่นให้มีความเป็นมืออาชีพ</p> <p>๔. การพัฒนาระบบการเงินการคลังและระเบียบกฎหมายในการปฏิบัติงานขององค์กร ปกครองส่วนท้องถิ่นให้พร้อมรับการเปลี่ยนแปลง</p> <p>๕. การพัฒนากรมส่งเสริมการปกครองท้องถิ่นให้เป็นองค์กรที่มีขีดสมรรถนะสูงและทันสมัย</p> | <p>วิสัยทัศน์ : “ยโสธรเมืองเกษตรอินทรีย์ เมืองแห่งวิถีอีสาน”</p> <p>ยุทธศาสตร์การพัฒนา มีดังนี้</p> <p>๑. ส่งเสริมเกษตรอินทรีย์ครบวงจร และได้มาตรฐาน</p> <p>๒. ส่งเสริมภูมิปัญญาท้องถิ่น วัฒนธรรมประเพณี และการค้าการท่องเที่ยว</p> <p>๓. ยกระดับคุณภาพชีวิต</p> <p>เสริมสร้างความเข้มแข็งและความมั่นคง ของครอบครัว ชุมชน และสังคม</p> <p>๔. อนุรักษ์ ฟื้นฟู พัฒนา ทรัพยากรธรรมชาติและสิ่งแวดล้อม</p> | <p>วิสัยทัศน์ : “ยโสธรเมืองเกษตรอินทรีย์ประชาชนมีความสุขและการท่องเที่ยวที่เป็นมิตรกับสิ่งแวดล้อม”</p> <p>ยุทธศาสตร์การพัฒนา มีดังนี้</p> <p>๑. ยุทธศาสตร์ด้านเกษตรอินทรีย์</p> <p>๒. ยุทธศาสตร์ด้านโครงสร้างพื้นฐาน</p> <p>๓. ยุทธศาสตร์ด้านส่งเสริมการท่องเที่ยวและภูมิปัญญาท้องถิ่น วัฒนธรรมประเพณี</p> <p>๔. ยุทธศาสตร์ด้านยกระดับคุณภาพชีวิตของประชาชนในท้องถิ่น</p> <p>๕. ยุทธศาสตร์ด้านอนุรักษ์ ฟื้นฟู พัฒนาทรัพยากรธรรมชาติและสิ่งแวดล้อมอย่างยั่งยืน</p> | <p>วิสัยทัศน์ : เมืองน่าอยู่ มุ่งสู่เกษตรอินทรีย์ เศรษฐกิจดีแบบพอเพียง”</p> <p>ยุทธศาสตร์การพัฒนา มีดังนี้</p> <p>๑. ยกระดับคุณภาพชีวิต</p> <p>เสริมสร้างความเข้มแข็งของครอบครัวและชุมชน</p> <p>๒. อนุรักษ์ ฟื้นฟู พัฒนา ทรัพยากรธรรมชาติและสิ่งแวดล้อม</p> <p>๓. ส่งเสริมภูมิปัญญาท้องถิ่น วัฒนธรรม ประเพณี และการท่องเที่ยว</p> <p>๔. ส่งเสริมการเกษตรปลอดภัย และเกษตรอินทรีย์ครบวงจร</p> |

๓. การวิเคราะห์เพื่อพัฒนาท้องถิ่น

๓.๑ การวิเคราะห์กรอบการจัดทำยุทธศาสตร์ขององค์กรปกครองส่วนท้องถิ่น (ใช้การวิเคราะห์ SWOT Analysis/Demand (Demand Analysis)/Global Demand และ Trend ปัจจัยและสถานการณ์ การเปลี่ยนแปลงที่มีผลต่อการพัฒนา อย่างน้อยต้องประกอบด้วยการวิเคราะห์ศักยภาพด้านเศรษฐกิจ, ด้าน สังคม, ด้านทรัพยากรธรรมชาติและสิ่งแวดล้อม)มีรายละเอียดดังนี้

๑.จุดแข็ง (Strengths)

๑.๑ ระบบการบริหาร

๑. มีการจัดโครงสร้างภายในที่เหมาะสมสอดคล้องกับภารกิจ
๒. มีการแบ่งแยก/มอบหมายหน้าที่รับผิดชอบที่ชัดเจน
๓. บริหารจัดการโดยยึดหลักธรรมาภิบาล
๔. ส่งเสริมการมีส่วนร่วมของประชาชนในรูปแบบประชาคม

๑.๒ อัตรากำลังพนักงานส่วนตำบล ลูกจ้างประจำ และลูกจ้างชั่วคราว

๑. บุคลากรมีความรู้ความสามารถในการปฏิบัติงานในระดับดี
๒. มีการจัดส่งบุคลากรเข้ารับการฝึกอบรมอย่างต่อเนื่อง
๓. มีแผนอัตรากำลังที่เหมาะสมกับโครงสร้างอำนาจหน้าที่

๑.๓ การเงิน/งบประมาณ

๑. พัฒนารายได้โดยการปรับปรุงแหล่งรายได้และระบบจัดเก็บภาษี
๒. การใช้จ่ายเงินงบประมาณเป็นไปอย่างมีประสิทธิภาพและบรรลุเป้าหมาย

๑.๔ ศักยภาพของชุมชนและพื้นที่

๑. มีกลุ่มอาชีพหลากหลายกลุ่มและสามารถพัฒนาเป็นแหล่งเรียนรู้ภายในตำบลได้
๒. มีกลุ่มออมทรัพย์และกองทุนหมู่บ้านทุกหมู่บ้าน
๓. มีบุคลากรจากหน่วยงานของรัฐและองค์กรเอกชนที่อยู่ในพื้นที่ที่มีความรู้ความสามารถนำ

แนวคิดมาพัฒนาพื้นที่ได้มาก

๔. มีสินค้า OTOP ที่ได้รับมาตรฐานผลิตภัณฑ์ชุมชน (มผช.) มีความโดดเด่น เป็นอัตลักษณ์ สามารถจำหน่ายได้ทั้งในและนอกประเทศ

๕. มีแหล่งน้ำธรรมชาติ เช่น ลำโพง ลำห้วยถ่ม และลำห้วยต่างๆ เป็นต้น

๖. มีความหลากหลายทางธรรมชาติ เช่น ที่ลุ่ม/ที่ดอน,ป่าไม้ เป็นต้น

๗. มีพื้นที่ส่วนใหญ่เหมาะสมสำหรับการปลูกข้าว

๘. มีการอนุรักษ์วัฒนธรรม ประเพณี และส่งเสริมภูมิปัญญาท้องถิ่น เช่น รำวงย้อนยุค

๒.จุดอ่อน (Weaknesses)

๒.๑ ระบบการบริหาร

๑. กฎหมาย ระเบียบ ข้อบังคับ มีการแก้ไขเปลี่ยนแปลงอยู่ตลอดเวลาทำให้เจ้าหน้าที่ผู้ปฏิบัติสับสน/ขาดความชัดเจน

๒.๒ การเงิน/งบประมาณ

๑. งบประมาณมีจำนวนจำกัด มีรายได้ที่ได้รับการจัดสรรไม่เพียงพอต่อการพัฒนา

๒.๓ ขนบธรรมเนียมประเพณี และภูมิปัญญาท้องถิ่น

๑. เยาวชนขาดความตระหนักในการเข้าไปมีส่วนร่วมในกิจกรรมทางศาสนา

๒.๔ ทรัพยากรธรรมชาติและสิ่งแวดล้อม

๑. ประชาชนขาดความตระหนักในการดูแล และบำรุงรักษาสิ่งแวดล้อมและ
ทรัพยากรธรรมชาติ

๒. ขาดระบบคัดแยกขยะที่ถูกต้อง

๓. ขาดการรณรงค์ที่ต่อเนื่องเพื่อสร้างจิตสำนึกให้กับชุมชน/หมู่บ้าน

๔. การประสบปัญหาภัยธรรมชาติตลอดทั้งปี เช่น ภัยแล้ง น้ำท่วม

๓.โอกาส (Opportunity)

๑. การแก้ปัญหาความยากจน ปัญหายาเสพติด ตามนโยบายของรัฐบาล

๒. รัฐบาลสนับสนุนโครงการตามแผนยุทธศาสตร์อยู่ดีมีสุข

๓. ระบบเทคโนโลยีสารสนเทศที่ทันสมัย

๔. นโยบายของรัฐบาล/จังหวัด ที่สนับสนุนส่งเสริมด้านการเกษตร การท่องเที่ยว สอดคล้องกับ
ยุทธศาสตร์ตำบล

๕. การสร้างความเข้มแข็งตามระบบเศรษฐกิจแบบพอเพียง

๖. การพัฒนาตามวิสัยทัศน์ของจังหวัดยโสธร “ยโสธรเมืองแห่งวิถีอีสาน เกษตรอินทรีย์ก้าวไกลสู่
สากล”

๔.ปัญหาอุปสรรคหรือข้อจำกัด (Threat)

๑. กฎหมาย ระเบียบ ข้อบังคับ ขาดความยืดหยุ่นไม่เหมาะสมสอดคล้องกับภารกิจ

๒. ห้วงระยะเวลาในการจัดสรร/เบิกจ่ายเงินอุดหนุนของรัฐบาลล่าช้าไม่แน่นอน

๓. ผลการถ่ายโอนภารกิจทำให้มีงาน/หน้าที่ เพิ่มขึ้นแต่ไม่มีบุคลากรรองรับ

๔. ค่าครองชีพสูง และภาวะวิกฤตการณ์น้ำมันแพง

๕. ภาระหน้าที่เพิ่มมากขึ้น ตามภารกิจที่ได้รับการถ่ายโอน

๖. ตลาดสินค้าการเกษตรมีความต้องการไม่แน่นอน

๗. สถานการณ์ทางการเมืองมีความไม่แน่นอน

๘. กลุ่มอาชีพ วิสาหกิจชุมชนขาดความรู้ ทักษะ การพัฒนาผลิตภัณฑ์

๓.๒ การประเมินสถานการณ์สภาพแวดล้อมภายนอกที่เกี่ยวข้อง

ก. ด้านโครงสร้างพื้นฐาน

๑. ขอบข่ายและปริมาณของปัญหา

๑.๑ ถนนส่วนใหญ่คับแคบ ไม่ได้มาตรฐาน สภาพผิวจราจรชำรุด บางส่วนเป็นถนนลูกรัง และมี
ป้ายสัญญาณจราจรไม่ครบถ้วนโดยเฉพาะบริเวณจุดเสี่ยง

๑.๒ การติดตั้งไฟฟ้าสาธารณะยังไม่ครอบคลุมพื้นที่ในเขตชุมชนและถนนสายต่าง ๆ บางส่วนก็
ชำรุด และโดยเฉพาะตามถนนอรุณประเสริฐที่ชำรุดหลายจุด

๑.๓ สะพานข้ามลำห้วยไผ่ไม่ได้มาตรฐาน ยังเป็นสะพานไม้และมีสภาพชำรุด

๑.๔ โทรศัพท์สาธารณะภายในชุมชนไม่เพียงพอต่อความต้องการของประชาชน

๑.๕ ป้ายชื่อถนน ซอย ยังมีไม่ครบ และบางส่วนชำรุด

๒. พื้นที่เป้าหมาย/กลุ่มเป้าหมาย

๒.๑ ถนนในเขตองค์การบริหารส่วนตำบลศรีฐาน ที่อยู่ในความดูแลรับผิดชอบเอง และถนนใน
ความดูแลของหน่วยงานอื่น เช่น แขวงทางหลวง, กรมทางหลวงชนบท เป็นต้น

๒.๒ ไฟฟ้าสาธารณะบริเวณทางแยก, สนามกีฬา, โรงเรียน เป็นต้น และไฟฟ้าส่องสว่างสาธารณะถนนไป อำเภอคำเขื่อนแก้ว บริเวณทางเข้าตำบลศรีฐาน เส้นทางบ้านนิคม ตำบลกระจาย ถึงปากทางเข้าบ้านศรีฐานหมู่ที่ ๑ , ทางไปบ้านกุดสำโรง หมู่ที่ ๖, ทางไปบ้านเตาไห หมู่ที่ ๕และหมู่ที่ ๗

๒.๓ สะพานข้ามลำโพงน้อย ลำโพงใหญ่ บ้านเตาไห หมู่ที่ ๗

๒.๔ โทรศัพท์สาธารณะในเขตหมู่บ้าน

๒.๕ ป้ายชื่อ ถนน ซอย หมู่บ้าน

๓. การคาดการณ์แนวโน้มในอนาคต

๓.๑ จะต้องดำเนินการก่อสร้าง ปรับปรุง บูรณะซ่อมแซม จัดหาสิ่งสาธารณูปโภค สาธารณูปการ เช่น ถนน ทางเท้า ท่อระบายน้ำ สะพาน ไฟฟ้าสาธารณะ โทรศัพท์สาธารณะ สะพาน ป้ายชื่อถนน ซอย ฯลฯ ให้เพียงพอต่อการให้บริการสาธารณะครอบคลุมพื้นที่เป็นโครงข่ายเชื่อมโยงครบวงจรและได้มาตรฐาน

๓.๒ จะต้องดำเนินการจัดวางระบบผังเมืองรวมขององค์การบริหารส่วนตำบล

ข. ด้านเศรษฐกิจ

๑. ขอบข่ายและปริมาณของปัญหา

๑.๑ ประชาชนทั่วไปและผู้สูงอายุบางส่วนว่างงานและขาดเงินทุนในการประกอบอาชีพ

๑.๒ ประชาชนขาดการรวมกลุ่มกันประกอบอาชีพอย่างจริงจัง

๑.๓ ประชาชนไม่มีตลาดสำหรับจำหน่ายสินค้าที่ได้มาตรฐาน

๒. พื้นที่เป้าหมาย/กลุ่มเป้าหมาย

หมู่บ้านจำนวน ๙ หมู่บ้าน

๓. การคาดการณ์แนวโน้มในอนาคต

๓.๑ จะต้องส่งเสริมให้มีการจัดตั้งร้านค้าชุมชน, ศูนย์จำหน่ายสินค้าหนึ่งตำบลหนึ่งผลิตภัณฑ์, ศูนย์กลางการค้าสินค้าเกษตร และจุดพักรถให้กับนักท่องเที่ยวและประชาชนทั่วไป

๓.๒ พัฒนาส่งเสริมสนับสนุนให้มีการรวมกลุ่มอาชีพในชุมชน ส่งเสริมให้ประชาชนมีงานทำ มีรายได้

ค. ด้านสังคม

๑. ขอบข่ายและปริมาณของปัญหา

๑.๑ มีการแพร่ระบาดของยาเสพติด วัยรุ่นจับกลุ่มมั่วสุมในยามวิกาล บางครั้งมีการทะเลาะวิวาท ก่ออาชญากรรมและลักเล็กขโมยน้อย

๑.๒ ประชาชนบางส่วนไม่มีที่ดินทำกินเป็นของตนเอง

๑.๓ สภาพครอบครัวขาดความอบอุ่น บุตรหลานถูกทอดทิ้งให้อยู่กับปู่ย่าตายาย

๑.๔ ประชาชนขาดความรู้ ความเข้าใจในการดูแลและหวังรักษาสุขภาพ และการป้องกันการแพร่ระบาดของโรคติดต่อ รวมทั้งการกำจัดพาหะของโรค

๑.๕ ประชาชนไม่รับทราบข่าวจากทางราชการได้อย่างเพียงพอ และยังขาดารมีส่วนร่วมและความร่วมมือในบางเรื่อง เช่นการประชุมต่าง ๆ

๒. พื้นที่เป้าหมาย/กลุ่มเป้าหมาย

หมู่บ้านจำนวน ๙ หมู่บ้าน

๓. การคาดการณ์แนวโน้มในอนาคต

๓.๑ จะต้องเสริมสร้างความรู้ ความเข้าใจ รมรงค์ปลูกจิตสำนึกให้เด็ก เยาวชน และประชาชนทั่วไปเห็นคุณค่าของการดูแลสุขภาพ ออกกำลังกาย และตระหนักถึงพิษภัยของยาเสพติด

๓.๒ จัดให้มีการบริการด้านสาธารณสุขขั้นพื้นฐานและสวัสดิการสังคมให้สอดคล้องกับความต้องการของประชาชนในชุมชน

๓.๓ ส่งเสริม สนับสนุน เปิดโอกาสให้ประชาชนทุกเพศ ทุกวัย ทุกระดับ ได้รับการศึกษาตามความเหมาะสมกับศักยภาพของท้องถิ่น

๓.๔ ส่งเสริมให้สถาบันครอบครัวและชุมชนมีความเข้มแข็งในการดูแลและพัฒนาให้เป็นชุมชนที่อยู่ร่วมกันอย่างสงบสุขและมีความเอื้ออาทรต่อกัน

๓.๕ ประชาชนในท้องถิ่นได้รับความปลอดภัยในชีวิตและทรัพย์สิน

ง. ด้านทรัพยากรธรรมชาติและสิ่งแวดล้อม

๑. ขอบข่ายและปริมาณของปัญหา

๑.๑ ปริมาณขยะมูลฝอยมีแนวโน้มเพิ่มมากขึ้นในแต่ละวันทำให้ไม่สามารถจัดเก็บและกำจัดได้ทันรวมทั้งยังไม่มีสถานที่ที่เหมาะสมจะกำจัดได้ถูกวิธีตามหลักสุขาภิบาล

๑.๒ ไม่มีระบบบำบัดน้ำเสียที่ได้มาตรฐาน ก่อนปล่อยน้ำลงสู่แหล่งน้ำสาธารณะ

๒. พื้นที่เป้าหมาย/กลุ่มเป้าหมาย

หมู่บ้านจำนวน ๙ หมู่บ้าน

๓. การคาดการณ์แนวโน้มในอนาคต

๓.๑ ดำเนินการจัดหาสถานที่ดำเนินการก่อสร้างระบบกำจัดขยะมูลฝอย และระบบบำบัดน้ำเสียในชุมชนให้ถูกวิธีตามหลักสุขาภิบาล

๓.๒ ปรับปรุงภูมิทัศน์บริเวณสองข้างทาง เกาะกลางถนน ที่สาธารณะใหม่ความสะอาดเป็นระเบียบเรียบร้อย ร่มรื่น สวยงาม

๓.๓ ส่งเสริมให้ชุมชนเป็นเครือข่ายด้านการอนุรักษ์ทรัพยากรธรรมชาติและสิ่งแวดล้อมโดยการเสริมสร้างองค์ความรู้ ปลูกจิตสำนึก และมุ่งเน้นขบวนการมีส่วนร่วมของประชาชนในการดูแลบริหารจัดการทรัพยากรธรรมชาติและสิ่งแวดล้อมอย่างครบวงจรในทุกระดับ

จ. ด้านการเมือง การบริหาร

๑. ขอบข่ายและปริมาณของปัญหา

๑.๑ ประชาชนบางส่วนไม่ไปใช้สิทธิเลือกตั้ง เนื่องจากยังขาดความรู้ ความเข้าใจในระบบการเมือง การปกครองระบอบประชาธิปไตย และย้ายมาจากถิ่นอื่นโดยไม่ได้ย้ายทะเบียนบ้านเขามาตามที่อยู่อาศัยจริง

๑.๒ ประชาชนส่วนใหญ่ไม่มีการรวมตัวกันเป็นกลุ่มหรือองค์กรชุมชนทำให้ บางส่วนยังขาดความร่วมมือดำเนินกิจกรรมการพัฒนาหรือแสดงความคิดเห็นในเรื่องต่าง ๆ

๑.๓ การประชาสัมพันธ์ข้อมูลข่าวสารของทางราชการ ยังไม่ครอบคลุมพื้นที่อื่นเนื่องจากระบบเสียงตามสายยังติดตั้งไม่ทั่วถึง, ไม่มีป้ายประชาสัมพันธ์ในชุมชน เป็นต้น

๑.๔ องค์การบริหารส่วนตำบลมีวัสดุ อุปกรณ์ เครื่องมือ เครื่องใช้ในการปฏิบัติงานยังไม่เพียงพอ บางส่วน ล้าสมัย

๒. พื้นที่เป้าหมาย/กลุ่มเป้าหมาย

หมู่บ้านจำนวน ๙ หมู่บ้าน

๓. การคาดการณ์แนวโน้มในอนาคต

๓.๑ เสริมสร้างความรู้ ความเข้าใจและปลูกจิตสำนึกด้านการเมืองการปกครองแก่บุคคลทุกระดับทุกวัย โดยร่วมกับสถาบันการศึกษาและโรงเรียนในท้องถิ่น

๓.๒ ส่งเสริมการรวมกลุ่มเป็นภาคีเพื่อการมีส่วนร่วมในการเสริมสร้างความมั่นคงและความเป็น
ระเบียบเรียบร้อยและส่งเสริมการเรียนรู้ตามแนวทางเวทีประชาคม

๓.๓ จะต้องดำเนินการ จัดหาเครื่องมือ เครื่องใช้และให้เพียงพอต่อการให้บริการสาธารณะ

๓.๔ องค์การบริหารส่วนตำบล จะต้องเป็นศูนย์กลางการให้บริการข้อมูลข่าวสารแก่ประชาชนใน
ชุมชน รวมทั้งการลงทุนของภาคเอกชน

ความเชื่อมโยงยุทธศาสตร์จังหวัดกับยุทธศาสตร์การพัฒนาขององค์กรปกครองส่วนท้องถิ่น
 โครงสร้างเชื่อมโยงแผนยุทธศาสตร์การพัฒนาองค์การบริหารส่วนตำบลศรีฐาน พ.ศ.๒๕๖๖-๒๕๗๐

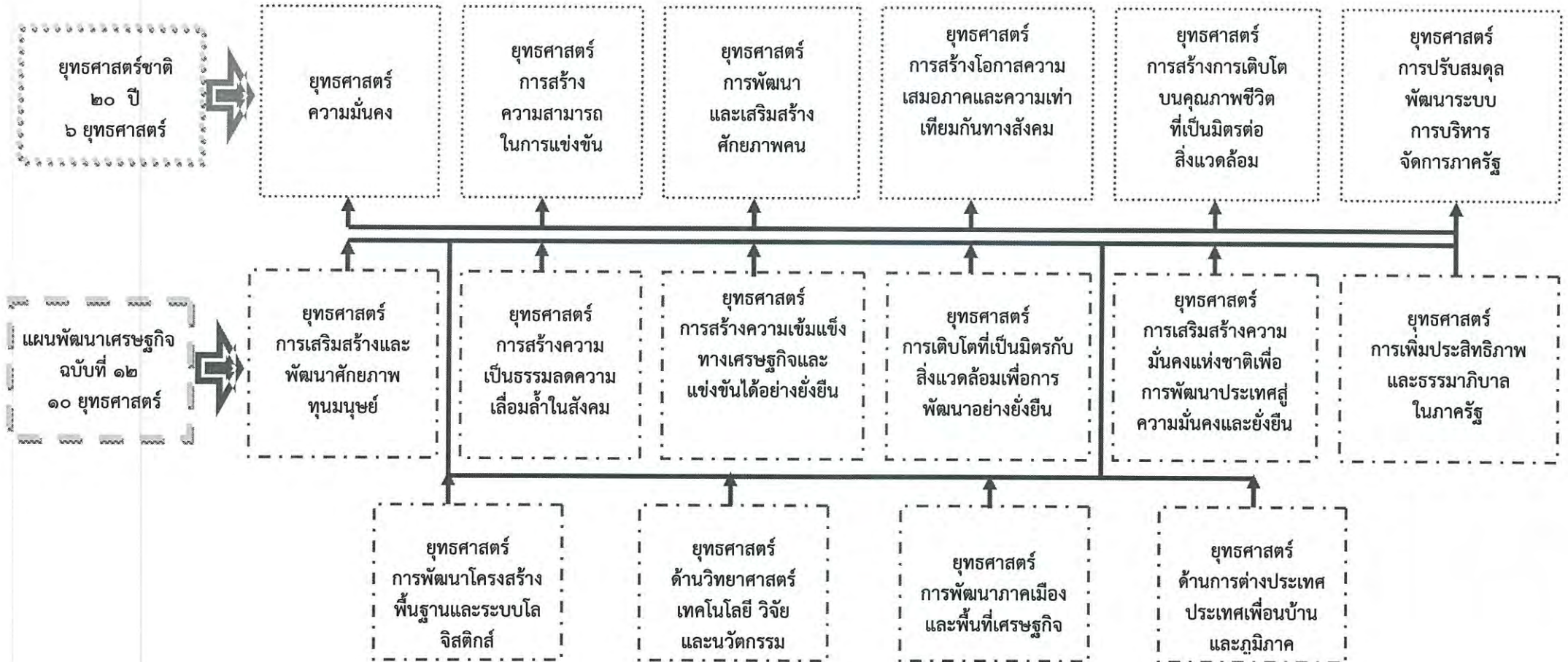

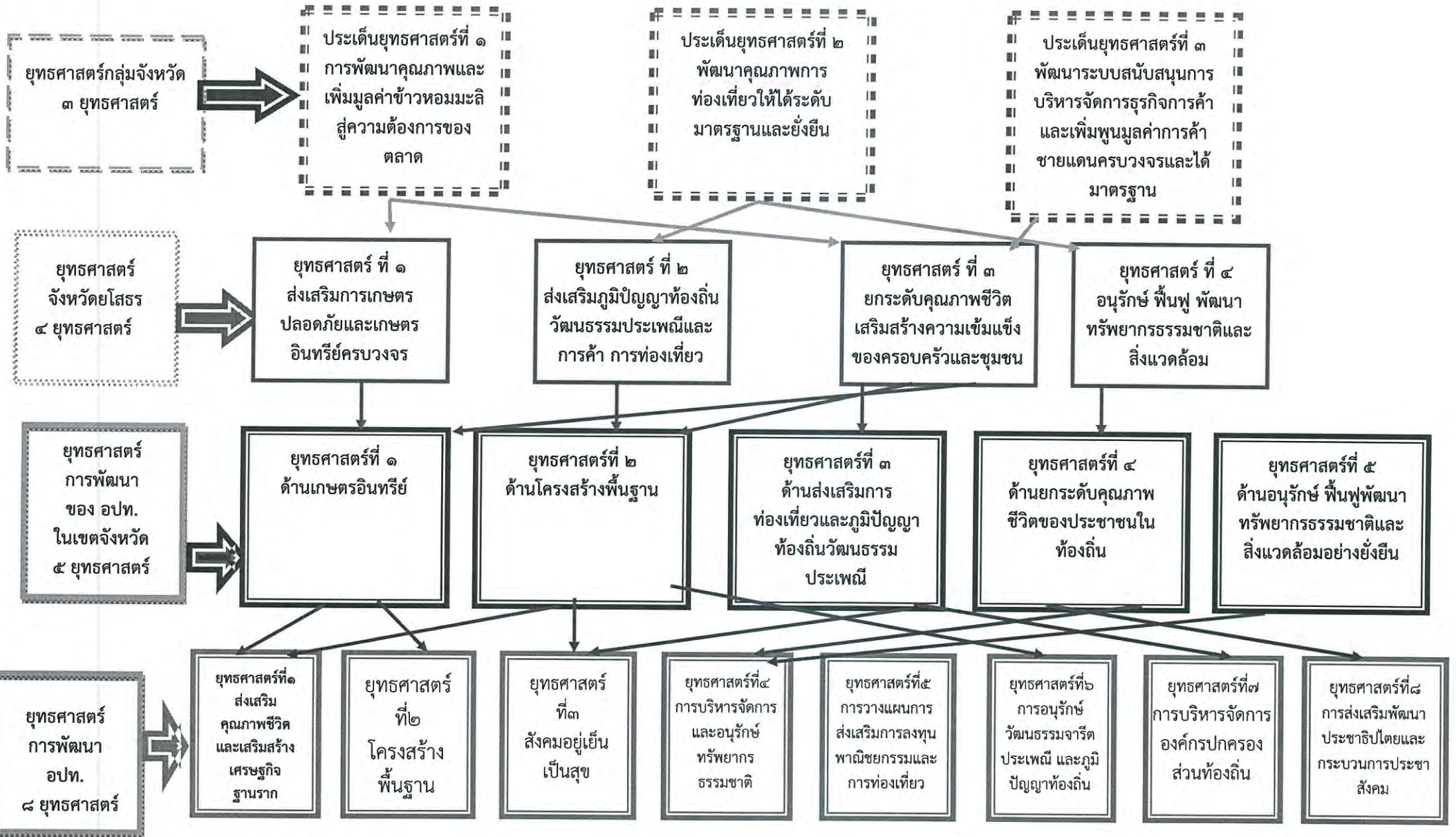

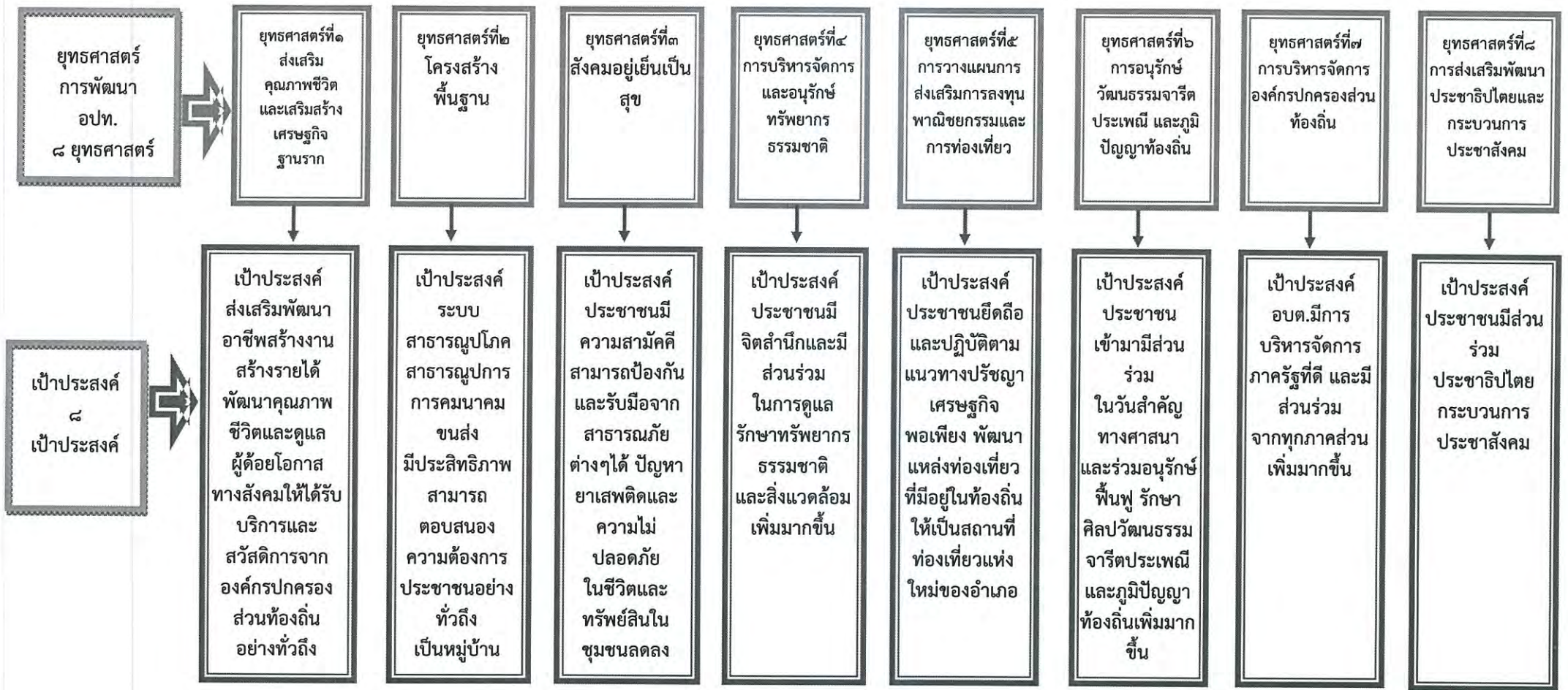

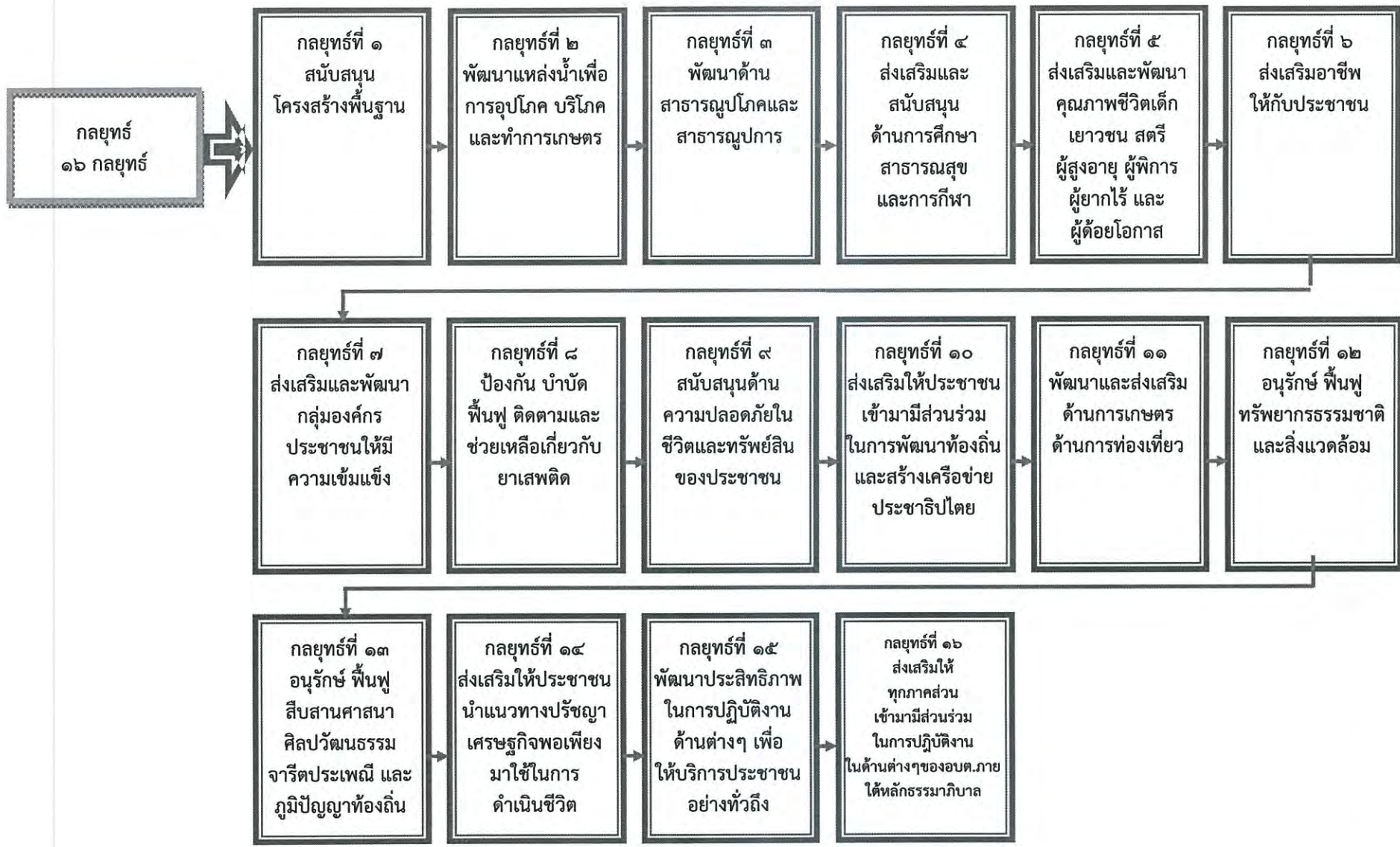

แผนที่ยุทธศาสตร์ Strategy Map

ยุทธศาสตร์การพัฒนาขององค์การบริหารส่วนตำบลศรีฐาน
Strategy Map

วิสัยทัศน์

แหล่งผลิตหมอนขิด มีเศรษฐกิจพอเพียง ประชาธิปไตยแบบมีส่วนร่วม รวมแหล่งท่องเที่ยวตามธรรมชาติ บ้านเมืองสะอาดน่าอยู่

ยุทธศาสตร์
การพัฒนา อปท.
๘ ยุทธศาสตร์

ยุทธศาสตร์ที่
๑
ส่งเสริม
คุณภาพชีวิต
และเสริมสร้าง
เศรษฐกิจ

ยุทธศาสตร์ที่๒
โครงสร้าง
พื้นฐาน

ยุทธศาสตร์ที่๓
สังคมอยู่เย็นเป็น
สุข

ยุทธศาสตร์ที่๔
การบริหารจัดการ
และอนุรักษ์
ทรัพยากร
ธรรมชาติ

ยุทธศาสตร์ที่๕
การวางแผนการ
ส่งเสริมการลงทุน
พาณิชย์กรรมและ
การท่องเที่ยว

ยุทธศาสตร์ที่
๖
การอนุรักษ์
วัฒนธรรมจารีต
ประเพณี และภูมิ
ปัญญาท้องถิ่น

ยุทธศาสตร์ที่๗
การบริหารจัดการ
องค์กรปกครองส่วน
ท้องถิ่น

ยุทธศาสตร์ที่๘
ประชาธิปไตย
กระบวนการ
ประชาสังคม

เป้าประสงค์
๘
เป้าประสงค์

เป้าประสงค์
ส่งเสริมพัฒนาอาชีพ
สร้างรายได้ พัฒนา
คุณภาพชีวิตและดูแล
ผู้ด้อยโอกาส
ทางสังคมให้ได้รับ
บริการและสวัสดิการ
จากองค์กรปกครอง
ส่วนท้องถิ่น
อย่างทั่วถึง

เป้าประสงค์
ระบบ
สาธารณูปโภค
สาธารณูปการ
การคมนาคมขนส่ง
มีประสิทธิภาพ
สามารถตอบสนอง
ความต้องการ
ประชาชนอย่าง
ทั่วถึง
เป็นหมู่บ้าน
ปลอดภัยเสถียร

เป้าประสงค์
ประชาชนมี
ความสามัคคี
สามารถป้องกัน
และรับมือจาก
สาธารณภัยต่างๆ
ได้ ปัญหายาเสพติด
และความไม่
ปลอดภัย
ในชีวิตและ
ทรัพย์สินในชุมชน
ลดลง

เป้าประสงค์
ประชาชนมี
จิตสำนึกและมีส่วน
ร่วมในการดูแล
รักษาทรัพยากร
ธรรมชาติ
และสิ่งแวดล้อม
เพิ่มมากขึ้น

เป้าประสงค์
ประชาชนยึดถือ
และปฏิบัติตาม
แนวทางปรัชญา
เศรษฐกิจพอเพียง
พัฒนา
แหล่งท่องเที่ยว
ที่มีอยู่ในท้องถิ่น
ให้เป็นสถานที่
ท่องเที่ยวแห่งใหม่
ของอำเภอ

เป้าประสงค์
ประชาชน
เข้ามามีส่วนร่วม
ในวันสำคัญ
ทางศาสนา
และร่วมอนุรักษ์
ฟื้นฟู รักษา
ศิลปวัฒนธรรม
จารีตประเพณีและ
ภูมิปัญญาท้องถิ่น
เพิ่มมากขึ้น

เป้าประสงค์
อบต.มีการ
บริหารจัดการ
ภาครัฐที่ดี และมี
ส่วนร่วม
จากทุกภาคส่วน
เพิ่มมากขึ้น

เป้าประสงค์
ประชาชนมีส่วนร่วม
ร่วม
ประชาธิปไตย
กระบวนการ
ประชาสังคม

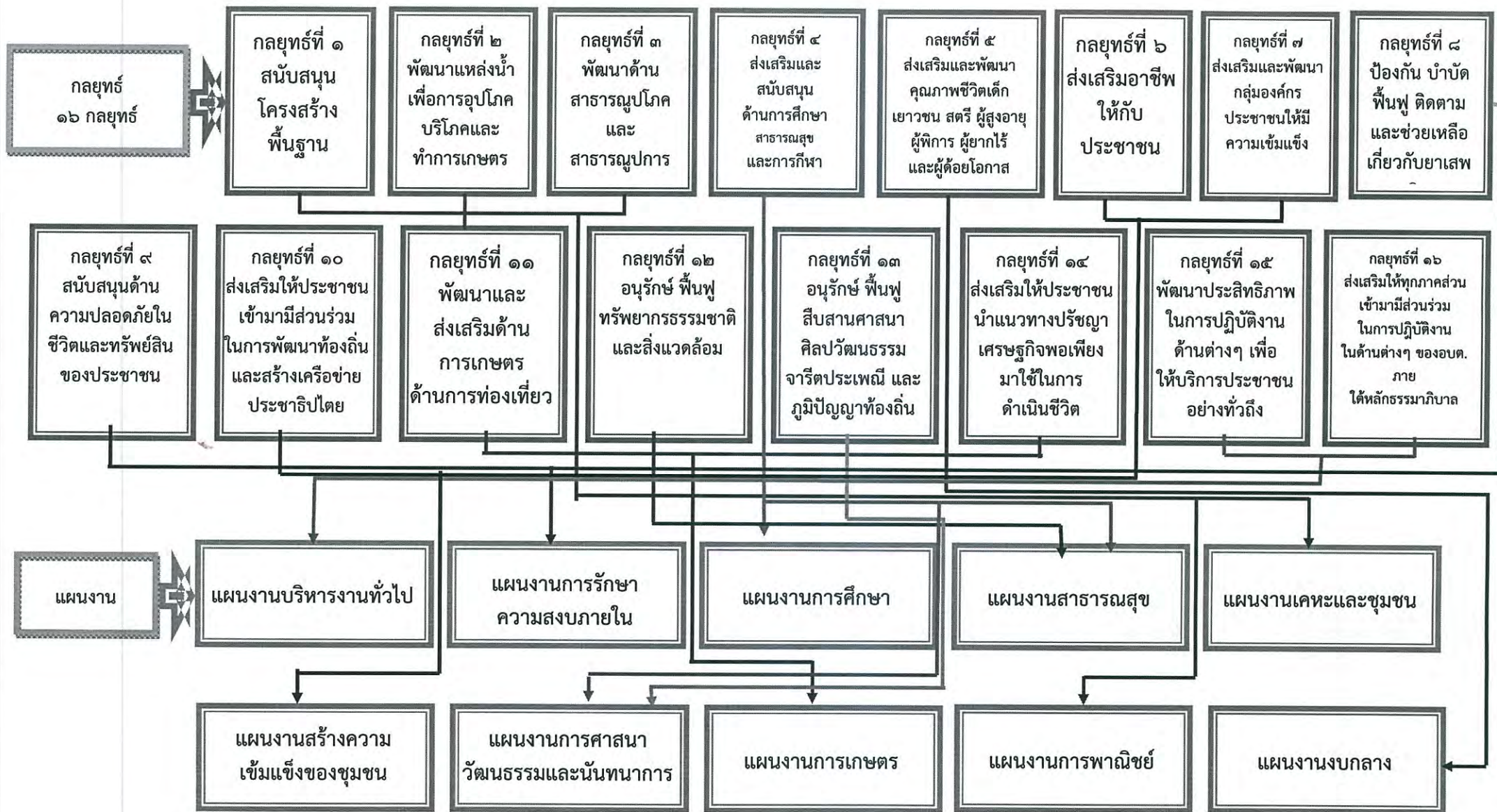



ส่วนที่ ๓

การนำแผนพัฒนาท้องถิ่นไปสู่การปฏิบัติ

ส่วนที่ ๓

การนำแผนพัฒนาท้องถิ่นไปสู่การปฏิบัติ

๑. ยุทธศาสตร์การพัฒนาและแผนงาน

| ที่ | ยุทธศาสตร์ | ด้าน | แผนงาน | หน่วยงาน รับผิดชอบหลัก | หน่วยงาน สนับสนุน |
|-----|---|---|--|---|----------------------|
| ๑ | ส่งเสริมคุณภาพชีวิตและเสริมสร้างเศรษฐกิจฐานราก | ๑.ด้านบริหารทั่วไป ๒.ด้านบริการชุมชนและสังคม ๓.ด้านการดำเนินงานอื่น | ๑.แผนงานการศึกษา ๒.แผนงานสังคมสงเคราะห์ ๓.แผนงานสร้างความเข้มแข็งของชุมชน ๔.แผนงานสาธารณสุข ๕.แผนงานงบกลาง | -สำนักปลัด -กองการศึกษาฯ -กองสาธารณสุขฯ -กองสวัสดิการฯ | อบต. ศรีฐาน |
| ๒ | โครงสร้างพื้นฐาน | ๑.ด้านบริการชุมชนและสังคม | ๑.เคหะและชุมชน | -กองช่าง | |
| ๓ | สังคมอยู่เย็นเป็นสุข | ๑.ด้านบริหารงานทั่วไป ๒.ด้านบริการชุมชนและสังคม | ๑.แผนงานการรักษาความสงบภายใน ๒.แผนงานสังคมสงเคราะห์ ๓.แผนงานสร้างความเข้มแข็งของชุมชน | -สำนักปลัด | |
| ๔ | การบริหารจัดการและอนุรักษ์ทรัพยากรธรรมชาติ | ๑.ด้านการเศรษฐกิจ | ๑.แผนงานการเกษตร | -กองช่าง | |
| ๕ | การวางแผนการส่งเสริมการลงทุนพาณิชย์กรรมและการท่องเที่ยว | - | - | - | |
| ๖ | การอนุรักษ์วัฒนธรรมจารีตประเพณี และภูมิปัญญาท้องถิ่น | ๑.ด้านบริการชุมชนและสังคม | ๑.แผนงานการศาสนา วัฒนธรรมและนันทนาการ | -กองการศึกษาฯ | |
| ๗ | การบริหารจัดการองค์กรปกครองส่วนท้องถิ่น | ๑.ด้านบริหารทั่วไป | ๑.แผนงานบริหารงานทั่วไป | -สำนักปลัด | |
| ๘ | ประชาธิปไตยกระบวนการประชาสังคม | - | - | - | |
| รวม | ๘ ยุทธศาสตร์ | ๔ ด้าน | ๙ แผนงาน | ๖ หน่วยงาน | |

บัญชีโครงการพัฒนาท้องถิ่น

-บัญชีสรุปโครงการพัฒนา (แบบ ผ.๐๑)

๒. บัญชีโครงการพัฒนาท้องถิ่น

แบบ ผ.๐๑

บัญชีสรุปโครงการพัฒนา
แผนพัฒนาท้องถิ่น(พ.ศ.๒๕๖๖-๒๕๗๐)
องค์การบริหารส่วนตำบลศรีฐาน

| ยุทธศาสตร์ | ปี ๒๕๖๖ | | ปี ๒๕๖๗ | | ปี ๒๕๖๘ | | ปี ๒๕๖๙ | | ปี ๒๕๗๐ | | รวม ๕ ปี | |
|---|--------------|----------------|--------------|----------------|--------------|----------------|--------------|----------------|--------------|----------------|--------------|----------------|
| | จำนวนโครงการ | งบประมาณ (บาท) | จำนวนโครงการ | งบประมาณ (บาท) | จำนวนโครงการ | งบประมาณ (บาท) | จำนวนโครงการ | งบประมาณ (บาท) | จำนวนโครงการ | งบประมาณ (บาท) | จำนวนโครงการ | งบประมาณ (บาท) |
| ๑)ยุทธศาสตร์การส่งเสริมคุณภาพชีวิตและเสริมสร้างเศรษฐกิจฐานราก | | | | | | | | | | | | |
| ๑.๑) แผนงานการศึกษา | ๓๖ | ๖,๖๗๑,๐๐๐ | ๓๖ | ๖,๖๘๑,๐๐๐ | ๓๖ | ๖,๖๘๑,๐๐๐ | ๓๖ | ๖,๖๘๑,๐๐๐ | ๓๖ | ๖,๖๘๑,๐๐๐ | ๑๘๐ | ๓๓,๓๙๕,๐๐๐ |
| ๑.๒) แผนงานสาธารณสุข | ๒๑ | ๑,๓๑๙,๐๐๐ | ๒๑ | ๑,๓๑๙,๐๐๐ | ๒๑ | ๑,๓๑๙,๐๐๐ | ๒๑ | ๑,๓๑๙,๐๐๐ | ๒๑ | ๑,๓๑๙,๐๐๐ | ๑๐๕ | ๖,๕๙๕,๐๐๐ |
| ๑.๓) แผนงานสังคมสงเคราะห์ | ๘ | ๕๒๐,๐๐๐ | ๘ | ๕๒๐,๐๐๐ | ๘ | ๕๒๐,๐๐๐ | ๘ | ๕๒๐,๐๐๐ | ๘ | ๕๒๐,๐๐๐ | ๔๐ | ๒,๖๐๐,๐๐๐ |
| ๑.๔) แผนงานสร้างความเข้มแข็งของชุมชน | ๔ | ๓๔๐,๐๐๐ | ๔ | ๓๔๐,๐๐๐ | ๔ | ๓๔๐,๐๐๐ | ๔ | ๓๔๐,๐๐๐ | ๔ | ๓๔๐,๐๐๐ | ๒๐ | ๑,๓๖๐,๐๐๐ |
| ๑.๕) แผนงานงบประมาณ | - | - | - | - | - | - | - | - | - | - | - | - |
| รวม | ๗๒ | ๒๑,๓๓๗,๒๐๐ | ๗๒ | ๒๑,๓๔๗,๒๐๐ | ๗๒ | ๒๑,๓๔๗,๒๐๐ | ๗๒ | ๒๑,๓๔๗,๒๐๐ | ๗๒ | ๒๑,๓๔๗,๒๐๐ | ๓๖๐ | ๑๐๖,๗๒๖,๐๐๐ |
| ๒)ยุทธศาสตร์โครงสร้างพื้นฐาน | | | | | | | | | | | | |
| ๒.๑) แผนงานเคหะและชุมชน | ๖๙ | ๓๒,๗๙๕,๐๐๐ | ๖๙ | ๓๒,๑๓๘,๐๐๐ | ๖๙ | ๓๒,๑๓๘,๐๐๐ | ๖๙ | ๓๒,๑๓๘,๐๐๐ | ๖๙ | ๓๒,๑๓๘,๐๐๐ | ๓๔๕ | ๑๖๑,๒๒๗,๐๐๐ |
| ๒.๒) แผนงานอุตสาหกรรมและการโยธา | ๑๓๐ | ๖๖,๖๐๖,๐๐๐ | ๑๓๐ | ๖๕,๖๔๖,๐๐๐ | ๑๓๐ | ๖๕,๓๔๖,๐๐๐ | ๑๓๐ | ๖๔,๔๑๒,๐๐๐ | ๑๓๐ | ๖๔,๔๑๒,๐๐๐ | ๖๕๐ | ๓๒๖,๔๒๒,๐๐๐ |
| รวม | ๑๙๙ | ๙๙,๔๐๑,๐๐๐ | ๑๙๖ | ๙๗,๗๘๔,๐๐๐ | ๑๙๕ | ๙๗,๔๘๔,๐๐๐ | ๑๙๔ | ๙๖,๕๕๐,๐๐๐ | ๑๙๔ | ๙๖,๕๕๐,๐๐๐ | ๙๙๕ | ๔๘๗,๖๔๙,๐๐๐ |

บัญชีสรุปโครงการพัฒนา
แผนพัฒนาท้องถิ่น(พ.ศ.๒๕๖๖-๒๕๗๐)
องค์การบริหารส่วนตำบลศรีฐาน

แบบ ผ.๐๑

| ยุทธศาสตร์ | ปี ๒๕๖๖ | | ปี ๒๕๖๗ | | ปี ๒๕๖๘ | | ปี ๒๕๖๙ | | ปี ๒๕๗๐ | | รวม ๕ ปี | |
|---|--------------|----------------|--------------|----------------|--------------|----------------|--------------|----------------|--------------|----------------|--------------|----------------|
| | จำนวนโครงการ | งบประมาณ (บาท) | จำนวนโครงการ | งบประมาณ (บาท) | จำนวนโครงการ | งบประมาณ (บาท) | จำนวนโครงการ | งบประมาณ (บาท) | จำนวนโครงการ | งบประมาณ (บาท) | จำนวนโครงการ | งบประมาณ (บาท) |
| ๓)ยุทธศาสตร์สังคม อยู่เย็นเป็นสุข ๓.๑) แผนงานการ รักษาความสงบ ภายใน | ๑๒ | ๖๙๕,๐๐๐ | ๑๒ | ๖๙๕,๐๐๐ | ๑๒ | ๖๙๕,๐๐๐ | ๑๒ | ๖๙๕,๐๐๐ | ๑๒ | ๖๙๕,๐๐๐ | ๖๐ | ๓,๔๗๕,๐๐๐ |
| รวม | ๑๒ | ๖๙๕,๐๐๐ | ๑๒ | ๖๙๕,๐๐๐ | ๑๒ | ๖๙๕,๐๐๐ | ๑๒ | ๖๙๕,๐๐๐ | ๑๒ | ๖๙๕,๐๐๐ | ๖๐ | ๓,๔๗๕,๐๐๐ |
| ๔)ยุทธศาสตร์การ บริหารจัดการและ อนุรักษ์ ทรัพยากรธรรมชาติ ๔.๑) แผนงาน การเกษตร | ๑๔ | ๓,๐๕๕,๐๐๐ | ๑๔ | ๓,๐๕๕,๐๐๐ | ๑๔ | ๓,๐๕๕,๐๐๐ | ๑๔ | ๓,๐๕๕,๐๐๐ | ๑๔ | ๓,๐๕๕,๐๐๐ | ๗๐ | ๑๕,๒๗๕,๐๐๐ |
| รวม | - | - | - | - | - | - | - | - | - | - | - | - |
| ๕)ยุทธศาสตร์การ วางแผนส่งเสริมการ ลงทุนพาณิชย์กรรม และการท่องเที่ยว | - | - | - | - | - | - | - | - | - | - | - | - |
| รวม | - | - | - | - | - | - | - | - | - | - | - | - |

บัญชีสรุปโครงการพัฒนา
แผนพัฒนาท้องถิ่น(พ.ศ.๒๕๖๖-๒๕๗๐)
องค์การบริหารส่วนตำบลศรีฐาน

| ยุทธศาสตร์ | ปี ๒๕๖๖ | | ปี ๒๕๖๗ | | ปี ๒๕๖๘ | | ปี ๒๕๖๙ | | ปี ๒๕๗๐ | | รวม ๕ ปี | |
|---|--------------|----------------|--------------|----------------|--------------|----------------|--------------|----------------|--------------|----------------|--------------|----------------|
| | จำนวนโครงการ | งบประมาณ (บาท) | จำนวนโครงการ | งบประมาณ (บาท) | จำนวนโครงการ | งบประมาณ (บาท) | จำนวนโครงการ | งบประมาณ (บาท) | จำนวนโครงการ | งบประมาณ (บาท) | จำนวนโครงการ | งบประมาณ (บาท) |
| ๖)ยุทธศาสตร์การอนุรักษ์วัฒนธรรมจารีตประเพณีและภูมิปัญญาท้องถิ่น ๖.๑) แผนงานศาสนาวัฒนธรรมและนันทนาการ | ๕ | ๒๗๐,๐๐๐ | ๕ | ๒๗๐,๐๐๐ | ๕ | ๒๗๐,๐๐๐ | ๕ | ๒๗๐,๐๐๐ | ๕ | ๒๗๐,๐๐๐ | ๒๕ | ๑,๓๕๐,๐๐๐ |
| รวม | ๕ | ๒๗๐,๐๐๐ | ๕ | ๒๗๐,๐๐๐ | ๕ | ๒๗๐,๐๐๐ | ๕ | ๒๗๐,๐๐๐ | ๕ | ๒๗๐,๐๐๐ | ๒๕ | ๑,๓๕๐,๐๐๐ |
| ๗)ยุทธศาสตร์การบริหารจัดการองค์กรปกครองส่วนท้องถิ่น ๗.๑)แผนงานบริหารงานทั่วไป | ๑๕ | ๕๙๗,๐๐๐ | ๑๕ | ๕๙๗,๐๐๐ | ๑๕ | ๕๙๗,๐๐๐ | ๑๕ | ๕๙๗,๐๐๐ | ๑๕ | ๕๙๗,๐๐๐ | ๗๕ | ๒,๙๘๕,๐๐๐ |
| รวม | ๑๕ | ๕๙๗,๐๐๐ | ๑๕ | ๕๙๗,๐๐๐ | ๑๕ | ๕๙๗,๐๐๐ | ๑๕ | ๕๙๗,๐๐๐ | ๑๕ | ๕๙๗,๐๐๐ | ๗๕ | ๒,๙๘๕,๐๐๐ |
| ๘)ยุทธศาสตร์ประชาธิปไตยกระบวนการประชาสังคม | - | - | - | - | - | - | - | - | - | - | - | - |
| รวม | - | - | - | - | - | - | - | - | - | - | - | - |
| รวมทั้งสิ้น | ๓๐๓ | ๑๒๒,๒๕๐,๒๐๐ | ๓๐๐ | ๑๒๐,๖๔๓,๒๐๐ | ๒๙๙ | ๑๒๐,๓๔๓,๒๐๐ | ๒๙๙ | ๑๑๙,๕๐๙,๒๐๐ | ๒๙๘ | ๑๑๙,๔๐๙,๒๐๐ | ๑,๔๙๙ | ๖๐๒,๐๓๕,๐๐๐ |

บัญชีสรุปโครงการพัฒนา ที่นำมาจากแผนพัฒนาหมู่บ้านและแผนชุมชน
องค์การบริหารส่วนตำบลศรีฐาน

| ยุทธศาสตร์ | ปี ๒๕๖๖ | | ปี ๒๕๖๗ | | ปี ๒๕๖๘ | | ปี ๒๕๖๙ | | ปี ๒๕๗๐ | | รวม ๕ ปี | |
|--|--------------|----------------|--------------|----------------|--------------|----------------|--------------|----------------|--------------|----------------|--------------|----------------|
| | จำนวนโครงการ | งบประมาณ (บาท) | จำนวนโครงการ | งบประมาณ (บาท) | จำนวนโครงการ | งบประมาณ (บาท) | จำนวนโครงการ | งบประมาณ (บาท) | จำนวนโครงการ | งบประมาณ (บาท) | จำนวนโครงการ | งบประมาณ (บาท) |
| ๑)ยุทธศาสตร์การส่งเสริมคุณภาพชีวิตและเสริมสร้างเศรษฐกิจฐานราก | ๔ | ๑,๐๕๙,๐๐๐ | ๔ | ๑,๓๘๐,๐๐๐ | ๔ | ๑,๓๘๐,๐๐๐ | ๔ | ๑,๓๘๐,๐๐๐ | ๔ | ๑,๓๘๐,๐๐๐ | ๒๐ | ๕,๒๙๕,๐๐๐ |
| ๒)ยุทธศาสตร์โครงสร้างพื้นฐาน | ๔๕ | ๒๒,๘๒๒,๐๐๐ | ๔๕ | ๒๒,๘๒๒,๐๐๐ | ๔๕ | ๒๒,๘๒๒,๐๐๐ | ๔๕ | ๒๒,๘๒๒,๐๐๐ | ๔๕ | ๒๒,๘๒๒,๐๐๐ | ๒๒๕ | ๑๑๔,๑๑๐,๐๐๐ |
| ๓)ยุทธศาสตร์สังคมอยู่เย็นเป็นสุข | ๒ | ๖๐,๐๐๐ | ๒ | ๖๐,๐๐๐ | ๒ | ๖๐,๐๐๐ | ๒ | ๖๐,๐๐๐ | ๒ | ๖๐,๐๐๐ | ๑๐ | ๓๐๐,๐๐๐ |
| ๔)ยุทธศาสตร์การบริหารจัดการและอนุรักษ์ทรัพยากรธรรมชาติ | ๓ | ๑,๒๓๐,๐๐๐ | ๓ | ๑,๒๓๐,๐๐๐ | ๓ | ๑,๒๓๐,๐๐๐ | ๓ | ๑,๒๓๐,๐๐๐ | ๓ | ๑,๒๓๐,๐๐๐ | ๑๕ | ๖,๑๕๐,๐๐๐ |
| ๕)ยุทธศาสตร์การวางแผนส่งเสริมการลงทุนพาณิชย์กรรมและการท่องเที่ยว | - | - | - | - | - | - | - | - | - | - | - | - |
| ๖)ยุทธศาสตร์การอนุรักษ์วัฒนธรรมจารีตประเพณี และภูมิปัญญาท้องถิ่น | ๔ | ๒๕๐,๐๐๐ | ๔ | ๒๕๐,๐๐๐ | ๔ | ๒๕๐,๐๐๐ | ๔ | ๒๕๐,๐๐๐ | ๔ | ๒๕๐,๐๐๐ | ๒๐ | ๑,๒๕๐,๐๐๐ |

บัญชีสรุปโครงการพัฒนา ที่นำมาจากแผนพัฒนาหมู่บ้านและแผนชุมชน
องค์การบริหารส่วนตำบลศรีฐาน

| ยุทธศาสตร์ | ปี ๒๕๖๖ | | ปี ๒๕๖๗ | | ปี ๒๕๖๘ | | ปี ๒๕๖๙ | | ปี ๒๕๗๐ | | รวม ๕ ปี | |
|---|--------------|----------------|--------------|----------------|--------------|----------------|--------------|----------------|--------------|----------------|--------------|----------------|
| | จำนวนโครงการ | งบประมาณ (บาท) | จำนวนโครงการ | งบประมาณ (บาท) | จำนวนโครงการ | งบประมาณ (บาท) | จำนวนโครงการ | งบประมาณ (บาท) | จำนวนโครงการ | งบประมาณ (บาท) | จำนวนโครงการ | งบประมาณ (บาท) |
| ๗)ยุทธศาสตร์ การบริหาร จัดการองค์กร ปกครองส่วน ท้องถิ่น | ๓ | ๕๕,๐๐๐ | ๓ | ๕๕,๐๐๐ | ๓ | ๕๕,๐๐๐ | ๓ | ๕๕,๐๐๐ | ๓ | ๕๕,๐๐๐ | ๑๕ | ๒๗๕,๐๐๐ |
| ๘)ยุทธศาสตร์ ประชาธิปไตย กระบวนการ ประชาสังคม | - | - | - | - | - | - | - | - | - | - | - | - |
| รวมทั้งสิ้น | ๖๑ | ๒๕,๔๘๖,๐๐๐ | ๖๑ | ๒๕,๔๘๖,๐๐๐ | ๖๑ | ๒๕,๔๘๖,๐๐๐ | ๖๑ | ๒๕,๔๘๖,๐๐๐ | ๖๑ | ๒๕,๔๘๖,๐๐๐ | ๓๐๕ | ๑๒๗,๔๓๐,๐๐๐ |

บัญชีโครงการพัฒนาท้องถิ่น

-บัญชีสรุปโครงการพัฒนาที่นำมาจากแผนพัฒนาหมู่บ้าน
และแผนชุมชน (แบบ ผ.๐๑/๑)

บัญชีสรุปโครงการพัฒนา ที่นำมาจากแผนพัฒนาหมู่บ้านและแผนชุมชน
องค์การบริหารส่วนตำบลศรีฐาน

| ยุทธศาสตร์ | ปี ๒๕๖๖ | | ปี ๒๕๖๗ | | ปี ๒๕๖๘ | | ปี ๒๕๖๙ | | ปี ๒๕๗๐ | | รวม ๕ ปี | |
|--|--------------|----------------|--------------|----------------|--------------|----------------|--------------|----------------|--------------|----------------|--------------|----------------|
| | จำนวนโครงการ | งบประมาณ (บาท) | จำนวนโครงการ | งบประมาณ (บาท) | จำนวนโครงการ | งบประมาณ (บาท) | จำนวนโครงการ | งบประมาณ (บาท) | จำนวนโครงการ | งบประมาณ (บาท) | จำนวนโครงการ | งบประมาณ (บาท) |
| ๑)ยุทธศาสตร์การส่งเสริมคุณภาพชีวิตและเสริมสร้างเศรษฐกิจฐานราก | ๔ | ๑,๐๕๙,๐๐๐ | ๔ | ๑,๓๘๐,๐๐๐ | ๔ | ๑,๓๘๐,๐๐๐ | ๔ | ๑,๓๘๐,๐๐๐ | ๔ | ๑,๓๘๐,๐๐๐ | ๒๐ | ๕,๒๙๕,๐๐๐ |
| ๒)ยุทธศาสตร์โครงสร้างพื้นฐาน | ๔๕ | ๒๒,๘๒๒,๐๐๐ | ๔๕ | ๒๒,๘๒๒,๐๐๐ | ๔๕ | ๒๒,๘๒๒,๐๐๐ | ๔๕ | ๒๒,๘๒๒,๐๐๐ | ๔๕ | ๒๒,๘๒๒,๐๐๐ | ๒๒๕ | ๑๑๔,๑๑๐,๐๐๐ |
| ๓)ยุทธศาสตร์สังคมอยู่เย็นเป็นสุข | ๒ | ๖๐,๐๐๐ | ๒ | ๖๐,๐๐๐ | ๒ | ๖๐,๐๐๐ | ๒ | ๖๐,๐๐๐ | ๒ | ๖๐,๐๐๐ | ๑๐ | ๓๐๐,๐๐๐ |
| ๔)ยุทธศาสตร์การบริหารจัดการและอนุรักษ์ทรัพยากรธรรมชาติ | ๓ | ๑,๒๓๐,๐๐๐ | ๓ | ๑,๒๓๐,๐๐๐ | ๓ | ๑,๒๓๐,๐๐๐ | ๓ | ๑,๒๓๐,๐๐๐ | ๓ | ๑,๒๓๐,๐๐๐ | ๑๕ | ๖,๑๕๐,๐๐๐ |
| ๕)ยุทธศาสตร์การวางแผนส่งเสริมการลงทุนพาณิชย์กรรมและการท่องเที่ยว | - | - | - | - | - | - | - | - | - | - | - | - |
| ๖)ยุทธศาสตร์การอนุรักษ์วัฒนธรรมจารีตประเพณี และภูมิปัญญาท้องถิ่น | ๔ | ๒๕๐,๐๐๐ | ๔ | ๒๕๐,๐๐๐ | ๔ | ๒๕๐,๐๐๐ | ๔ | ๒๕๐,๐๐๐ | ๔ | ๒๕๐,๐๐๐ | ๒๐ | ๑,๒๕๐,๐๐๐ |

บัญชีสรุปโครงการพัฒนา ที่นำมาจากแผนพัฒนาหมู่บ้านและแผนชุมชน
องค์การบริหารส่วนตำบลศรีฐาน

| ยุทธศาสตร์ | ปี ๒๕๖๖ | | ปี ๒๕๖๗ | | ปี ๒๕๖๘ | | ปี ๒๕๖๙ | | ปี ๒๕๗๐ | | รวม ๕ ปี | |
|---|--------------|----------------|--------------|----------------|--------------|----------------|--------------|----------------|--------------|----------------|--------------|----------------|
| | จำนวนโครงการ | งบประมาณ (บาท) | จำนวนโครงการ | งบประมาณ (บาท) | จำนวนโครงการ | งบประมาณ (บาท) | จำนวนโครงการ | งบประมาณ (บาท) | จำนวนโครงการ | งบประมาณ (บาท) | จำนวนโครงการ | งบประมาณ (บาท) |
| ๗)ยุทธศาสตร์ การบริหาร จัดการองค์กร ปกครองส่วน ท้องถิ่น | ๓ | ๕๕,๐๐๐ | ๓ | ๕๕,๐๐๐ | ๓ | ๕๕,๐๐๐ | ๓ | ๕๕,๐๐๐ | ๓ | ๕๕,๐๐๐ | ๑๕ | ๒๗๕,๐๐๐ |
| ๘)ยุทธศาสตร์ ประชาธิปไตย กระบวนการ ประชาสังคม | - | - | - | - | - | - | - | - | - | - | - | - |
| รวมทั้งสิ้น | ๖๑ | ๒๕,๔๗๖,๐๐๐ | ๖๑ | ๒๕,๔๗๖,๐๐๐ | ๖๑ | ๒๕,๔๗๖,๐๐๐ | ๖๑ | ๒๕,๔๗๖,๐๐๐ | ๖๑ | ๒๕,๔๗๖,๐๐๐ | ๓๐๕ | ๑๒๗,๓๘๐,๐๐๐ |

รายละเอียดโครงการพัฒนา
(แบบ ผ. ๐๒)

รายละเอียดโครงการพัฒนา
แผนพัฒนาท้องถิ่น (พ.ศ.๒๕๖๖-๒๕๗๐)
องค์การบริหารส่วนตำบลศรีฐาน

- ก. ยุทธศาสตร์จังหวัดที่ ๓ ยกระดับคุณภาพชีวิต เสริมสร้างความเข้มแข็งและความมั่นคงของครอบครัว ชุมชน และสังคม
ข. ยุทธศาสตร์การพัฒนาของ อปท. ในเขตจังหวัดที่ ๒ ส่งเสริมคุณภาพชีวิต วัฒนธรรมประเพณีการค้าและการท่องเที่ยว และ ที่ ๓ การบริหารองค์กรปกครองส่วนท้องถิ่นและสถานศึกษาสู่ความเป็นเลิศ
ยุทธศาสตร์การพัฒนาของ อบต.ศรีฐานที่ ๗ การบริหารจัดการองค์กรปกครองส่วนท้องถิ่น

๑.๑ แผนงานบริหารงานทั่วไป

| ที่ | โครงการ | วัตถุประสงค์ | เป้าหมาย (ผลผลิตของ โครงการ) | งบประมาณ | | | | | ตัวชี้วัด (KPI) | ผลที่คาดว่าจะ ได้รับ | หน่วยงาน รับผิดชอบหลัก |
|-----|---|--|--|---------------|---------------|---------------|---------------|---------------|--|--|---------------------------|
| | | | | ๒๕๖๖ (บาท) | ๒๕๖๗ (บาท) | ๒๕๖๘ (บาท) | ๒๕๖๙ (บาท) | ๒๕๗๐ (บาท) | | | |
| ๑ | โครงการฝึกอบรมทัศนศึกษาดูงานของคณะผู้บริหาร สมาชิกสภาตำบล พนักงานส่วนตำบล ลูกจ้าง ผู้นำชุมชนและผู้สังเกตการณ์ | การนำความรู้มาพัฒนาองค์กรให้มีประสิทธิภาพมากขึ้น | ปีละจำนวน ๑ ครั้ง | ๒๐๐,๐๐๐ | ๒๐๐,๐๐๐ | ๒๐๐,๐๐๐ | ๒๐๐,๐๐๐ | ๒๐๐,๐๐๐ | จำนวนผู้ที่เข้าร่วมโครงการ | คณะผู้บริหาร สมาชิกสภา พนักงานลูกจ้าง ส่วนตำบลนำความรู้มาพัฒนาองค์กรให้มีประสิทธิภาพ | สำนักปลัด |
| ๒ | โครงการพัฒนา(OD) ของคณะผู้บริหารสมาชิกสภาองค์การบริหารส่วนตำบล พนักงานส่วนตำบล พนักงานจ้าง และผู้สังเกตการณ์ | เพื่อพัฒนาบุคลากรของ อบต.ให้สามารถทำงานได้อย่างมีประสิทธิภาพในการบริการประชาชน | คณะผู้บริหาร, สมาชิกสภา องค์การบริหารส่วนตำบล, พนักงานจ้าง และผู้สังเกตการณ์ | ๒๐๐,๐๐๐ | ๒๐๐,๐๐๐ | ๒๐๐,๐๐๐ | - | - | อบต.มีประสิทธิภาพในการปฏิบัติงานสูง ร้อยละ ๖๐ ขึ้นไป | อบต.มีศักยภาพและการปฏิบัติงานมีประสิทธิภาพมากขึ้น | สำนักปลัด |

| ที่ | โครงการ | วัตถุประสงค์ | เป้าหมาย (ผลผลิตของ โครงการ) | งบประมาณ | | | | | ตัวชี้วัด (KPI) | ผลที่คาดว่าจะ ได้รับ | หน่วยงาน รับผิดชอบหลัก |
|-----|---|--|---|---------------|---------------|---------------|---------------|---------------|--|--|---------------------------|
| | | | | ๒๕๖๖ (บาท) | ๒๕๖๗ (บาท) | ๒๕๖๘ (บาท) | ๒๕๖๙ (บาท) | ๒๕๗๐ (บาท) | | | |
| ๓ | โครงการช่วยเหลือ ประชาชนตามอำนาจ หน้าที่ | เพื่อช่วยเหลือ ประชาชนตามอำนาจ หน้าที่ ที่ได้รับความ เดือดร้อนภายในตำบล ศรีฐาน | ประชาชนตำบล ศรีฐานหมู่ที่ ๑,๒,๓,๔,๕,๖,๗, ๘,๙ | ๒๐,๐๐๐ | ๒๐,๐๐๐ | ๒๐,๐๐๐ | ๒๐,๐๐๐ | ๒๐,๐๐๐ | ประชาชน ร้อยละ ๘๐ พึงพอใจ | ประชาชนได้รับ การช่วยเหลือจาก อปท.อย่างเต็ม ความสามารถ | สำนักปลัด |
| ๔ | โครงการจัดอบรมเพิ่ม ประสิทธิภาพในการ ปฏิบัติงานของพนักงาน ส่วนตำบล ลูกจ้าง | เพื่อให้พนักงานส่วน ตำบลพนักงานจ้าง ได้รับความรู้เพื่อนำมา ประยุกต์ใช้ในการ พัฒนาท้องถิ่นให้มี ประสิทธิภาพมากขึ้น | พนักงานส่วน ตำบล พนักงาน จ้าง อบต. ศรีฐาน | ๒๐,๐๐๐ | ๒๐,๐๐๐ | ๒๐,๐๐๐ | ๒๐,๐๐๐ | ๒๐,๐๐๐ | จำนวน บุคลากรที่เข้า รับการ ฝึกอบรม | พนักงาน/ลูกจ้าง ส่วนตำบลได้นำ ความรู้มาพัฒนา องค์กรให้มี ประสิทธิภาพ | สำนักปลัด |

| ที่ | โครงการ | วัตถุประสงค์ | เป้าหมาย (ผลผลิตของ โครงการ) | งบประมาณ | | | | | ตัวชี้วัด (KPI) | ผลที่คาดว่าจะ ได้รับ | หน่วยงาน รับผิดชอบหลัก |
|-----|---|---|---|---------------|---------------|---------------|---------------|---------------|--|--|---------------------------|
| | | | | ๒๕๖๖ (บาท) | ๒๕๖๗ (บาท) | ๒๕๖๘ (บาท) | ๒๕๖๙ (บาท) | ๒๕๗๐ (บาท) | | | |
| ๕ | โครงการจัดทำ แผนพัฒนาตำบล | เพื่อรับทราบปัญหา ความต้องการของ ประชาชนในพื้นที่ | ประชาชนในเขต ตำบลศรีฐาน | ๒๐,๐๐๐ | ๒๐,๐๐๐ | ๒๐,๐๐๐ | ๒๐,๐๐๐ | ๒๐,๐๐๐ | สามารถ รับทราบปัญหา ของประชาชน ได้ร้อยละ ๗๐ | มีแผนพัฒนา ท้องถิ่นที่มี ประสิทธิภาพ | สำนักปลัด |
| ๖ | โครงการอบต.เคลื่อนที่ พบประชาชน | เพื่อรับทราบข้อมูล ปัญหาความเดือดร้อน ของประชาชน | หมู่ที่ ๑-๙ | ๑๕,๐๐๐ | ๑๕,๐๐๐ | ๑๕,๐๐๐ | ๑๕,๐๐๐ | ๑๕,๐๐๐ | ร้อยละ ๘๐ ของประชาชน พึงพอใจ | ได้รับการแก้ไข ปัญหาได้ตรงจุด | สำนักปลัด |
| ๗ | โครงการจัดเก็บภาษีนอก พื้นที่ | เพื่อบริการประชาชน และจัดเก็บภาษีมี ประสิทธิภาพ | ประชาชนที่มี ที่ดิน/กิจการที่ อยู่ในเขตตำบล ศรีฐาน | ๑๐,๐๐๐ | ๑๐,๐๐๐ | ๑๐,๐๐๐ | ๑๐,๐๐๐ | ๑๐,๐๐๐ | ร้อยละ ๘๐ ของประชาชน พึงพอใจ | สามารถจัดเก็บ ภาษีได้อย่างมี ประสิทธิภาพ | กองคลัง |
| ๘ | อุดหนุนที่ทำการปกครอง อำเภอป่าติ้วโครงการจัด งานรัฐพิธี | เพื่อจัดงานรัฐพิธี อำเภอป่าติ้ว | งานรัฐพิธีอำเภอ ป่าติ้ว | ๑๐,๐๐๐ | ๑๐,๐๐๐ | ๑๐,๐๐๐ | ๑๐,๐๐๐ | ๑๐,๐๐๐ | จำนวน ผู้เข้าร่วม กิจกรรม | ส่วนราชการต่างๆ ได้เข้าร่วมงานรัฐ พิธีต่างๆที่อำเภอ จัดขึ้น | สำนักปลัด |

| ที่ | โครงการ | วัตถุประสงค์ | เป้าหมาย (ผลผลิตของ โครงการ) | งบประมาณ | | | | | ตัวชี้วัด (KPI) | ผลที่คาดว่าจะได้รับ | หน่วยงาน รับผิดชอบหลัก |
|-----|---|--|------------------------------------|---------------|---------------|---------------|---------------|---------------|---|--|---------------------------|
| | | | | ๒๕๖๖ (บาท) | ๒๕๖๗ (บาท) | ๒๕๖๘ (บาท) | ๒๕๖๙ (บาท) | ๒๕๗๐ (บาท) | | | |
| ๙ | อุดหนุนที่ทำการปกครองอำเภอป่าต้วโครงการจัดงานมทรรรมบริจาคโลหิต | เพื่อจัดงานมทรรรมบริจาคโลหิต | จัดงานมทรรรมบริจาคโลหิต | ๑๐,๐๐๐ | ๑๐,๐๐๐ | ๑๐,๐๐๐ | ๑๐,๐๐๐ | ๑๐,๐๐๐ | จำนวนผู้บริจาคโลหิต | ประชาชนเข้าร่วมบริจาคโลหิต | สำนักปลัด |
| ๑๐ | อุดหนุนที่ทำการปกครองอำเภอป่าต้วโครงการจิตอาสา น้อมนำพาสังคมเป็นสุข | เพื่อจัดกิจกรรมจิตอาสา | จัดงานกิจกรรมจิตอาสา | ๑๐,๐๐๐ | ๑๐,๐๐๐ | ๑๐,๐๐๐ | ๑๐,๐๐๐ | ๑๐,๐๐๐ | ประชาชนร้อยละ ๘๐ พึงพอใจ | ประชาชนได้ร่วมกิจกรรมที่เป็นประโยชน์ต่อส่วนรวม | สำนักปลัด |
| ๑๑ | อุดหนุนโครงการสนับสนุนศูนย์ปฏิบัติการร่วมในการช่วยเหลือประชาชนขององค์กรปกครองส่วนท้องถิ่น | เพื่อสนับสนุนศูนย์ปฏิบัติการร่วมในการช่วยเหลือประชาชน | เพื่อช่วยเหลือประชาชนของอปท. | ๒๒,๐๐๐ | ๒๒,๐๐๐ | ๒๒,๐๐๐ | ๒๒,๐๐๐ | ๒๒,๐๐๐ | ประชาชนร้อยละ ๘๐ พึงพอใจ | ประชาชนได้รับการช่วยเหลือจากอปท. อย่างเต็มความสามารถ | สำนักปลัด |
| ๑๒ | โครงการอบรมให้ความรู้เกี่ยวกับกฎหมายในชีวิตประจำวันและกฎหมายท้องถิ่น | เพื่อให้ประชาชนและพนักงานของอบต.มีความรู้เกี่ยวกับกฎหมายในชีวิตประจำวันและกฎหมายท้องถิ่น | ประชาชนและพนักงาน อบต. ๘๐ คน | ๓๐,๐๐๐ | ๓๐,๐๐๐ | ๓๐,๐๐๐ | ๓๐,๐๐๐ | ๓๐,๐๐๐ | มีผู้เข้ารับการอบรมไม่น้อยกว่าร้อยละ ๘๐ | ประชาชนและพนักงานอบต.มีความรู้เกี่ยวกับกฎหมาย | สำนักปลัด |

| ที่ | โครงการ | วัตถุประสงค์ | เป้าหมาย (ผลผลิตของ โครงการ) | งบประมาณ | | | | | ตัวชี้วัด (KPI) | ผลที่คาดว่าจะ ได้รับ | หน่วยงาน รับผิดชอบหลัก |
|-----|---|---|--|---------------|---------------|---------------|---------------|---------------|--|---|---------------------------|
| | | | | ๒๕๖๖ (บาท) | ๒๕๖๗ (บาท) | ๒๕๖๘ (บาท) | ๒๕๖๙ (บาท) | ๒๕๗๐ (บาท) | | | |
| ๑๓ | โครงการอบรมให้ความรู้เกี่ยวกับประชาธิปไตยและการมีส่วนร่วมของประชาชน | ประชาธิปไตย อันมีพระมหากษัตริย์ทรงเป็นประมุข -เพื่อให้พนักงานเจ้าหน้าที่อบต.และประชาชนได้ตระหนักถึงความสำคัญของกระบวนการมีส่วนร่วม | จัดอบรมให้ความรู้แก่พนักงาน อบต. และคณะผู้บริหาร ส.อบต.ตัวแทนประชาชนในพื้นที่ และเยาวชน ประมาณ ๑๐๐ คน | ๒๐,๐๐๐ | ๒๐,๐๐๐ | ๒๐,๐๐๐ | ๒๐,๐๐๐ | ๒๐,๐๐๐ | ผู้เข้าร่วมกิจกรรมไม่น้อยกว่าร้อยละ ๘๐ | ผู้เข้าร่วมอบรมมีความรู้เกี่ยวกับประชาธิปไตยมากขึ้นและนำไปใช้ในชีวิตประจำวันได้ | สำนักปลัด |

| ที่ | โครงการ | วัตถุประสงค์ | เป้าหมาย (ผลผลิตของ โครงการ) | งบประมาณ | | | | | ตัวชี้วัด (KPI) | ผลที่คาดว่าจะได้รับ | หน่วยงาน รับผิดชอบหลัก |
|-----|--|---|--|---------------|---------------|---------------|---------------|---------------|--|---|---------------------------|
| | | | | ๒๕๖๖ (บาท) | ๒๕๖๗ (บาท) | ๒๕๖๘ (บาท) | ๒๕๖๙ (บาท) | ๒๕๗๐ (บาท) | | | |
| ๑๔ | โครงการฝึกอบรมเสริมสร้างวัฒนธรรมองค์กรตามมาตรฐานทางจริยธรรมการป้องกันการทุจริตและประพฤติมิชอบในองค์กรภาครัฐ การดำเนินงานทางวินัยเพื่อป้องกันการทุจริตในการดำเนินงานของหน่วยงานภาครัฐ | เพื่อให้คณะผู้บริหารสมาชิกสภาองค์การบริหารส่วนตำบล ศรีฐาน พนักงานส่วนตำบล และพนักงานจ้างมีความรู้ความเข้าใจและให้ความสำคัญกับการป้องกันและปราบปรามการทุจริต ประพฤติมิชอบในองค์กรภาครัฐ เพื่อให้ดำเนินงานเป็นไปตามหลักคุณธรรม จริยธรรม และธรรมาภิบาล | จัดอบรมให้ความรู้แก่พนักงานอบต. และคณะผู้บริหาร ส.อบต. พนักงานจ้าง อบต. ศรีฐาน | ๒๐,๐๐๐ | ๒๐,๐๐๐ | ๒๐,๐๐๐ | ๒๐,๐๐๐ | ๒๐,๐๐๐ | ผู้เข้าร่วมกิจกรรมไม่น้อยกว่าร้อยละ ๘๐ | คณะผู้บริหารสมาชิกสภาพนักงานส่วนตำบล และพนักงานจ้างมีความรู้ ความเข้าใจและให้ความสำคัญกับการป้องกันและปราบปรามการทุจริต ประพฤติมิชอบในองค์กรภาครัฐ เพื่อให้ดำเนินงานเป็นไปตามหลักคุณธรรม จริยธรรม และธรรมาภิบาล | สำนักปลัด |

| ที่ | โครงการ | วัตถุประสงค์ | เป้าหมาย (ผลผลิตของ โครงการ) | งบประมาณ | | | | | ตัวชี้วัด (KPI) | ผลที่คาดว่าจะได้รับ | หน่วยงาน รับผิดชอบหลัก |
|---------------------|--|---|---|---------------|---------------|---------------|---------------|---------------|-----------------------------|---|---------------------------|
| | | | | ๒๕๖๖ (บาท) | ๒๕๖๗ (บาท) | ๒๕๖๘ (บาท) | ๒๕๖๙ (บาท) | ๒๕๗๐ (บาท) | | | |
| ๑๕ | โครงการอบรมหรือให้ความรู้แก่บุคลากรของ อบต.เกี่ยวกับ พ.ร.บ. ข้อมูลข่าวสารของทางราชการ พ.ศ.๒๕๕๐ | เพื่อให้บุคลากรของ อบต.มีความรู้ความเข้าใจเกี่ยวกับ พรบ. ข้อมูลข่าวสารราชการ พ.ศ.๒๕๕๐ | ฝึกอบรมหรือให้ความรู้แก่บุคลากรอบต. ศรียุทธ | - | - | - | - | - | ผู้เข้าร่วมอบรม จำนวน ๖๐ คน | บุคลากรของอบต. ศรียุทธมีความรู้ความเข้าใจเกี่ยวกับ พรบ. ข้อมูลข่าวสารราชการ พ.ศ. ๒๕๕๐ | สำนักปลัด |
| รวมจำนวน ๑๕ โครงการ | | | | ๕๙๗,๐๐๐ | ๕๙๗,๐๐๐ | ๕๙๗,๐๐๐ | ๓๙๗,๐๐๐ | ๓๙๗,๐๐๐ | | | |

**รายละเอียดโครงการพัฒนา
แผนพัฒนาท้องถิ่น (พ.ศ.๒๕๖๖-๒๕๗๐)ฉบับทบทวน
องค์การบริหารส่วนตำบลศรีฐาน**

แบบ ผ.๐๒

- ก. ยุทธศาสตร์จังหวัดที่ ๓ ยกระดับคุณภาพชีวิต เสริมสร้างความเข้มแข็งและความมั่นคงของครอบครัว ชุมชน และสังคม
- ข. ยุทธศาสตร์การพัฒนาของ อปท. ในเขตจังหวัดที่ ๒ ส่งเสริมคุณภาพชีวิต วัฒนธรรมประเพณีการค้าและการท่องเที่ยว
- ๓.ยุทธศาสตร์สังคมอยู่เย็นเป็นสุข

๓.๑ แผนงานการรักษาความสงบภายใน

| ที่ | โครงการ | วัตถุประสงค์ | เป้าหมาย (ผลผลิตของ โครงการ) | งบประมาณ | | | | | ตัวชี้วัด (KPI) | ผลที่คาดว่าจะได้รับ | หน่วยงาน รับผิดชอบหลัก |
|-----|---|--|------------------------------------|---------------|---------------|---------------|---------------|---------------|---|--|---------------------------|
| | | | | ๒๕๖๖ (บาท) | ๒๕๖๗ (บาท) | ๒๕๖๘ (บาท) | ๒๕๖๙ (บาท) | ๒๕๗๐ (บาท) | | | |
| ๑ | โครงการอบรมรณรงค์ ป้องกันปราบปรามยา เสพติด | เพื่อให้เยาวชน/ ประชาชนมีความรู้ และร่วมป้องกันการ แพร่ระบาดของยาเสพติด | เยาวชน/ ประชาชน หมู่ที่ ๑-๙ | ๓๐,๐๐๐ | ๓๐,๐๐๐ | ๓๐,๐๐๐ | ๓๐,๐๐๐ | ๓๐,๐๐๐ | การเกิด อาชญากรรม และปัญหา ยาเสพติดเป็น ๐ | ปัญหา อาชญากรรม น้อยลงและการ ระบาดของยาเสพติด ลดลง | สำนักปลัด |
| ๒ | โครงการปกป้องสถาบัน สำคัญของชาติเพื่อ เสริมสร้างความ สามัคคี | ๑.สร้างความปองดอง ๒.สร้างความสามัคคี ๓.รักชาติศาสนา พระมหากษัตริย์ | ประชาชนตำบล ศรีฐาน | ๑๕,๐๐๐ | ๑๕,๐๐๐ | ๑๕,๐๐๐ | ๑๕,๐๐๐ | ๑๕,๐๐๐ | ประชาชนไม่ น้อยกว่าร้อยละ ๘๐ มีส่วน ร่วมในการ ปกป้องสถาบัน สำคัญของชาติ | ประชาชนรู้รัก สามัคคีรักชาติ ศาสนา พระมหากษัตริย์ | สำนักปลัด |
| ๓ | โครงการวันอปพร. ๒๒ มีนาคม | เพื่อสร้างความสามัคคี ในหมู่คณะ | อปพร.ตำบล ศรีฐาน | ๒๐,๐๐๐ | ๒๐,๐๐๐ | ๒๐,๐๐๐ | ๒๐,๐๐๐ | ๒๐,๐๐๐ | อปพร.ไม่น้อย กว่าร้อยละ ๕๐ มีขวัญและ กำลังใจในการ ปฏิบัติหน้าที่ | อปพร.มีความ สามัคคีและมี แรงจูงใจทำงาน เพิ่มมากขึ้น | สำนักปลัด |

| ที่ | โครงการ | วัตถุประสงค์ | เป้าหมาย (ผลผลิตของ โครงการ) | งบประมาณ | | | | | ตัวชี้วัด (KPI) | ผลที่คาดว่าจะได้รับ | หน่วยงาน รับผิดชอบหลัก |
|-----|--|--|--------------------------------------|---------------|---------------|---------------|---------------|---------------|-----------------------------------|--|---------------------------|
| | | | | ๒๕๖๖ (บาท) | ๒๕๖๗ (บาท) | ๒๕๖๘ (บาท) | ๒๕๖๙ (บาท) | ๒๕๗๐ (บาท) | | | |
| ๔ | โครงการฝึกอบรมการป้องกันและระงับอัคคีภัย | ๑) เพื่อฝึกอบรมการป้องกันและระงับอัคคีภัยให้กับประชาชนและบุคลากรของ อบต. ๒) เพื่อให้ประชาชนมีความรู้และมีทักษะสามารถป้องกันและระงับอัคคีภัยได้ | ประชาชนตำบลศรีฐาน และบุคลากรของ อบต. | ๓๐,๐๐๐ | ๓๐,๐๐๐ | ๓๐,๐๐๐ | ๓๐,๐๐๐ | ๓๐,๐๐๐ | การเกิดอัคคีภัยเป็น ๐ | ประชาชนและบุคลากรของ อบต. มีความรู้และทักษะสามารถป้องกันและระงับอัคคีภัยที่เกิดขึ้นได้ | สำนักปลัด |
| ๕ | โครงการฝึกอบรมการป้องกันและช่วยเหลือผู้ประสบภัยทางน้ำ | ๑) เพื่อฝึกอบรมการป้องกันและช่วยเหลือผู้ประสบภัยทางน้ำให้เยาวชนในตำบลศรีฐาน ๒) เพื่อให้มีความรู้ มีทักษะในการป้องกันและช่วยเหลือผู้ประสบภัยทางน้ำ | เยาวชนตำบลศรีฐาน | ๓๐,๐๐๐ | ๓๐,๐๐๐ | ๓๐,๐๐๐ | ๓๐,๐๐๐ | ๓๐,๐๐๐ | การประสบภัยทางน้ำเป็น ๐ | เยาวชนในตำบลศรีฐานมีความรู้ มีทักษะ สามารถป้องกันและช่วยเหลือผู้ประสบภัยทางน้ำได้ | สำนักปลัด |
| ๖ | โครงการเสริมสร้างความรู้เกี่ยวกับอัคคีภัยและการป้องกันอัคคีภัยแก่ประชาชน | เพื่อให้ความรู้เกี่ยวกับอัคคีภัยและการป้องกันอัคคีภัยแก่ประชาชน | ประชาชนตำบลศรีฐาน | ๓๐,๐๐๐ | ๓๐,๐๐๐ | ๓๐,๐๐๐ | ๓๐,๐๐๐ | ๓๐,๐๐๐ | จำนวนของประชาชนที่เข้าร่วมโครงการ | ประชาชนมีความรู้เกี่ยวกับอัคคีภัยและการป้องกันอัคคีภัย | สำนักปลัด |

| ที่ | โครงการ | วัตถุประสงค์ | เป้าหมาย (ผลผลิตของ โครงการ) | งบประมาณ | | | | | ตัวชี้วัด (KPI) | ผลที่คาดว่าจะได้รับ | หน่วยงาน รับผิดชอบหลัก |
|-----|--|---|------------------------------------|---------------|---------------|---------------|---------------|---------------|---------------------------------------|--|---------------------------|
| | | | | ๒๕๖๖ (บาท) | ๒๕๖๗ (บาท) | ๒๕๖๘ (บาท) | ๒๕๖๙ (บาท) | ๒๕๗๐ (บาท) | | | |
| ๖ | โครงการเสริมสร้างความรู้เกี่ยวกับอัคคีภัยและการป้องกันอัคคีภัยแก่ประชาชน | เพื่อให้ความรู้เกี่ยวกับอัคคีภัยและการป้องกันอัคคีภัยแก่ประชาชน | ประชาชนตำบลศรีฐาน | ๓๐,๐๐๐ | ๓๐,๐๐๐ | ๓๐,๐๐๐ | ๓๐,๐๐๐ | ๓๐,๐๐๐ | จำนวนของประชาชนที่เข้าร่วมโครงการ | ประชาชนมีความรู้เกี่ยวกับอัคคีภัยและการป้องกันอัคคีภัย | สำนักปลัด |
| ๗ | โครงการอบรมฝึกซ้อมแผนผู้ประสบภัยทางน้ำ | เพื่อให้ผู้เข้าร่วมฝึกอบรมมีทักษะในการช่วยผู้ประสบภัยอย่างถูกวิธี | เยาวชนตำบลศรีฐาน | ๓๐,๐๐๐ | ๓๐,๐๐๐ | ๓๐,๐๐๐ | ๓๐,๐๐๐ | ๓๐,๐๐๐ | จำนวนเยาวชน/ประชาชนที่เข้าร่วมโครงการ | ผู้ผ่านการฝึกอบรมมีทักษะในการช่วยผู้ประสบภัยอย่างถูกวิธี | สำนักปลัด |
| ๘ | โครงการป้องกันและลดอุบัติเหตุทางถนนช่วงเทศกาลปีใหม่ | เพื่อบริการประชาชนที่เดินทางให้ได้รับความสะดวกปลอดภัย | จุดบริการประชาชน เทศกาลปีใหม่ | ๔๐,๐๐๐ | ๔๐,๐๐๐ | ๔๐,๐๐๐ | ๔๐,๐๐๐ | ๔๐,๐๐๐ | จำนวนที่ตั้งจุดบริการประชาชน | ลดอุบัติเหตุทางถนนช่วงเทศกาลปีใหม่ | สำนักปลัด |
| ๙ | โครงการป้องกันและลดอุบัติเหตุทางถนนช่วงเทศกาลสงกรานต์ | เพื่อบริการประชาชนที่เดินทางให้ได้รับความสะดวกปลอดภัย | จุดบริการประชาชน เทศกาลสงกรานต์ | ๔๐,๐๐๐ | ๔๐,๐๐๐ | ๔๐,๐๐๐ | ๔๐,๐๐๐ | ๔๐,๐๐๐ | จำนวนที่ตั้งจุดบริการประชาชน | ลดอุบัติเหตุทางถนนช่วงเทศกาลสงกรานต์ | สำนักปลัด |
| ๑๐ | โครงการป้องกันสาธารณภัยต่างๆ ที่เกิดขึ้นภายในตำบลศรีฐาน | เพื่อช่วยเหลือสาธารณภัยต่างๆ ที่เกิดขึ้น | ตำบลศรีฐาน | ๕๐,๐๐๐ | ๕๐,๐๐๐ | ๕๐,๐๐๐ | ๕๐,๐๐๐ | ๕๐,๐๐๐ | จำนวนครั้งที่เกิดสาธารณภัย | ประชาชนที่ได้รับสาธารณภัยต่างๆ ได้รับการช่วยเหลือ | สำนักปลัด |
| ๑๑ | โครงการฝึกอบรมหลักสูตรอาสาสมัครป้องกันภัยฝ่ายพลเรือนหลักสูตรจัดตั้ง | เพื่อส่งเสริมกิจกรรมอปพร. ให้มีศักยภาพพัฒนาความรู้ความสามารถมากขึ้น | อปพร.ตำบลศรีฐาน | ๒๐๐,๐๐๐ | ๒๐๐,๐๐๐ | ๒๐๐,๐๐๐ | ๒๐๐,๐๐๐ | ๒๐๐,๐๐๐ | จำนวนผู้เข้าอบรม | อปพร. มีศักยภาพพัฒนาความรู้ความสามารถมากขึ้น | สำนักปลัด |

| ที่ | โครงการ | วัตถุประสงค์ | เป้าหมาย (ผลผลิตของ โครงการ) | งบประมาณ | | | | | ตัวชี้วัด (KPI) | ผลที่คาดว่าจะได้รับ | หน่วยงาน รับผิดชอบหลัก |
|----------------|--|--|------------------------------------|---------------|---------------|---------------|---------------|---------------|---|---|---------------------------|
| | | | | ๒๕๖๖ (บาท) | ๒๕๖๗ (บาท) | ๒๕๖๘ (บาท) | ๒๕๖๙ (บาท) | ๒๕๗๐ (บาท) | | | |
| ๑๒ | โครงการฝึกอบรมทบทวน ชุดปฏิบัติการจิตอาสาภัย พิบัติประจำองค์การ บริหารส่วนตำบลศรีฐาน | เพื่อพัฒนาระบบการ ป้องกัน การเตรียม ความพร้อม และการ สร้างภูมิคุ้มกันโดย พัฒนาภูมิความรู้และ เสริมสร้างความ เข้มแข็งระดับชุมชน | จิตอาสาภัยพิบัติ อบต.ศรีฐาน | ๑๕๐,๐๐๐ | ๑๕๐,๐๐๐ | ๑๕๐,๐๐๐ | ๑๕๐,๐๐๐ | ๑๕๐,๐๐๐ | ประชาชนร้อยละ ๑๐๐ ได้รับ ความช่วยเหลือ จากภัยพิบัติ | บรรเทาความเดือน ร้อนให้กับ ประชาชนที่ ประสบภัยพิบัติ | สำนักปลัด |
| รวม ๑๒ โครงการ | | | | ๖๙๕,๐๐๐ | ๖๙๕,๐๐๐ | ๖๙๕,๐๐๐ | ๖๙๕,๐๐๐ | ๖๙๕,๐๐๐ | | | |

รายละเอียดโครงการพัฒนา
แผนพัฒนาท้องถิ่น (พ.ศ.๒๕๖๖-๒๕๗๐)
องค์การบริหารส่วนตำบลศรีฐาน

แบบ ผ.๐๒

- ก. ยุทธศาสตร์จังหวัดที่ ๓ ยกระดับคุณภาพชีวิต เสริมสร้างความเข้มแข็งและความมั่นคงของครอบครัว ชุมชน และสังคม
- ข. ยุทธศาสตร์การพัฒนาของอปท. ในเขตจังหวัดยุทธศาสตร์ที่ ๔ ยุทธศาสตร์ด้านยกระดับคุณภาพชีวิตของประชาชนในท้องถิ่น
- ๑.ยุทธศาสตร์ส่งเสริมคุณภาพชีวิตและเสริมสร้างเศรษฐกิจฐานราก

๑.๑ แผนงานการศึกษา

| ที่ | โครงการ | วัตถุประสงค์ | เป้าหมาย (ผลผลิตของ โครงการ) | งบประมาณ | | | | | ตัวชี้วัด (KPI) | ผลที่คาดว่าจะได้รับ | หน่วยงาน รับผิดชอบหลัก |
|-----|---|--|------------------------------------|---------------|---------------|---------------|---------------|---------------|---|---|---------------------------|
| | | | | ๒๕๖๖ (บาท) | ๒๕๖๗ (บาท) | ๒๕๖๘ (บาท) | ๒๕๖๙ (บาท) | ๒๕๗๐ (บาท) | | | |
| ๑ | โครงการพัฒนาศักยภาพ สภาเด็กและเยาวชน ตำบลศรีฐาน | ๑) เพื่อพัฒนา ศักยภาพสภาเด็กและ เยาวชนตำบลศรีฐาน ตามภารกิจอำนาจ หน้าที่เพื่อประชาชน ๒) เพื่อส่งเสริมเด็ก และเยาวชนได้มี ความรู้ ความสามารถ และทำงานร่วมกันให้ เกิดประโยชน์ต่อ ตนเองและผู้อื่นได้ | เด็กและเยาวชน ในตำบลศรีฐาน | ๕๐,๐๐๐ | ๕๐,๐๐๐ | ๕๐,๐๐๐ | ๕๐,๐๐๐ | ๕๐,๐๐๐ | เด็กและ เยาวชนร้อยละ ๖๐ มีศักยภาพ เพิ่มมากขึ้น | เด็กและเยาวชนมี ความรู้ และ ความสามารถ และ สามารถทำ ประโยชน์ให้กับ สังคม | กอง การศึกษา |

| ที่ | โครงการ | วัตถุประสงค์ | เป้าหมาย (ผลผลิตของ โครงการ) | งบประมาณ | | | | | ตัวชี้วัด (KPI) | ผลที่คาดว่าจะ ได้รับ | หน่วยงาน รับผิดชอบหลัก |
|-----|--|--|---|---------------|---------------|---------------|---------------|---------------|--|---|---------------------------|
| | | | | ๒๕๖๖ (บาท) | ๒๕๖๗ (บาท) | ๒๕๖๘ (บาท) | ๒๕๖๙ (บาท) | ๒๕๗๐ (บาท) | | | |
| ๒ | โครงการฝึกทักษะและ วิชาชีพสร้างสรรค์ชีวิต ของเด็กและเยาวชน ตำบลศรีฐาน | ๑) เพื่อฝึกทักษะและ วิชาชีพสร้างสรรค์ชีวิต ของเด็กและเยาวชน ตำบลศรีฐาน ๒) ส่งเสริมให้เด็กได้ เรียนรู้วิชาชีพ เพื่อ นำไปใช้ในชีวิต ประจำวันและใน อนาคตได้ | เด็กและเยาวชน ในตำบลศรีฐาน | ๓๐,๐๐๐ | ๓๐,๐๐๐ | ๓๐,๐๐๐ | ๓๐,๐๐๐ | ๓๐,๐๐๐ | เด็กและ เยาวชนร้อยละ ๖๐ มีศักยภาพ เพิ่มมากขึ้น | เด็กและเยาวชนมี ความรู้ และ ความสามารถ และ สามารถทำ ประโยชน์ให้กับ สังคม | กอง การศึกษาฯ |
| ๓ | อุดหนุนโรงเรียนตาม โครงการฝึกทักษะการ ว่ายน้ำให้กับนักเรียน | เพื่อฝึกทักษะการว่ายน้ำ ให้กับนักเรียน | อุดหนุนโรงเรียน ๑.โรงเรียนบ้านเตา ไห ๒.โรงเรียนบ้าน กุดสำโรง ๓.โรงเรียนชุมชน บ้านศรีฐาน | ๓๐,๐๐๐ | ๓๐,๐๐๐ | ๓๐,๐๐๐ | ๓๐,๐๐๐ | ๓๐,๐๐๐ | ร้อยละ ๘๐ ของนักเรียนพึง พอใจ | โรงเรียนได้รับการ อุดหนุนค่าใช้จ่าย ตามโครงการฯ | กอง การศึกษาฯ |
| ๔ | โครงการสนับสนุน ค่าใช้จ่ายการบริหาร สถานศึกษา (ค่าอาหาร กลางวัน) | เพื่อส่งเสริมสนับสนุน ให้เด็กนักเรียนมี อาหารกลางวันครบ ๕ หมู่ | เด็กนักเรียน ศูนย์พัฒนาเด็ก เล็กขององค์การ บริหารส่วน ตำบลศรีฐาน จำนวน ๓ แห่ง | ๖๘๐,๐๐๐ | ๖๘๐,๐๐๐ | ๖๘๐,๐๐๐ | ๖๘๐,๐๐๐ | ๖๘๐,๐๐๐ | ร้อยละของ นักเรียนที่ได้รับ ประทาน อาหารกลางวัน วันที่มีคุณภาพ อย่างพอเพียง | นักเรียนได้รับ อาหารกลางวัน และได้รับสาร อาหารครบ ๕ หมู่ | กอง การศึกษาฯ |

| ที่ | โครงการ | วัตถุประสงค์ | เป้าหมาย (ผลผลิตของ โครงการ) | งบประมาณ | | | | | ตัวชี้วัด (KPI) | ผลที่คาดว่าจะ ได้รับ | หน่วยงาน รับผิดชอบหลัก |
|-----|--|---|--|---------------|---------------|---------------|---------------|---------------|---|--|---------------------------|
| | | | | ๒๕๖๖ (บาท) | ๒๕๖๗ (บาท) | ๒๕๖๘ (บาท) | ๒๕๖๙ (บาท) | ๒๕๗๐ (บาท) | | | |
| ๕ | โครงการสนับสนุน ค่าใช้จ่ายการบริหาร สถานศึกษา (ค่าการ เรียนการสอน) | เพื่อส่งเสริม สนับสนุนการเรียน การสอน | เด็กนักเรียนศูนย์ พัฒนาเด็กเล็กของ องค์การบริหารส่วน ตำบลศรีฐาน จำนวน ๓ แห่ง | ๒๖๐,๐๐๐ | ๒๖๐,๐๐๐ | ๒๖๐,๐๐๐ | ๒๖๐,๐๐๐ | ๒๖๐,๐๐๐ | เด็กร้อยละ ๑๐๐ ในศูนย์ พัฒนาเด็กเล็ก ได้รับการ สนับสนุนด้าน การศึกษา | เด็กนักเรียนได้ทำ กิจกรรมที่ส่งเสริม พัฒนาการที่ดีขึ้น | กอง การศึกษาฯ |
| ๖ | โครงการสนับสนุน ค่าใช้จ่ายการบริหาร สถานศึกษา (ค่าหนังสือ เรียน) | เพื่อส่งเสริม สนับสนุนการเรียน การสอน | เด็กนักเรียนศูนย์ พัฒนาเด็กเล็กของ องค์การบริหารส่วน ตำบลศรีฐาน จำนวน ๓ แห่ง | ๒๕,๐๐๐ | ๒๕,๐๐๐ | ๒๕,๐๐๐ | ๒๕,๐๐๐ | ๒๕,๐๐๐ | เด็กร้อยละ ๑๐๐ ในศูนย์ พัฒนาเด็กเล็ก ได้รับการ สนับสนุนด้าน การศึกษา | เด็กมีหนังสือเรียน อุปกรณ์การเรียน และได้ทำกิจกรรม ที่ส่งเสริม พัฒนาการที่ดีขึ้น | กอง การศึกษา |
| ๗ | โครงการสนับสนุน ค่าใช้จ่ายการบริหาร สถานศึกษา (ค่าอุปกรณ์ การเรียน) | เพื่อส่งเสริม สนับสนุนการเรียน การสอน | เด็กนักเรียนศูนย์ พัฒนาเด็กเล็กของ องค์การบริหารส่วน ตำบลศรีฐาน จำนวน ๓ แห่ง | ๒๕,๐๐๐ | ๒๕,๐๐๐ | ๒๕,๐๐๐ | ๒๕,๐๐๐ | ๒๕,๐๐๐ | เด็กร้อยละ ๑๐๐ ในศูนย์ พัฒนาเด็กเล็ก ได้รับการ สนับสนุนด้าน การศึกษา | เด็กมีอุปกรณ์การ เรียน และได้ทำ กิจกรรมที่ส่งเสริม พัฒนาการที่ดีขึ้น | กอง การศึกษา |

| ที่ | โครงการ | วัตถุประสงค์ | เป้าหมาย (ผลผลิตของ โครงการ) | งบประมาณ | | | | | ตัวชี้วัด (KPI) | ผลที่คาดว่าจะ ได้รับ | หน่วยงาน รับผิดชอบหลัก |
|-----|---|--|--|---------------|---------------|---------------|---------------|---------------|---|--|---------------------------|
| | | | | ๒๕๖๖ (บาท) | ๒๕๖๗ (บาท) | ๒๕๖๘ (บาท) | ๒๕๖๙ (บาท) | ๒๕๗๐ (บาท) | | | |
| ๘ | โครงการสนับสนุน ค่าใช้จ่ายการบริหาร สถานศึกษา (ค่าเครื่อง แบบนักเรียน) | เพื่อส่งเสริมสนับสนุน การเรียนการสอน | เด็กนักเรียนศูนย์ พัฒนาเด็กเล็กของ องค์การบริหารส่วน ตำบลศรีฐาน จำนวน ๓ แห่ง | ๓๘,๐๐๐ | ๓๘,๐๐๐ | ๓๘,๐๐๐ | ๓๘,๐๐๐ | ๓๘,๐๐๐ | เด็กร้อยละ ๑๐๐ ในศูนย์ พัฒนาเด็กเล็ก ได้รับการ สนับสนุนด้าน การศึกษา | เด็กมีเครื่องแบบ นักเรียน และได้ทำ กิจกรรมที่ส่งเสริม พัฒนาการที่ดีขึ้น | กอง การศึกษา |
| ๙ | โครงการสนับสนุน ค่าใช้จ่ายการบริหาร สถานศึกษา (ค่า กิจกรรมพัฒนาผู้เรียน) | เพื่อส่งเสริมสนับสนุน การเรียนการสอน | เด็กนักเรียนศูนย์ พัฒนาเด็กเล็กของ องค์การบริหารส่วน ตำบลศรีฐาน จำนวน ๓ แห่ง | ๕๕,๐๐๐ | ๕๕,๐๐๐ | ๕๕,๐๐๐ | ๕๕,๐๐๐ | ๕๕,๐๐๐ | เด็กร้อยละ ๑๐๐ ในศูนย์ พัฒนาเด็กเล็ก ได้รับการ สนับสนุนด้าน การศึกษา | เด็กได้ทำกิจกรรม ที่ส่งเสริม พัฒนาการที่ดีขึ้น | กอง การศึกษา |
| ๑๐ | โครงการจัดงานวันเด็ก | เพื่อส่งเสริมสนับสนุน จัดกิจกรรมวันเด็กแห่ง ชาติและเด็กได้แสดง ออกในทางที่ถูกต้อง | นักเรียนในเขตพื้นที่ องค์การบริหารส่วน ตำบลศรีฐาน | ๔๐,๐๐๐ | ๔๐,๐๐๐ | ๔๐,๐๐๐ | ๔๐,๐๐๐ | ๔๐,๐๐๐ | จำนวนเด็กที่ เข้าร่วม โครงการวัน เด็กแห่งชาติ | นักเรียนได้ร่วมจัด กิจกรรมวันเด็ก และได้แสดงออก ในทางที่ถูกต้อง | กอง การศึกษาฯ |
| ๑๑ | โครงการพัฒนาครู ผู้ดูแลเด็ก | เพื่อส่งครูผู้ดูแลเด็ก เข้ารับการฝึกอบรม พัฒนาความรู้ทาง วิชาการฯ | ครูผู้ดูแลเด็ก ตำบลศรีฐาน | ๒๐๐,๐๐๐ | ๒๐๐,๐๐๐ | ๒๐๐,๐๐๐ | ๒๐๐,๐๐๐ | ๒๐๐,๐๐๐ | จำนวนครั้งใน การพัฒนา บุคลากร | ครูผู้ดูแลเด็กมี ความรู้ทางวิชาการ และทักษะวิชาชีพ เพิ่มขึ้น | กอง การศึกษาฯ |

| ที่ | โครงการ | วัตถุประสงค์ | เป้าหมาย (ผลผลิตของ โครงการ) | งบประมาณ | | | | | ตัวชี้วัด (KPI) | ผลที่คาดว่าจะ ได้รับ | หน่วยงาน รับผิดชอบหลัก |
|-----|---|---|---|---------------|---------------|---------------|---------------|---------------|--|--|---------------------------|
| | | | | ๒๕๖๖ (บาท) | ๒๕๖๗ (บาท) | ๒๕๖๘ (บาท) | ๒๕๖๙ (บาท) | ๒๕๗๐ (บาท) | | | |
| ๑๒ | อุดหนุนโรงเรียนตาม โครงการเข้าค่ายลูกเสือ นักเรียน | ๑.เพื่อให้ลูกเสือ – เนตรนารี ได้รู้จัก ช่วยเหลือตนเองและ ผู้อื่น ๒.เพื่อสร้างความ สามัคคีในหมู่คณะ | อุดหนุนโรงเรียน ๑.โรงเรียนบ้านเตาไห ๒.โรงเรียนบ้าน กุดสำโรง ๓.โรงเรียนชุมชนบ้าน ศรีฐาน | ๔๐,๐๐๐ | ๔๐,๐๐๐ | ๔๐,๐๐๐ | ๔๐,๐๐๐ | ๔๐,๐๐๐ | ร้อยละ ๘๐ ของผู้เข้าค่าย ลูกเสือพึงพอใจ | โรงเรียนได้รับการ อุดหนุนค่าใช้จ่าย ตามโครงการฯ | กอง การศึกษาฯ |
| ๑๓ | โครงการปรับปรุงภูมิ ทัศน์ของศูนย์พัฒนาเด็ก เล็กตำบลศรีฐาน (หมวดที่ดินและ สิ่งก่อสร้าง) | เพื่อเสริมสร้าง วิสัยทัศน์และสภาวะ แวดล้อมที่ดีของ ศพด. | ศูนย์พัฒนา เด็กเล็ก อบต.ศรีฐาน จำนวน ๓ แห่ง | ๕๐๐,๐๐๐ | ๕๐๐,๐๐๐ | ๕๐๐,๐๐๐ | ๕๐๐,๐๐๐ | ๕๐๐,๐๐๐ | ร้อยละ ๙๐ เด็กได้รับ บรรยากาศที่ดี ในการเรียน | ศพด. มี สิ่งแวดล้อมที่ดีและ เสริมสร้าง บรรยากาศในการ เรียนการสอน | กอง การศึกษาฯ |
| ๑๔ | โครงการปรับปรุงภูมิ ทัศน์ศูนย์พัฒนาเด็กเล็ก ขององค์การบริหารส่วน ตำบล ศรีฐาน (หมวดใช้สอย) | ๑) เพื่อปรับปรุงภูมิ ทัศน์ศูนย์พัฒนาเด็ก เล็กขององค์การ บริหารส่วนตำบล ศรีฐาน ๒) เพื่อให้ศูนย์ พัฒนาเด็กเล็กน่าอยู่ มีสภาพแวดล้อมที่ดี | ศูนย์พัฒนา เด็กเล็ก อบต.ศรีฐาน จำนวน ๓ แห่ง | ๒๐๐,๐๐๐ | ๒๐๐,๐๐๐ | ๒๐๐,๐๐๐ | ๒๐๐,๐๐๐ | ๒๐๐,๐๐๐ | ร้อยละ ๙๐ เด็กได้รับ บรรยากาศที่ดี ในการเรียน | ศพด. มี สิ่งแวดล้อมที่ดีและ เสริมสร้าง บรรยากาศในการ เรียนการสอน | กอง การศึกษาฯ |

| ที่ | โครงการ | วัตถุประสงค์ | เป้าหมาย (ผลผลิตของ โครงการ) | งบประมาณ | | | | | ตัวชี้วัด (KPI) | ผลที่คาดว่าจะ ได้รับ | หน่วยงาน รับผิดชอบหลัก |
|-----|--|---|---|---------------|---------------|---------------|---------------|---------------|---|---|---------------------------|
| | | | | ๒๕๖๖ (บาท) | ๒๕๖๗ (บาท) | ๒๕๖๘ (บาท) | ๒๕๖๙ (บาท) | ๒๕๗๐ (บาท) | | | |
| ๑๕ | โครงการความร่วมมือ ประชารัฐร่วมใจจัดการ ขยะแบบครบวงจร”บวร” นำอยู่ | เพื่อจัดอบรมการ จัดการขยะแบบครบ วงจรให้กับนักเรียน และผู้ปกครอง | จัดอบรมให้กับ นักเรียนและ ผู้ปกครอง ภายในตำบล | ๓๐,๐๐๐ | ๓๐,๐๐๐ | ๓๐,๐๐๐ | ๓๐,๐๐๐ | ๓๐,๐๐๐ | ร้อยละ ๘๐ ของนักเรียน และผู้ปกครอง พึงพอใจ | นักเรียนและ ผู้ปกครองมี คุณภาพชีวิตที่ดี พึงพอใจ | กอง การศึกษา |
| ๑๖ | โครงการพัฒนาศักยภาพ นักเรียนให้มีความพร้อม สำหรับการเข้าสู่ ประชาคมอาเซียน ตำบล ศรีฐาน | เพื่อพัฒนาศักยภาพ นักเรียนให้มีความ พร้อมสำหรับการเข้าสู่ ประชาคมอาเซียน ตำบลศรีฐาน | ศูนย์พัฒนาเด็ก เล็ก ๓ แห่งและ โรงเรียนในสังกัด สพฐ.ภายใน ตำบลศรีฐาน | ๓๐,๐๐๐ | ๓๐,๐๐๐ | ๓๐,๐๐๐ | ๓๐,๐๐๐ | ๓๐,๐๐๐ | ร้อยละ ๘๐ ของนักเรียนมี ความพึงพอใจ | นักเรียนมีศักยภาพ พร้อมเข้าสู่ ประชาคมอาเซียน | กอง การศึกษา |
| ๑๗ | โครงการเสริมสร้างวิถี เศรษฐกิจพอเพียงตาม รอยพ่อหลวง | เพื่อเสริมสร้างวิถีชีวิต เศรษฐกิจพอเพียงตาม รอยพ่อ | ศูนย์พัฒนาเด็ก เล็ก ๓ แห่งและ โรงเรียนในสังกัด สพฐ.ภายใน ตำบลศรีฐาน | ๓๐,๐๐๐ | ๓๐,๐๐๐ | ๓๐,๐๐๐ | ๓๐,๐๐๐ | ๓๐,๐๐๐ | ร้อยละ ๘๐ ของนักเรียนมี ความพึงพอใจ | นักเรียนรู้จักวิถี เศรษฐกิจพอเพียง | กอง การศึกษา |
| ๑๘ | อุดหนุนโรงเรียนตาม โครงการเกษตรเพื่อ ส่งเสริมทักษะอาชีพตาม แนวทางเศรษฐกิจ พอเพียงภายในตำบล ศรีฐาน | เพื่อให้นักเรียนได้ ศึกษาเรียนรู้ และ ปฏิบัติจริงในด้านการ ปลูกพืช เลี้ยงสัตว์เพื่อ เป็นการส่งเสริมพัฒนา ทักษะอาชีพการ เกษตรพื้นฐานให้กับ นักเรียน | อุดหนุนโรงเรียน ๑.โรงเรียนบ้าน เตาไห ๒.โรงเรียนบ้าน กุดสำโรง ๓.โรงเรียน ชุมชนบ้าน ศรีฐาน | ๓๐,๐๐๐ | ๓๐,๐๐๐ | ๓๐,๐๐๐ | ๓๐,๐๐๐ | ๓๐,๐๐๐ | ร้อยละ ๘๐ ของนักเรียนมี ความพึงพอใจ | โรงเรียนได้รับการ อุดหนุนค่าใช้จ่าย ตามโครงการฯ | กอง การศึกษา |

| ที่ | โครงการ | วัตถุประสงค์ | เป้าหมาย (ผลผลิตของ โครงการ) | งบประมาณ | | | | | ตัวชี้วัด (KPI) | ผลที่คาดว่าจะ ได้รับ | หน่วยงาน รับผิดชอบหลัก |
|-----|--|---|--|---------------|---------------|---------------|---------------|---------------|--|---|---------------------------|
| | | | | ๒๕๖๖ (บาท) | ๒๕๖๗ (บาท) | ๒๕๖๘ (บาท) | ๒๕๖๙ (บาท) | ๒๕๗๐ (บาท) | | | |
| ๑๙ | จัดซื้อเครื่องเล่นกลางแจ้งสำหรับเด็ก | เพื่อจัดซื้อเครื่องเล่นกลางแจ้งสำหรับเด็กปฐมวัย | ศูนย์พัฒนาเด็กเล็ก ๓ แห่ง | ๑๐๐,๐๐๐ | ๑๐๐,๐๐๐ | ๑๐๐,๐๐๐ | ๑๐๐,๐๐๐ | ๑๐๐,๐๐๐ | จำนวนครั้งที่จัดซื้อจัดจ้าง | ๑.เด็กมีพัฒนาการที่ดีขึ้น ๒.เด็กได้เครื่องเล่นใหม่ที่ปลอดภัย | กองการศึกษา |
| ๒๐ | โครงการปรับปรุง/ต่อเติมอาคารศูนย์พัฒนาเด็กเล็กวัดโพธาราม | เพื่อปรับปรุงอาคารเรียนให้มีความปลอดภัยมากขึ้น | ศูนย์พัฒนาเด็กเล็กวัดโพธาราม | ๕๐๐,๐๐๐ | ๕๐๐,๐๐๐ | ๕๐๐,๐๐๐ | ๕๐๐,๐๐๐ | ๕๐๐,๐๐๐ | จำนวนครั้งที่ปรับปรุงอาคารศพด. | เด็กมีสถานที่ปลอดภัยในการเรียน | กองการศึกษา |
| ๒๑ | โครงการส่งเสริมการเรียนรู้เด็กปฐมวัยท้องถิ่นไทยผ่านการเล่น(สนามเด็กเล็กสร้างปัญญา) | เพื่อส่งเสริมการเรียนรู้เด็กปฐมวัยให้มีร่างกายที่แข็งแรงพร้อมเพิ่มทักษะ | ศูนย์พัฒนาเด็กเล็ก ๓ แห่ง | ๑๐๐,๐๐๐ | ๑๐๐,๐๐๐ | ๑๐๐,๐๐๐ | ๑๐๐,๐๐๐ | ๑๐๐,๐๐๐ | ร้อยละ ๘๐ ของนักเรียนมีความพึงพอใจ | สามารถส่งเสริมการเรียนรู้เด็กปฐมวัยให้มีร่างกายที่แข็งแรงพร้อมเพิ่มทักษะการเรียนรู้ | กองการศึกษา |
| ๒๒ | อุดหนุนโรงเรียนเพื่อจ่ายเป็นค่าอาหารกลางวันให้กับโรงเรียนภายในตำบลศรีฐาน | เพื่อส่งเสริมสนับสนุนให้เด็กนักเรียนมีอาหารกลางวันครบ ๕ หมู่ | อุดหนุนโรงเรียนจำนวน ๓ แห่งในเขตตำบลศรีฐาน | ๑,๖๐๐,๐๐๐ | ๑,๖๐๐,๐๐๐ | ๑,๖๐๐,๐๐๐ | ๑,๖๐๐,๐๐๐ | ๑,๖๐๐,๐๐๐ | เด็กนักเรียนได้รับอาหารครบ ๕ หมู่ ร้อยละ ๑๐๐ | โรงเรียนได้รับการอุดหนุนค่าใช้จ่ายตามโครงการฯ | กองการศึกษา |
| ๒๓ | อุดหนุนโรงเรียนตามโครงการเข้าค่ายคุณธรรมจริยธรรมนักเรียน | เพื่อส่งเสริมสนับสนุนให้กับนักเรียนมีคุณธรรมจริยธรรมในการดำเนินชีวิต | อุดหนุนโรงเรียนจำนวน ๓ แห่งในเขตตำบลศรีฐาน | ๓๐,๐๐๐ | ๓๐,๐๐๐ | ๓๐,๐๐๐ | ๓๐,๐๐๐ | ๓๐,๐๐๐ | ร้อยละ ๘๐ ของนักเรียนมีความพึงพอใจ | โรงเรียนได้รับการอุดหนุนค่าใช้จ่ายตามโครงการฯ | กองการศึกษา |

| ที่ | โครงการ | วัตถุประสงค์ | เป้าหมาย (ผลผลิตของ โครงการ) | งบประมาณ | | | | | ตัวชี้วัด (KPI) | ผลที่คาดว่าจะได้รับ | หน่วยงาน รับผิดชอบหลัก |
|-----|--|--|--|---------------|---------------|---------------|---------------|---------------|------------------------------------|--|---------------------------|
| | | | | ๒๕๖๖ (บาท) | ๒๕๖๗ (บาท) | ๒๕๖๘ (บาท) | ๒๕๖๙ (บาท) | ๒๕๗๐ (บาท) | | | |
| ๒๔ | โครงการเข้าค่ายคุณธรรมจริยธรรมภายในตำบลศรีฐาน | เพื่อส่งเสริมคุณธรรมจริยธรรมนักเรียนภายในตำบลศรีฐาน | จัดอบรมเข้าค่ายนักเรียนจำนวน ๑ ครั้ง | ๓๐,๐๐๐ | ๓๐,๐๐๐ | ๓๐,๐๐๐ | ๓๐,๐๐๐ | ๓๐,๐๐๐ | ร้อยละ ๘๐ ของนักเรียนมีความพึงพอใจ | นักเรียนได้รับความรู้และส่งเสริมคุณธรรมจริยธรรม | กองการศึกษา |
| ๒๕ | โครงการปรับปรุง/ต่อเติมอาคารศูนย์พัฒนาเด็กเล็กบ้านศรีฐาน | เพื่อปรับปรุงอาคารเรียนให้ปลอดภัยมากขึ้น | ศูนย์พัฒนาเด็กเล็กบ้านศรีฐาน | ๕๐๐,๐๐๐ | ๕๐๐,๐๐๐ | ๕๐๐,๐๐๐ | ๕๐๐,๐๐๐ | ๕๐๐,๐๐๐ | จำนวนครั้งที่ปรับปรุงอาคารศพด. | เด็กมีสถานที่ปลอดภัยในการเรียน | กองการศึกษา |
| ๒๖ | โครงการปรับปรุง/ต่อเติมอาคารศูนย์พัฒนาเด็กเล็กบ้านกุดสำโรง | เพื่อปรับปรุงอาคารเรียนให้ปลอดภัยมากขึ้น | ศูนย์พัฒนาเด็กเล็กบ้านกุดสำโรง | ๑๐๐,๐๐๐ | ๑๐๐,๐๐๐ | ๑๐๐,๐๐๐ | ๑๐๐,๐๐๐ | ๑๐๐,๐๐๐ | จำนวนครั้งที่ปรับปรุงอาคารศพด. | เด็กมีสถานที่ปลอดภัยในการเรียน | กองการศึกษา |
| ๒๗ | จัดกิจกรรมในวันสำคัญต่างๆ | เพื่อให้เด็กเล็กได้รู้จักวันสำคัญทางศาสนา | จัดงานวันสำคัญทางศาสนาได้แก่ วันเข้าพรรษา วันมาฆบูชา วันอาสาฬหบูชา | ๓๐,๐๐๐ | ๓๐,๐๐๐ | ๓๐,๐๐๐ | ๓๐,๐๐๐ | ๓๐,๐๐๐ | ร้อยละ ๘๐ ของนักเรียนมีความพึงพอใจ | เด็กเล็กได้รับรู้ถึงวันสำคัญทางศาสนามากยิ่งขึ้น | กองการศึกษา |
| ๒๘ | โครงการแข่งขันกีฬาเด็กเล็กและนักเรียนภายในตำบลศรีฐาน | เพื่อส่งเสริมทักษะให้นักเรียนและใช้เวลาว่างให้เกิดประโยชน์ | เด็กเล็กและนักเรียนภายในตำบลศรีฐาน | ๒๐,๐๐๐ | ๒๐,๐๐๐ | ๒๐,๐๐๐ | ๒๐,๐๐๐ | ๒๐,๐๐๐ | ร้อยละ ๘๐ ของนักเรียนมีความพึงพอใจ | เด็กเล็กและนักเรียนได้รับการเสริมสร้างพัฒนาการให้เหมาะสมกับวัย | กองการศึกษา |

| ที่ | โครงการ | วัตถุประสงค์ | เป้าหมาย (ผลผลิตของ โครงการ) | งบประมาณ | | | | | ตัวชี้วัด (KPI) | ผลที่คาดว่าจะ ได้รับ | หน่วยงาน รับผิดชอบหลัก |
|-----|--|--|---|---------------|---------------|---------------|---------------|---------------|---|---|---------------------------|
| | | | | ๒๕๖๖ (บาท) | ๒๕๖๗ (บาท) | ๒๕๖๘ (บาท) | ๒๕๖๙ (บาท) | ๒๕๗๐ (บาท) | | | |
| ๒๙ | โครงการศึกษาแหล่ง เรียนรู้นอกสถานที่ | เพื่อให้เด็กได้เข้าและ เรียนรู้ประสบการณ์จริง | เด็กนักเรียน ศูนย์พัฒนาเด็ก เล็กขององค์การ บริหารส่วน ตำบลศรีฐาน จำนวน ๓ แห่ง | ๑๐๐,๐๐๐ | ๑๐๐,๐๐๐ | ๑๐๐,๐๐๐ | ๑๐๐,๐๐๐ | ๑๐๐,๐๐๐ | ร้อยละ ๘๐ ของนักเรียนมี ความพึงพอใจ | เด็กได้รับความรู้ใน การเรียนรู้จาก ประสบการณ์จริง และสามารถ นำไปใช้ใน ชีวิตประจำวันได้ | กอง การศึกษาฯ |
| ๓๐ | โครงการส่งเสริมการอ่าน สำหรับเด็ก (นิทาน) | เพื่อให้เด็กนักเรียนมี พัฒนาการทางด้าน ทักษะ การฟัง การ อ่าน การเขียน | เด็กนักเรียน ศูนย์พัฒนาเด็ก เล็กขององค์การ บริหารส่วน ตำบลศรีฐาน จำนวน ๓ แห่ง | ๑๕,๐๐๐ | ๑๕,๐๐๐ | ๑๕,๐๐๐ | ๑๕,๐๐๐ | ๑๕,๐๐๐ | ร้อยละ ๘๐ ของนักเรียนมี ความพึงพอใจ | ส่งเสริมให้เด็กรัก การอ่าน | กอง การศึกษาฯ |
| ๓๑ | โครงการสุขภาพในช่อง ปากและฟัน | ๑.เพื่อให้มีการดูแล สุขภาพในช่องปาก และฟันอย่างถูกวิธี ๒.เพื่อส่งเสริมสุขภาพ ปากและฟัน | เด็กนักเรียน ศูนย์พัฒนาเด็ก เล็กขององค์การ บริหารส่วน ตำบลศรีฐาน จำนวน ๓ แห่ง และผู้ปกครอง ของเด็กนักเรียน | ๑๕,๐๐๐ | ๑๕,๐๐๐ | ๑๕,๐๐๐ | ๑๕,๐๐๐ | ๑๕,๐๐๐ | ร้อยละ ๘๐ ของนักเรียน และผู้ปกครอง มีความพึง พอใจ | เด็กในศูนย์พัฒนา เด็กเล็กและ ผู้ปกครองมีสุขภาพ ในช่องปากและฟัน ที่มีคุณภาพ | กอง การศึกษาฯ |

| ที่ | โครงการ | วัตถุประสงค์ | เป้าหมาย (ผลผลิตของ โครงการ) | งบประมาณ | | | | | ตัวชี้วัด (KPI) | ผลที่คาดว่าจะ ได้รับ | หน่วยงาน รับผิดชอบหลัก |
|-----|---|--|---|---------------|---------------|---------------|---------------|---------------|---------------------------------------|---|---------------------------|
| | | | | ๒๕๖๖ (บาท) | ๒๕๖๗ (บาท) | ๒๕๖๘ (บาท) | ๒๕๖๙ (บาท) | ๒๕๗๐ (บาท) | | | |
| ๓๒ | อุดหนุนโรงเรียนเพื่อจ่ายเป็นค่าใช้จ่ายในการแข่งขันทักษะวิชาการและการประกวดต่างๆให้กับโรงเรียน | เพื่อส่งเสริมสนับสนุนนักเรียนได้แสดงออกถึงความรู้ความสามารถในทุกด้านและเป็นเวทีให้นักเรียนได้แสดงออกอย่างสร้างสรรค์ | อุดหนุนโรงเรียน ๑.โรงเรียนบ้านเตาไห ๒.โรงเรียนบ้านกุศสำโรง ๓.โรงเรียนชุมชนบ้านศรีฐาน | ๔๐,๐๐๐ | ๔๐,๐๐๐ | ๔๐,๐๐๐ | ๔๐,๐๐๐ | ๔๐,๐๐๐ | ร้อยละ ๘๐ ของนักเรียนมีความพึงพอใจ | ส่งเสริมสนับสนุนนักเรียนได้แสดงออกถึงความรู้ความสามารถในทุกด้าน และเป็นเวทีให้นักเรียนได้แสดงออกอย่างสร้างสรรค์ | กองการศึกษา |
| ๓๓ | โครงการป้องกันเด็กจมน้ำของศูนย์พัฒนาเด็กเล็กตำบลศรีฐาน | ๑.เพื่อให้เด็กปฐมวัยมีความรู้เกี่ยวกับมาตรการในการป้องกันการจมน้ำการปฐมพยาบาลเบื้องต้น ๒.ลดอัตราการเสียชีวิตจากการจมน้ำของเด็กอายุต่ำกว่า ๕ ปี ลดลง | เด็กนักเรียนศูนย์พัฒนาเด็กเล็กขององค์การบริหารส่วนตำบลศรีฐาน จำนวน ๓ แห่ง | ๑๐๐,๐๐๐ | ๑๐๐,๐๐๐ | ๑๐๐,๐๐๐ | ๑๐๐,๐๐๐ | ๑๐๐,๐๐๐ | ร้อยละ ๘๐ ของนักเรียนมีความพึงพอใจ | ๑.เด็กปฐมวัยมีความรู้ความเข้าใจถึงการป้องกันการจมน้ำ ๒.ไม่มีการเสียชีวิตจากการจมน้ำในเด็กปฐมวัย | กองการศึกษา |

| ที่ | โครงการ | วัตถุประสงค์ | เป้าหมาย (ผลผลิตของ โครงการ) | งบประมาณ | | | | | ตัวชี้วัด (KPI) | ผลที่คาดว่าจะได้รับ | หน่วยงาน รับผิดชอบหลัก |
|----------------|---|---|---|---------------|---------------|---------------|---------------|---------------|--|--|---------------------------|
| | | | | ๒๕๖๖ (บาท) | ๒๕๖๗ (บาท) | ๒๕๖๘ (บาท) | ๒๕๖๙ (บาท) | ๒๕๗๐ (บาท) | | | |
| ๓๔ | โครงการเฝ้าระวังและ ป้องกัน โรค มือ เท้า ปาก ในศูนย์พัฒนาเด็กเล็ก ตำบลศรีฐาน | ๑.เพื่อเฝ้าระวังและ ป้องกันโรค มือ เท้า ปากใน ศูนย์ฯ ๒.เพื่อส่งเสริมให้เด็ก ได้เรียนรู้ขั้นตอนและ วิธีการล้างมือที่สะอาด ถูกวิธี ๓.เพื่อสนับสนุน กิจกรรมเสริมสร้าง สุขภาพที่ดีให้แก่เด็ก ปฐมวัย | เด็กนักเรียน ศูนย์พัฒนาเด็ก เล็กขององค์การ บริหารส่วน ตำบลศรีฐาน จำนวน ๓ แห่ง | ๘,๐๐๐ | ๘,๐๐๐ | ๘,๐๐๐ | ๘,๐๐๐ | ๘,๐๐๐ | ร้อยละ ๘๐ ของนักเรียนมี ความพึงพอใจ | ๑.เด็กปฐมวัยมี ความรู้ความเข้าใจ ในการสังเกต อาการ และรู้จัก ป้องกัน และเฝ้า ระวังโรคมือ เท้า ปาก ๒.เด็กปฐมวัยรู้ถึง อันตรายจากโรค มือ เท้า ปาก | กอง การศึกษาฯ |
| ๓๕ | โครงการอาหารเสริม(นม) สำหรับเด็กนักเรียน ศูนย์ พัฒนาเด็กเล็กตำบล ศรีฐาน | เพื่อจัดให้มีอาหาร เสริม(นม)สำหรับเด็ก นักเรียนศูนย์พัฒนา เด็กเล็กตำบลศรีฐาน | เด็กนักเรียน ศูนย์พัฒนาเด็ก เล็กขององค์การ บริหารส่วน ตำบลศรีฐาน จำนวน ๓ แห่ง | ๒๙๐,๐๐๐ | ๓๐๐,๐๐๐ | ๓๐๐,๐๐๐ | ๓๐๐,๐๐๐ | ๓๐๐,๐๐๐ | เด็กนักเรียน ได้รับอาหาร เสริม(นม) ร้อยละ ๑๐๐ | เด็กมีสุขภาพ แข็งแรงและได้รับ สารอาหาร ครบถ้วน | กอง การศึกษาฯ |
| ๓๖ | โครงการอาหารเสริม(นม) สำหรับเด็กนักเรียน โรงเรียนสังกัด สพฐ. ภายในตำบลศรีฐาน | เพื่อจัดให้มีอาหาร เสริม(นม)สำหรับเด็ก นักเรียนโรงเรียนสังกัด สพฐ.ภายในตำบล ศรีฐาน | เด็กนักเรียน โรงเรียนชุมชน บ้านศรีฐาน , โรงเรียนบ้าน เตาไห,โรงเรียน บ้านกุดสำโรง | ๘๐๐,๐๐๐ | ๘๐๐,๐๐๐ | ๘๐๐,๐๐๐ | ๘๐๐,๐๐๐ | ๘๐๐,๐๐๐ | เด็กนักเรียน ได้รับอาหาร เสริม(นม) ร้อยละ ๑๐๐ | เด็กมีสุขภาพ แข็งแรงและได้รับ สารอาหาร ครบถ้วน | กอง การศึกษาฯ |
| รวม ๓๖ โครงการ | | | | ๖,๖๗๑,๐๐๐ | ๖,๖๘๑,๐๐๐ | ๖,๖๘๑,๐๐๐ | ๖,๖๘๑,๐๐๐ | ๖,๖๘๑,๐๐๐ | | | |

รายละเอียดโครงการพัฒนา
แผนพัฒนาท้องถิ่น (พ.ศ.๒๕๖๖-๒๕๗๐)

แบบ ผ.๐๒

องค์การบริหารส่วนตำบลศรีฐาน

- ก. ยุทธศาสตร์จังหวัดที่ ๓ ยกระดับคุณภาพชีวิต เสริมสร้างความเข้มแข็งและความมั่นคงของครอบครัว ชุมชน และสังคม
ข. ยุทธศาสตร์การพัฒนาของอปท. ในเขตจังหวัดยุทธศาสตร์ที่ ๔ ยุทธศาสตร์ด้านยกระดับคุณภาพชีวิตของประชาชนในท้องถิ่น
๑. ยุทธศาสตร์ส่งเสริมคุณภาพชีวิตและเสริมสร้างเศรษฐกิจฐานราก

๑.๑ แผนงานสาธารณสุข

| ที่ | โครงการ | วัตถุประสงค์ | เป้าหมาย (ผลผลิตของ โครงการ) | งบประมาณ | | | | | ตัวชี้วัด (KPI) | ผลที่คาดว่าจะ ได้รับ | หน่วยงาน รับผิดชอบหลัก |
|-----|---|--|---|---------------|---------------|---------------|---------------|---------------|--------------------------------|--|---------------------------|
| | | | | ๒๕๖๖ (บาท) | ๒๕๖๗ (บาท) | ๒๕๖๘ (บาท) | ๒๕๖๙ (บาท) | ๒๕๗๐ (บาท) | | | |
| ๑ | โครงการฝึกทักษะและจัดกิจกรรมออกกำลังกายรางวัลย้อนยุคของชมรม"คนสูงวัยสร้างสุข"ในโครงการพัฒนาระบบการดูแลผู้สูงอายุ ตำบลศรีฐาน | ๑.เพื่อฝึกทักษะการออกกำลังกายแบบรางวัลย้อนยุคและไลน์แดนซ์ ๒.เพื่อฝึกอบรมทักษะและฝึกซ้อมทำประกอบเพลงสำหรับแสดงโชว์ ๓.เพื่อจัดกิจกรรมในลานออกกำลังกายรางวัลย้อนยุค | ภายในตำบลศรีฐาน | ๕๐,๐๐๐ | ๕๐,๐๐๐ | ๕๐,๐๐๐ | ๕๐,๐๐๐ | ๕๐,๐๐๐ | ร้อยละ ๘๐ ของผู้สูงอายุพึงพอใจ | มีกลุ่มแกนนำดำเนินกิจกรรมออกกำลังกาย ๒ กลุ่มภายใต้ชมรม"คนสูงวัยสร้างสุข"และมีสถานที่ฝึกอบรมทักษะและฝึกซ้อมทำประกอบเพลงสำหรับแสดงโชว์ | กองสาธารณสุข |
| ๒ | โครงการสัตว์ปลอดโรคคนปลอดภัยจากโรคพิษสุนัขบ้าตามปฏิธานศาสตราจารย์ ดร.สมเด็จเจ้าสุทธานภมณี อัครราชกุมารี | เพื่อควบคุมโรคพิษสุนัขบ้าและทำหมันสุนัข,แมว | ฉีดวัคซีนสุนัขและแมวทุกตัวในเขต อบต. ศรีฐาน | ๓๐,๐๐๐ | ๓๐,๐๐๐ | ๓๐,๐๐๐ | ๓๐,๐๐๐ | ๓๐,๐๐๐ | ร้อยละ ๘๐ ของประชาชนพึงพอใจ | ประชาชนปลอดภัยจากโรคพิษสุนัขบ้าและลดจำนวนประชากรสุนัข | กองสาธารณสุข |

| ที่ | โครงการ | วัตถุประสงค์ | เป้าหมาย (ผลผลิตของ โครงการ) | งบประมาณ | | | | | ตัวชี้วัด (KPI) | ผลที่คาดว่าจะได้รับ | หน่วยงาน รับผิดชอบหลัก |
|-----|---|---|--|---------------|---------------|---------------|---------------|---------------|--|---|---------------------------|
| | | | | ๒๕๖๖ (บาท) | ๒๕๖๗ (บาท) | ๒๕๖๘ (บาท) | ๒๕๖๙ (บาท) | ๒๕๗๐ (บาท) | | | |
| ๓ | โครงการจัดตั้งหน่วย แพทย์ฉุกเฉิน | เพื่อให้บริการ ช่วยเหลือผู้ได้รับ บาดเจ็บจาก อุบัติเหตุหรือ ฉุกเฉิน ณ จุดเกิด เหตุ | ในพื้นที่ตำบล ศรีฐาน | ๕๐๙,๐๐๐ | ๕๐๙,๐๐๐ | ๕๐๙,๐๐๐ | ๕๐๙,๐๐๐ | ๕๐๙,๐๐๐ | ผู้ป่วยได้รับ การช่วยเหลือ ร้อยละ ๘๐ ขึ้นไป | ประชาชนได้รับ บริการการแพทย์ ฉุกเฉินที่ได้ มาตรฐาน | กอง สาธารณสุข |
| ๔ | โครงการตามพระราชดำริ ด้านสาธารณสุข หมู่ที่ ๑ บ้านศรีฐาน | เพื่อให้ประชาชนมี สุขภาพและ คุณภาพชีวิตที่ดี | ประชาชนใน หมู่บ้าน(อุดหนุน กรรมการหมู่บ้าน หมู่ที่ ๑) | ๒๐,๐๐๐ | ๒๐,๐๐๐ | ๒๐,๐๐๐ | ๒๐,๐๐๐ | ๒๐,๐๐๐ | ประชาชน ร้อยละ ๘๐ มีสุขภาพดี | ประชาชนใน หมู่บ้านมีความรู้ ด้านสาธารณสุข และสามารถนำไป ปฏิบัติให้ถูกต้อง | กอง สาธารณสุข |
| ๕ | โครงการตามพระราชดำริ ด้านสาธารณสุข หมู่ที่ ๒ บ้านศรีฐาน | เพื่อให้ประชาชนมี สุขภาพและ คุณภาพชีวิตที่ดี | ประชาชนใน หมู่บ้าน(อุดหนุน กรรมการหมู่บ้าน หมู่ที่ ๒) | ๒๐,๐๐๐ | ๒๐,๐๐๐ | ๒๐,๐๐๐ | ๒๐,๐๐๐ | ๒๐,๐๐๐ | ประชาชน ร้อยละ ๘๐ มีสุขภาพดี | ประชาชนใน หมู่บ้านมีความรู้ ด้านสาธารณสุข และสามารถนำไป ปฏิบัติให้ถูกต้อง | กอง สาธารณสุข |
| ๖ | โครงการตามพระราชดำริ ด้านสาธารณสุข หมู่ที่ ๓ บ้านศรีฐาน | เพื่อให้ประชาชนมี สุขภาพและ คุณภาพชีวิตที่ดี | ประชาชนใน หมู่บ้าน(อุดหนุน กรรมการหมู่บ้าน หมู่ที่ ๓) | ๒๐,๐๐๐ | ๒๐,๐๐๐ | ๒๐,๐๐๐ | ๒๐,๐๐๐ | ๒๐,๐๐๐ | ประชาชน ร้อยละ ๘๐ มีสุขภาพดี | ประชาชนใน หมู่บ้านมีความรู้ ด้านสาธารณสุข และสามารถนำไป ปฏิบัติให้ถูกต้อง | กอง สาธารณสุข |

| ที่ | โครงการ | วัตถุประสงค์ | เป้าหมาย (ผลผลิตของ โครงการ) | งบประมาณ | | | | | ตัวชี้วัด (KPI) | ผลที่คาดว่าจะได้รับ | หน่วยงาน รับผิดชอบหลัก |
|-----|---|--|---|---------------|---------------|---------------|---------------|---------------|---------------------------------|---|---------------------------|
| | | | | ๒๕๖๖ (บาท) | ๒๕๖๗ (บาท) | ๒๕๖๘ (บาท) | ๒๕๖๙ (บาท) | ๒๕๗๐ (บาท) | | | |
| ๗ | โครงการตามพระราชดำริ ด้านสาธารณสุข หมู่ที่ ๔ บ้านศรีฐาน | เพื่อให้ประชาชนมี สุขภาพและ คุณภาพชีวิตที่ดี | ประชาชนใน หมู่บ้าน(อุดหนุน กรรมการหมู่บ้าน หมู่ที่ ๔) | ๒๐,๐๐๐ | ๒๐,๐๐๐ | ๒๐,๐๐๐ | ๒๐,๐๐๐ | ๒๐,๐๐๐ | ประชาชนร้อยละ ๘๐ มี สุขภาพดี | ประชาชนใน หมู่บ้านมีความรู้ ด้านสาธารณสุข และสามารถนำไป ปฏิบัติให้ถูกต้อง | กอง สาธารณสุข |
| ๘ | โครงการตามพระราชดำริ ด้านสาธารณสุข หมู่ที่ ๕ บ้านเตาไห | เพื่อให้ประชาชนมี สุขภาพและ คุณภาพชีวิตที่ดี | ประชาชนใน หมู่บ้าน (อุดหนุนกรรมการ หมู่บ้าน หมู่ที่ ๕) | ๒๐,๐๐๐ | ๒๐,๐๐๐ | ๒๐,๐๐๐ | ๒๐,๐๐๐ | ๒๐,๐๐๐ | ประชาชนร้อยละ ๘๐ มี สุขภาพดี | ประชาชนใน หมู่บ้านมีความรู้ ด้านสาธารณสุข และสามารถนำไป ปฏิบัติให้ถูกต้อง | กอง สาธารณสุข |
| ๙ | โครงการตามพระราชดำริ ด้านสาธารณสุข หมู่ที่ ๖ บ้านกุดสำโรง | เพื่อให้ประชาชนมี สุขภาพและ คุณภาพชีวิตที่ดี | ประชาชนใน หมู่บ้าน (อุดหนุนกรรมการ หมู่บ้าน หมู่ที่ ๖) | ๒๐,๐๐๐ | ๒๐,๐๐๐ | ๒๐,๐๐๐ | ๒๐,๐๐๐ | ๒๐,๐๐๐ | ประชาชนร้อยละ ๘๐ มี สุขภาพดี | ประชาชนใน หมู่บ้านมีความรู้ ด้านสาธารณสุข และสามารถนำไป ปฏิบัติให้ถูกต้อง | กอง สาธารณสุข |
| ๑๐ | โครงการตามพระราชดำริ ด้านสาธารณสุข หมู่ที่ ๗ บ้านเตาไห | เพื่อให้ประชาชนมี สุขภาพและ คุณภาพชีวิตที่ดี | ประชาชนใน หมู่บ้าน (อุดหนุนกรรมการ หมู่บ้าน หมู่ที่ ๗) | ๒๐,๐๐๐ | ๒๐,๐๐๐ | ๒๐,๐๐๐ | ๒๐,๐๐๐ | ๒๐,๐๐๐ | ประชาชนร้อยละ ๘๐ มี สุขภาพดี | ประชาชนใน หมู่บ้านมีความรู้ ด้านสาธารณสุข และสามารถนำไป ปฏิบัติให้ถูกต้อง | กอง สาธารณสุข |

| ที่ | โครงการ | วัตถุประสงค์ | เป้าหมาย (ผลผลิตของ โครงการ) | งบประมาณ | | | | | ตัวชี้วัด (KPI) | ผลที่คาดว่าจะ ได้รับ | หน่วยงาน รับผิดชอบหลัก |
|-----|---|--|--|---------------|---------------|---------------|---------------|---------------|--|---|---------------------------|
| | | | | ๒๕๖๖ (บาท) | ๒๕๖๗ (บาท) | ๒๕๖๘ (บาท) | ๒๕๖๙ (บาท) | ๒๕๗๐ (บาท) | | | |
| ๑๑ | โครงการตามพระราชดำริ ด้านสาธารณสุข หมู่ที่ ๘ บ้านศรีฐาน | เพื่อให้ประชาชนมี สุขภาพและ คุณภาพชีวิตที่ดี | ประชาชนใน หมู่บ้าน (อุดหนุนกรรมการ หมู่บ้าน หมู่ที่ ๘) | ๒๐,๐๐๐ | ๒๐,๐๐๐ | ๒๐,๐๐๐ | ๒๐,๐๐๐ | ๒๐,๐๐๐ | ประชาชน ร้อยละ ๘๐ มีสุขภาพดี | ประชาชนในหมู่บ้าน มีความรู้ด้าน สาธารณสุขและ สามารถนำไปปฏิบัติ ให้ถูกต้อง | กอง สาธารณสุข |
| ๑๒ | โครงการตามพระราชดำริ ด้านสาธารณสุข หมู่ที่ ๙ บ้านศรีฐาน | เพื่อให้ประชาชนมี สุขภาพและ คุณภาพชีวิตที่ดี | ประชาชนใน หมู่บ้าน (อุดหนุนกรรมการ หมู่บ้าน หมู่ที่ ๙) | ๒๐,๐๐๐ | ๒๐,๐๐๐ | ๒๐,๐๐๐ | ๒๐,๐๐๐ | ๒๐,๐๐๐ | ประชาชน ร้อยละ ๘๐ มีสุขภาพดี | ประชาชนในหมู่บ้าน มีความรู้ด้าน สาธารณสุขและ สามารถนำไปปฏิบัติ ให้ถูกต้อง | กอง สาธารณสุข |
| ๑๓ | อุดหนุนโครงการป้องกัน แก้ไขปัญหายาเสพติด | เพื่อให้ประชาชนได้ รู้จักการป้องกัน และแก้ไขปัญหา ยาเสพติดให้โทษ | ประชาชนในตำบล ศรีฐาน (อุดหนุนที่ทำการ ปกครองอำเภอ ป่าดัว) | ๒๐,๐๐๐ | ๒๐,๐๐๐ | ๒๐,๐๐๐ | ๒๐,๐๐๐ | ๒๐,๐๐๐ | ประชาชน ร้อยละ ๘๐ มีความพึง พอใจ | ประชาชนในตำบลมี ความรู้ในการ ป้องกันและแก้ ไข ปัญหา ยาเสพติดให้ โทษ | กอง สาธารณสุข |
| ๑๔ | โครงการรณรงค์ป้องกัน และควบคุมโรคติดต่อ | -เพื่อป้องกันและ ควบคุมโรคติดต่อที่ เกิดขึ้นในพื้นที่ รวมถึงโรคอุบัติ ใหม่ | -จัดซื้อวัสดุอุปกรณ์ ในการป้องกันและ ควบคุมโรค -ให้ความรู้และ รณรงค์ให้ความรู้ เกี่ยวกับโรคติดต่อ | ๑๐๐,๐๐๐ | ๑๐๐,๐๐๐ | ๑๐๐,๐๐๐ | ๑๐๐,๐๐๐ | ๑๐๐,๐๐๐ | ออกควบคุม โรคติดต่อ ทุกหมู่บ้าน ภายใน ตำบล | พื้นที่ในเขตตำบล ศรีฐานลดการเกิด โรคติดต่อ | กอง สาธารณสุข |

| ที่ | โครงการ | วัตถุประสงค์ | เป้าหมาย (ผลผลิตของ โครงการ) | งบประมาณ | | | | | ตัวชี้วัด (KPI) | ผลที่คาดว่าจะได้รับ | หน่วยงานรับผิดชอบหลัก |
|-----|---|---|---|---------------|---------------|---------------|---------------|---------------|---|--|-----------------------|
| | | | | ๒๕๖๖ (บาท) | ๒๕๖๗ (บาท) | ๒๕๖๘ (บาท) | ๒๕๖๙ (บาท) | ๒๕๗๐ (บาท) | | | |
| ๑๕ | โครงการรณรงค์ป้องกันควบคุมโรคไม่ติดต่อ | -เพื่อให้ประชาชนในตำบลได้รับความรู้เกี่ยวกับโรคไม่ติดต่อ -เพื่อให้ประชาชนในกลุ่มเสี่ยงได้รับการคัดกรองและตรวจสุขภาพเพื่อป้องกันโรค | ประชาชนกลุ่มเสี่ยงในตำบล | ๑๐๐,๐๐๐ | ๑๐๐,๐๐๐ | ๑๐๐,๐๐๐ | ๑๐๐,๐๐๐ | ๑๐๐,๐๐๐ | ประชาชนกลุ่มเสี่ยงได้รับการตรวจสุขภาพไม่น้อยกว่าร้อยละ ๘๐ | ประชาชนกลุ่มเสี่ยงได้รับความรู้และตรวจสุขภาพ | กองสาธารณสุข |
| ๑๖ | โครงการเฝ้าระวังป้องกันและควบคุมโรคติดเชื้อไวรัสโคโรนา ๒๐๑๙ covid-๑๙ และโรคอุบัติใหม่ | เพื่อเฝ้าระวังและควบคุมโรค | ส่วนราชการทุกภาคส่วนภายในตำบลและประชาชนภายในตำบล | ๕๐,๐๐๐ | ๕๐,๐๐๐ | ๕๐,๐๐๐ | ๕๐,๐๐๐ | ๕๐,๐๐๐ | ประชาชนร้อยละ ๘๐ พึงพอใจ | ประชาชนในพื้นที่ที่มีสุขภาพที่ดี | กองสาธารณสุข |
| ๑๗ | โครงการรณรงค์ตรวจมะเร็งเต้านมและมะเร็งปากมดลูก | เพื่อให้ประชาชนกลุ่มเสี่ยงที่มีอายุ ๓๐ ปีขึ้นไปได้รับความรู้และการตรวจคัดกรองมะเร็งเต้านมและมะเร็งปากมดลูก | สตรีที่มีอายุ ๓๐ ปีขึ้นไปได้รับการอบรมและการตรวจคัดกรองจำนวน ๑๐๐ คน | ๘๐,๐๐๐ | ๘๐,๐๐๐ | ๘๐,๐๐๐ | ๘๐,๐๐๐ | ๘๐,๐๐๐ | สตรีกลุ่มเสี่ยงอายุ ๓๐ ปีขึ้นไปได้รับการอบรมและตรวจสุขภาพไม่น้อยกว่าร้อยละ ๒๐ | ประชาชนกลุ่มเสี่ยงลดอัตราการเกิดโรคมะเร็งเต้านมและมะเร็งปากมดลูก | กองสาธารณสุข |

| ที่ | โครงการ | วัตถุประสงค์ | เป้าหมาย (ผลผลิตของ โครงการ) | งบประมาณ | | | | | ตัวชี้วัด (KPI) | ผลที่คาดว่าจะ ได้รับ | หน่วยงาน รับผิดชอบหลัก |
|----------------|--|--|---|---------------|---------------|---------------|---------------|---------------|--|---|---------------------------|
| | | | | ๒๕๖๖ (บาท) | ๒๕๖๗ (บาท) | ๒๕๖๘ (บาท) | ๒๕๖๙ (บาท) | ๒๕๗๐ (บาท) | | | |
| ๑๘ | โครงการอบรมให้ความรู้เรื่องโรคเอดส์ | เพื่อให้ นักเรียน นักศึกษา มีความรู้เกี่ยวกับโรคเอดส์ และมีส่วนร่วมในการรณรงค์ป้องกันปัญหาโรคเอดส์ | จัดกิจกรรมอบรมให้ความรู้แก่นักเรียน นักศึกษา จำนวน ๘๐ คน | ๕๐,๐๐๐ | ๕๐,๐๐๐ | ๕๐,๐๐๐ | ๕๐,๐๐๐ | ๕๐,๐๐๐ | นักเรียน นักศึกษา เข้ารับการอบรมไม่น้อยกว่าร้อยละ ๘๐ | นักเรียน นักศึกษามีความรู้เกี่ยวกับโรคติดต่อทางเพศสัมพันธ์ | กองสาธารณสุข |
| ๑๙ | โครงการป้องกันและปราบปรามยาเสพติด | เพื่อเป็นการป้องกันและปราบปรามยาเสพติดในพื้นที่ตำบลศรีฐานให้หมดไป | ประชาชนในพื้นที่ตำบลศรีฐาน | ๓๐,๐๐๐ | ๓๐,๐๐๐ | ๓๐,๐๐๐ | ๓๐,๐๐๐ | ๓๐,๐๐๐ | ร้อยละ ๘๐ ของประชาชนพึงพอใจ | จำนวนผู้ติดยาเสพติดในพื้นที่น้อยลงหรือหมดไป | กองสาธารณสุข |
| ๒๐ | โครงการรณรงค์เพื่อป้องกันและแก้ไขปัญหายาเสพติด | เพื่อเป็นการรณรงค์การป้องกันและแก้ไขปัญหายาเสพติดภายในตำบล | จัดอบรมโครงการรณรงค์เพื่อป้องกันและแก้ไขปัญหายาเสพติด | ๒๐,๐๐๐ | ๒๐,๐๐๐ | ๒๐,๐๐๐ | ๒๐,๐๐๐ | ๒๐,๐๐๐ | จำนวนผู้เข้าร่วมโครงการ | ประชาชนมีความรู้เกี่ยวกับการป้องกันและแก้ไขปัญหายาเสพติด | กองสาธารณสุข |
| ๒๑ | โครงการควบคุมป้องกันโรคไข้เลือดออก | เพื่อรณรงค์ทำลายแหล่งเพาะพันธุ์ยุงลายในชุมชน | พ่นหมอกควันบริเวณหมู่ที่ ๑-๙ ตำบลศรีฐาน วัด โรงเรียน ศูนย์ฯ | ๑๐๐,๐๐๐ | ๑๐๐,๐๐๐ | ๑๐๐,๐๐๐ | ๑๐๐,๐๐๐ | ๑๐๐,๐๐๐ | ร้อยละ ๘๐ ของประชาชนพึงพอใจ | สามารถควบคุมโรคได้ทันเวลาและสามารถหยุดการระบาดของโรคไข้เลือดออก | กองสาธารณสุข |
| รวม ๒๑ โครงการ | | | | ๑,๓๑๙,๐๐๐ | ๑,๓๑๙,๐๐๐ | ๑,๓๑๙,๐๐๐ | ๑,๓๑๙,๐๐๐ | ๑,๓๑๙,๐๐๐ | | | |

**รายละเอียดโครงการพัฒนา
แผนพัฒนาท้องถิ่น (พ.ศ.๒๕๖๖-๒๕๗๐)
องค์การบริหารส่วนตำบลศรีฐาน**

แบบ ผ.๐๒

- ก. ยุทธศาสตร์จังหวัดที่ ๓ ยกระดับคุณภาพชีวิต เสริมสร้างความเข้มแข็งและความมั่นคงของครอบครัว ชุมชน และสังคม
- ข. ยุทธศาสตร์การพัฒนาของอปท. ในเขตจังหวัดยุทธศาสตร์ที่ ๔ ยุทธศาสตร์ด้านยกระดับคุณภาพชีวิตของประชาชนในท้องถิ่น
- ๑.ยุทธศาสตร์ส่งเสริมคุณภาพชีวิตและเสริมสร้างเศรษฐกิจฐานราก

๑.๑แผนงานสังคมสงเคราะห์

| ที่ | โครงการ | วัตถุประสงค์ | เป้าหมาย (ผลผลิตของ โครงการ) | งบประมาณ | | | | | ตัวชี้วัด (KPI) | ผลที่คาดว่าจะ ได้รับ | หน่วยงาน รับผิดชอบหลัก |
|-----|---|---|---|---------------|---------------|---------------|---------------|---------------|---|---|---------------------------|
| | | | | ๒๕๖๖ (บาท) | ๒๕๖๗ (บาท) | ๒๕๖๘ (บาท) | ๒๕๖๙ (บาท) | ๒๕๗๐ (บาท) | | | |
| ๑ | คำวัสดุก่อสร้างสำหรับ ก่อสร้างและซ่อมแซมที่ อยู่อาศัยตาม ”โครงการ บ้านท้องถิ่นประชารัฐร่วม ใจ เทิดไท้องค์ราชัน ราชินี” | เพื่อช่วยเหลือ ประชาชนที่ยากจนให้ ได้มีที่อยู่อาศัยที่มั่นคง ปลอดภัยยิ่งขึ้น | ครอบครัวที่ ยากจนในเขต พื้นที่ อบต. | ๒๐๐,๐๐๐ | ๒๐๐,๐๐๐ | ๒๐๐,๐๐๐ | ๒๐๐,๐๐๐ | ๒๐๐,๐๐๐ | จำนวนหลังคา เรือนที่ได้รับ การซ่อมแซม และสร้างบ้าน | ประชาชนที่ยากจน มีที่อยู่อาศัยที่ มั่นคงปลอดภัย | กอง สวัสดิการ สังคม |
| ๒ | โครงการป้องกันและ แก้ไขปัญหาความรุนแรง ต่อเด็กสตรีและบุคคลใน ครอบครัว | ๑. ลดความรุนแรง ๒. สร้างความสามัคคี | ครอบครัวในเขต ตำบลศรีฐาน | ๒๐,๐๐๐ | ๒๐,๐๐๐ | ๒๐,๐๐๐ | ๒๐,๐๐๐ | ๒๐,๐๐๐ | ร้อยละของ ครัวเรือนที่มี ความรุนแรง ลดลง | ครอบครัวมีความ สามัคคีเพิ่มขึ้นและ มีความสุข | กอง สวัสดิการ สังคม |
| ๓ | โครงการสงเคราะห์ ช่วยเหลือผู้ด้อยโอกาส ทางสังคม | เพื่อช่วยเหลือ สงเคราะห์ช่วยเหลือ ผู้ด้อยโอกาส ผู้ยากจน ผู้ยากไร้ทางสังคม | เด็ก เยาวชน ผู้สูงอายุ ผู้ พิการ และ ผู้ด้อยโอกาส ภายในตำบล | ๓๐,๐๐๐ | ๓๐,๐๐๐ | ๓๐,๐๐๐ | ๓๐,๐๐๐ | ๓๐,๐๐๐ | ร้อยละ ๘๐ ของประชาชน มีความพึง พอใจ | ผู้ด้อยโอกาสมี ความเป็นอยู่ที่ดีขึ้น | กอง สวัสดิการ สังคม |

| ร.ที่ | โครงการ | วัตถุประสงค์ | เป้าหมาย (ผลผลิตของ โครงการ) | งบประมาณ | | | | | ตัวชี้วัด (KPI) | ผลที่คาดว่าจะ ได้รับ | หน่วยงาน รับผิดชอบหลัก |
|-------|--|---|--|---------------|---------------|---------------|---------------|---------------|---|---|---------------------------|
| | | | | ๒๕๖๖ (บาท) | ๒๕๖๗ (บาท) | ๒๕๖๘ (บาท) | ๒๕๖๙ (บาท) | ๒๕๗๐ (บาท) | | | |
| ๔ | โครงการจ้างนักเรียน/ นักศึกษาช่วงปิดภาคเรียน | เพื่อให้นักเรียน/ นักศึกษามีรายได้ ในช่วงปิดภาคเรียน | นักเรียน/ นักศึกษา เขต ตำบลศรีฐาน | ๒๐,๐๐๐ | ๒๐,๐๐๐ | ๒๐,๐๐๐ | ๒๐,๐๐๐ | ๒๐,๐๐๐ | จำนวน นักเรียน, นักศึกษาที่เข้า ร่วมโครงการ | นักเรียน/นักศึกษา มีรายได้ในช่วงปิด ภาคเรียน | กอง สวัสดิการ สังคม |
| ๕ | โครงการโรงเรียนผู้สูงอายุ | สร้างความสามัคคี ให้มีความสำคัญกับ ผู้สูงอายุ | ผู้สูงอายุตำบล ศรีฐาน | ๒๐,๐๐๐ | ๒๐,๐๐๐ | ๒๐,๐๐๐ | ๒๐,๐๐๐ | ๒๐,๐๐๐ | จำนวน ผู้สูงอายุที่เข้า ร่วมโครงการ | ผู้สูงอายุมีความ สามัคคีรักชุมชน | กอง สวัสดิการ สังคม |
| ๖ | โครงการช่วยเหลือ ประชาชนตามอำนาจ หน้าที่ในระดับพื้นที่ | เพื่อช่วยเหลือ ประชาชนที่ได้รับ ความเดือดร้อนหรือไม่ สามารถช่วยเหลือ ตนเองได้ในการดำรง ชีพ โดยอาจให้เป็น สิ่งของหรือจ่ายเป็น เงินหรือการจัดบริการ สาธารณะ | ให้ความช่วยเหลือ ประชาชนในพื้นที่ ด้านต่างๆดังนี้ -ด้านสาธารณสุข -ด้านส่งเสริมและ พัฒนาคุณภาพ ชีวิต -ด้านเกษตรกร -ด้านการป้องกัน และควบคุม โรคติดต่อ | ๒๐๐,๐๐๐ | ๒๐๐,๐๐๐ | ๒๐๐,๐๐๐ | ๒๐๐,๐๐๐ | ๒๐๐,๐๐๐ | ประชาชนผู้มี สิทธิได้รับ ความช่วยเหลือ ตามระเบียบฯ ได้รับความ ช่วยเหลือร้อยละ ๑๐๐ | ประชาชนได้รับ ความช่วยเหลือ ตามสมควรแก่ กรณี | กอง สวัสดิการ สังคม |
| ๗ | โครงการส่งเสริมการ เรียนรู้เพื่อพัฒนา ครอบครัว | เพื่อเตรียมความพร้อม ก่อนสร้างครอบครัว การอบรมเลี้ยงดูบุตร หลานให้ปฏิบัติตนเป็น สมาชิกที่ดีของ ครอบครัว | จัดอบรมให้ ความรู้ประชาชน ภายในตำบล ศรีฐาน | ๒๐,๐๐๐ | ๒๐,๐๐๐ | ๒๐,๐๐๐ | ๒๐,๐๐๐ | ๒๐,๐๐๐ | ร้อยละ ๘๐ ของประชาชน มีความพึง พอใจ | ประชาชนรู้จักการ เตรียมความพร้อม การสร้างครอบครัว | กอง สวัสดิการ สังคม |

| ที่ | โครงการ | วัตถุประสงค์ | เป้าหมาย (ผลผลิตของ โครงการ) | งบประมาณ | | | | | ตัวชี้วัด (KPI) | ผลที่คาดว่าจะได้รับ | หน่วยงาน รับผิดชอบหลัก |
|---------------|--|---|------------------------------------|---------------|---------------|---------------|---------------|---------------|---|--|---------------------------|
| | | | | ๒๕๖๖ (บาท) | ๒๕๖๗ (บาท) | ๒๕๖๘ (บาท) | ๒๕๖๙ (บาท) | ๒๕๗๐ (บาท) | | | |
| ๘ | โครงการผู้พิการสดใส ครอบครัวสุขสันต์ชุมชน ร่วมใจ | เพื่อส่งเสริมสนับสนุน กิจกรรมร่วมกันของผู้ พิการและเป็นการ ฟื้นฟูสมรรถภาพของผู้ พิการ | ผู้พิการตำบล ศรีฐาน | ๑๐,๐๐๐ | ๑๐,๐๐๐ | ๑๐,๐๐๐ | ๑๐,๐๐๐ | ๑๐,๐๐๐ | ผู้พิการและ ผู้ดูแลผู้พิการ เข้าร่วม โครงการ จำนวน ๕๐ คน | ผู้พิการมีความสุข ในการใช้ชีวิตและ การอยู่ร่วมกับผู้อื่น | กอง สวัสดิการ สังคม |
| รวม ๘ โครงการ | | | | ๕๒๐,๐๐๐ | ๕๒๐,๐๐๐ | ๕๒๐,๐๐๐ | ๕๒๐,๐๐๐ | ๕๒๐,๐๐๐ | | | |

รายละเอียดโครงการพัฒนา
แผนพัฒนาท้องถิ่น (พ.ศ.๒๕๖๖-๒๕๗๐)

แบบ ผ.๐๒

องค์การบริหารส่วนตำบลศรีฐาน

- ก. ยุทธศาสตร์จังหวัดที่ ๓ ยกกระดับคุณภาพชีวิต เสริมสร้างความเข้มแข็งและความมั่นคงของครอบครัว ชุมชน และสังคม
ข. ยุทธศาสตร์การพัฒนาของอปท. ในเขตจังหวัดยุทธศาสตร์ที่ ๒ ยุทธศาสตร์ด้านโครงสร้างพื้นฐาน

๒. ยุทธศาสตร์โครงสร้างพื้นฐาน

๒.๑ แผนงานเคหะและชุมชน

| ที่ | โครงการ | วัตถุประสงค์ | เป้าหมาย (ผลผลิตของ โครงการ) | งบประมาณ | | | | | ตัวชี้วัด (KPI) | ผลที่คาดว่าจะได้รับ | หน่วยงาน รับผิดชอบหลัก |
|-----|---|---|--|---------------|---------------|---------------|---------------|---------------|------------------------------------|--|---------------------------|
| | | | | ๒๕๖๖ (บาท) | ๒๕๖๗ (บาท) | ๒๕๖๘ (บาท) | ๒๕๖๙ (บาท) | ๒๕๗๐ (บาท) | | | |
| ๑ | โครงการขยายไหล่ทาง คสล. พร้อมวางท่อระบายน้ำข้างทางเส้นทางบ้านนายหนู ประจางจิตร - หน้าวัดศรีฐาน ใน หมู่ที่๑ บ้านศรีฐาน | เพื่อให้ประชาชนมีถนนใช้ในการคมนาคมขนส่งที่สะดวกขึ้น | บ้านศรีฐาน หมู่ที่ ๑ ตามแบบ อบต. กำหนด | ๔๙๐,๐๐๐ | ๔๙๐,๐๐๐ | ๔๙๐,๐๐๐ | ๔๙๐,๐๐๐ | ๔๙๐,๐๐๐ | ร้อยละ ๘๐ ของผู้สัญจรมีความพึงพอใจ | ประชาชนมีความสะดวกในการสัญจรและขนส่งพืชผลต่างๆ | กองช่าง |
| ๒ | โครงการก่อสร้างร่องระบายน้ำ คสล.พร้อมฝาปิดตะแกรงเหล็ก จากบ้านนางสุวรรณาศรีฐาน - บ้านนางสำรวยจันใด หมู่ที่๑ บ้านศรีฐาน | เพื่อระบายน้ำจากหมู่บ้านไม่ให้น้ำท่วมขัง | บ้านศรีฐาน หมู่ที่ ๑ ตามแบบ อบต. กำหนด | ๓๐๐,๐๐๐ | ๓๐๐,๐๐๐ | ๓๐๐,๐๐๐ | ๓๐๐,๐๐๐ | ๓๐๐,๐๐๐ | ร้อยละ ๘๐ ของประชาชนมีความพึงพอใจ | ประชาชนมีคุณภาพชีวิตที่ดี | กองช่าง |
| ๓ | โครงการวางท่อระบายน้ำ พร้อมบ่อบัก พร้อมขยายไหล่ทาง คสล.จากบ้านนางสังกา เข็มเพชร - บ้านนายสมศรีผู้สงคราม หมู่ที่๑ บ้านศรีฐาน | เพื่อระบายน้ำจากหมู่บ้านไม่ให้น้ำท่วมขัง | บ้านศรีฐาน หมู่ที่ ๑ ตามแบบ อบต. กำหนด | ๕๕๐,๐๐๐ | ๕๕๐,๐๐๐ | ๕๕๐,๐๐๐ | ๕๕๐,๐๐๐ | ๕๕๐,๐๐๐ | ร้อยละ ๘๐ ของประชาชนมีความพึงพอใจ | ประชาชนมีคุณภาพชีวิตที่ดี | กองช่าง |

| ที่ | โครงการ | วัตถุประสงค์ | เป้าหมาย (ผลผลิตของ โครงการ) | งบประมาณ | | | | | ตัวชี้วัด (KPI) | ผลที่คาดว่าจะ ได้รับ | หน่วยงาน รับผิดชอบหลัก |
|-----|--|---|---|---------------|---------------|---------------|---------------|---------------|--|---|------------------------------------|
| | | | | ๒๕๖๖ (บาท) | ๒๕๖๗ (บาท) | ๒๕๖๘ (บาท) | ๒๕๖๙ (บาท) | ๒๕๗๐ (บาท) | | | |
| ๔ | โครงการสนับสนุนการขยาย เขตไฟฟ้าหมู่ที่ ๑ บ้านศรีฐาน | เพื่อส่งเสริมและ อุดหนุนการขยายเขต ไฟฟ้า | การอุดหนุน งบประมาณการ ขยายเขตไฟฟ้า | ๓๐๐,๐๐๐ | ๓๐๐,๐๐๐ | ๓๐๐,๐๐๐ | ๓๐๐,๐๐๐ | ๓๐๐,๐๐๐ | ร้อยละ ๘๐ ของประชาชน มีความพึง พอใจ | ประชาชนมี ไฟฟ้าใช้อย่าง ทั่วถึงและพื้นที่มี ความสะดวก ปลอดภัย | กองช่าง (การไฟฟ้า อ.ปัว) |
| ๕ | โครงการวางท่อระบายน้ำ พร้อมบ่อพักบ้านศรีฐาน หมู่ที่ ๑ ตำบลศรีฐาน | เพื่อให้ประชาชนมี ถนนใช้ในการ คมนาคมขนส่งที่ สะดวกและมีการ ระบายน้ำไม่ให้น้ำท่วม ขัง | บ้านศรีฐาน หมู่ที่ ๑ ตำบลศรีฐาน ตามแบบ อบต. กำหนด | ๕๐๐,๐๐๐ | ๕๐๐,๐๐๐ | ๕๐๐,๐๐๐ | ๕๐๐,๐๐๐ | ๕๐๐,๐๐๐ | ร้อยละ ๘๐ ของประชาชน มีความพึง พอใจ | ประชาชนได้รับ ความสะดวกใน การสัญจรและมี คุณภาพชีวิตที่ดี | กองช่าง |
| ๖ | โครงการขยายเขตไฟฟ้า ปรับปรุงซ่อมแซมและ บำรุงรักษาไฟฟ้าสาธารณะ ภายในเขตหมู่ที่ ๑ บ้านศรีฐาน | เพื่อปรับปรุงซ่อมแซม และบำรุงรักษาไฟฟ้า สาธารณะ | บ้านศรีฐาน หมู่ที่ ๑ | ๑๕๐,๐๐๐ | ๑๕๐,๐๐๐ | ๑๕๐,๐๐๐ | ๑๕๐,๐๐๐ | ๑๕๐,๐๐๐ | ร้อยละ ๘๐ ของประชาชน มีความพึง พอใจ | ประชาชนมี ไฟฟ้าใช้อย่าง ทั่วถึงและพื้นที่มี ความสะดวก ปลอดภัย | กองช่าง |

| ที่ | โครงการ | วัตถุประสงค์ | เป้าหมาย (ผลผลิตของ โครงการ) | งบประมาณ | | | | | ตัวชี้วัด (KPI) | ผลที่คาดว่าจะได้รับ | หน่วยงาน รับผิดชอบหลัก |
|-----|--|---|---|---------------|---------------|---------------|---------------|---------------|-----------------------------------|---|---------------------------|
| | | | | ๒๕๖๖ (บาท) | ๒๕๖๗ (บาท) | ๒๕๖๘ (บาท) | ๒๕๖๙ (บาท) | ๒๕๗๐ (บาท) | | | |
| ๗ | โครงการก่อสร้างร่องระบายน้ำคสล.พร้อมฝาปิดตะแกรงเหล็ก หมู่ที่ ๑ บ้านศรีฐาน ตำบลศรีฐาน | เพื่อให้ประชาชนมีถนนใช้ในการคมนาคมขนส่งที่สะดวกและมีการระบายน้ำไม่ให้น้ำท่วมขัง | บ้านศรีฐาน หมู่ที่ ๑ ตำบลศรีฐาน ตามแบบ อบต. กำหนด | ๕๐๐,๐๐๐ | ๕๐๐,๐๐๐ | ๕๐๐,๐๐๐ | ๕๐๐,๐๐๐ | ๕๐๐,๐๐๐ | ร้อยละ ๘๐ ของประชาชนมีความพึงพอใจ | ประชาชนได้รับความสะดวกในการสัญจรและมีคุณภาพชีวิตที่ดี | กองช่าง |
| ๘ | โครงการวางท่อระบายน้ำพร้อมบ่อพักพร้อมขยายไหล่ทางคสล.หมู่ที่ ๑ บ้านศรีฐาน ตำบลศรีฐาน | เพื่อให้ประชาชนมีถนนใช้ในการคมนาคมขนส่งที่สะดวกและมีการระบายน้ำไม่ให้น้ำท่วมขัง | บ้านศรีฐาน หมู่ที่ ๑ ตำบลศรีฐาน ตามแบบ อบต. กำหนด | ๕๐๐,๐๐๐ | ๕๐๐,๐๐๐ | ๕๐๐,๐๐๐ | ๕๐๐,๐๐๐ | ๕๐๐,๐๐๐ | ร้อยละ ๘๐ ของประชาชนมีความพึงพอใจ | ประชาชนได้รับความสะดวกในการสัญจรและมีคุณภาพชีวิตที่ดี | กองช่าง |
| ๙ | โครงการวางท่อระบายน้ำพร้อมบ่อพักสายบ้านแม่ียง - บ้านนายจิตตะ | เพื่อระบายน้ำจากหมู่บ้านไม่ให้น้ำท่วมขัง | บ้านเตาไ้ หมู่ที่ ๗ ตำบลศรีฐาน ตามแบบ อบต. กำหนด | ๑๐๐,๐๐๐ | ๑๐๐,๐๐๐ | ๑๐๐,๐๐๐ | ๑๐๐,๐๐๐ | ๑๐๐,๐๐๐ | ร้อยละ ๘๐ ของประชาชนมีความพึงพอใจ | ประชาชนได้รับความสะดวกในการสัญจรและมีคุณภาพชีวิตที่ดี | กองช่าง |

| ร.ร. | โครงการ | วัตถุประสงค์ | เป้าหมาย (ผลผลิตของ โครงการ) | งบประมาณ | | | | | ตัวชี้วัด (KPI) | ผลที่คาดว่าจะได้รับ | หน่วยงาน รับผิดชอบหลัก |
|------|--|---|--|---------------|---------------|---------------|---------------|---------------|-----------------------------------|---|---------------------------|
| | | | | ๒๕๖๖ (บาท) | ๒๕๖๗ (บาท) | ๒๕๖๘ (บาท) | ๒๕๖๙ (บาท) | ๒๕๗๐ (บาท) | | | |
| ๑๐ | โครงการวางท่อระบายน้ำพร้อมบ่อพัก พร้อมขยายไหล่ทาง คสล. แยกบ้านนางจันทร์เพ็ญ จันได – แยกโรงไฟฟ้า หมู่ที่๒ บ้านศรีฐาน | เพื่อให้ประชาชนมีถนนใช้ในการคมนาคมขนส่งที่สะดวกและมีการระบายน้ำไม่ให้น้ำท่วมขัง | บ้านศรีฐาน หมู่ที่ ๒ ตามแบบ อบต. กำหนด | ๙๖๐,๐๐๐ | ๙๖๐,๐๐๐ | ๙๖๐,๐๐๐ | ๙๖๐,๐๐๐ | ๙๖๐,๐๐๐ | ร้อยละ ๘๐ ของประชาชนมีความพึงพอใจ | ประชาชนได้รับความสะดวกในการสัญจรและมีคุณภาพชีวิตที่ดี | กองช่าง |
| ๑๑ | โครงการวางท่อระบายน้ำพร้อมบ่อพักสายบ้านพ่อรงค์ - บ้านแม่พิศมัย | เพื่อให้ประชาชนมีถนนใช้ในการคมนาคมขนส่งที่สะดวกและมีการระบายน้ำไม่ให้น้ำท่วมขัง | บ้านศรีฐาน หมู่ที่ ๒ ตามแบบ อบต. กำหนด | ๒๐๐,๐๐๐ | ๒๐๐,๐๐๐ | ๒๐๐,๐๐๐ | ๒๐๐,๐๐๐ | ๒๐๐,๐๐๐ | ร้อยละ ๘๐ ของประชาชนมีความพึงพอใจ | ประชาชนได้รับความสะดวกในการสัญจรและมีคุณภาพชีวิตที่ดี | กองช่าง |
| ๑๒ | โครงการวางท่อระบายน้ำพร้อมบ่อพัก พร้อมขยายไหล่ทาง คสล. แยกบ้านนายบุญธรรม จิตรช่วย – แยกบ้านนางแดง เข็มเพชร หมู่ที่๒ บ้านศรีฐาน | เพื่อให้ประชาชนมีถนนใช้ในการคมนาคมขนส่งที่สะดวกและมีการระบายน้ำไม่ให้น้ำท่วมขัง | บ้านศรีฐาน หมู่ที่ ๒ ตามแบบ อบต. กำหนด | ๘๕๐,๐๐๐ | ๘๕๐,๐๐๐ | ๘๕๐,๐๐๐ | ๘๕๐,๐๐๐ | ๘๕๐,๐๐๐ | ร้อยละ ๘๐ ของประชาชนมีความพึงพอใจ | ประชาชนได้รับความสะดวกในการสัญจรและมีคุณภาพชีวิตที่ดี | กองช่าง |

| ที่ | โครงการ | วัตถุประสงค์ | เป้าหมาย (ผลผลิตของ โครงการ) | งบประมาณ | | | | | ตัวชี้วัด (KPI) | ผลที่คาดว่าจะได้รับ | หน่วยงาน รับผิดชอบหลัก |
|-----|---|---|---|---------------|---------------|---------------|---------------|---------------|--|---|---------------------------|
| | | | | ๒๕๖๖ (บาท) | ๒๕๖๗ (บาท) | ๒๕๖๘ (บาท) | ๒๕๖๙ (บาท) | ๒๕๗๐ (บาท) | | | |
| ๑๓ | โครงการวางท่อระบายน้ำ พร้อมบ่อพักสายบ้านแม่ จันทร์ ไวว่อง – บ้านแม่ พิสมัย สีสาย หมู่ที่ ๒ บ้าน ศรีฐาน ต.ศรีฐาน อ.ป่าต้ว จ.ยโสธร | เพื่อให้ประชาชนมี ถนนใช้ในการ คมนาคมขนส่งที่ สะดวกและมีการ ระบายน้ำไม่ให้น้ำ ท่วมขัง | บ้านศรีฐาน หมู่ที่ ๒ ตามแบบ อบต. กำหนด | ๒๗๖,๐๐๐ | - | - | - | - | ร้อยละ ๘๐ ของ ประชาชนมี ความพึงพอใจ | ประชาชนได้รับ ความสะดวกใน การสัญจรและมี คุณภาพชีวิตที่ดี | กองช่าง |
| ๑๔ | โครงการวางท่อระบายน้ำ พร้อมบ่อพัก พร้อมขยาย ไหล่ทาง คสล.แยกที่ทำการ อบต.ศรีฐาน – แยกที่ดิน นางจวง เข้มเพชร หมู่ที่ ๒ บ้านศรีฐาน | เพื่อให้ประชาชนมี ถนนใช้ในการ คมนาคมขนส่งที่ สะดวกและมีการ ระบายน้ำไม่ให้น้ำ ท่วมขัง | บ้านศรีฐาน หมู่ที่ ๒ ตามแบบ อบต. กำหนด | ๔๐๐,๐๐๐ | ๔๐๐,๐๐๐ | ๔๐๐,๐๐๐ | ๔๐๐,๐๐๐ | ๔๐๐,๐๐๐ | ร้อยละ ๘๐ ของ ประชาชนมี ความพึงพอใจ | ประชาชนได้รับ ความสะดวกใน การสัญจรและมี คุณภาพชีวิตที่ดี | กองช่าง |
| ๑๕ | โครงการวางท่อระบายน้ำ พร้อมบ่อพัก พร้อมขยาย ไหล่ทาง คสล.แยกที่ดิน นายทองอินทร์ ป้องกัน – แยกบ้านนางจรินยา จันได หมู่ที่ ๒ บ้านศรีฐาน | เพื่อให้ประชาชนมี ถนนใช้ในการ คมนาคมขนส่งที่ สะดวกและมีการ ระบายน้ำไม่ให้น้ำ ท่วมขัง | บ้านศรีฐาน หมู่ที่ ๒ ตามแบบ อบต. กำหนด | ๘๘๐,๐๐๐ | ๘๘๐,๐๐๐ | ๘๘๐,๐๐๐ | ๘๘๐,๐๐๐ | ๘๘๐,๐๐๐ | ร้อยละ ๘๐ ของ ประชาชนมี ความพึงพอใจ | ประชาชนได้รับ ความสะดวกใน การสัญจรและมี คุณภาพชีวิตที่ดี | กองช่าง |

| ที่ | โครงการ | วัตถุประสงค์ | เป้าหมาย (ผลผลิตของ โครงการ) | งบประมาณ | | | | | ตัวชี้วัด (KPI) | ผลที่คาดว่าจะ ได้รับ | หน่วยงาน รับผิดชอบหลัก |
|-----|--|---|---|---------------|---------------|---------------|---------------|---------------|--|---|---------------------------|
| | | | | ๒๕๖๖ (บาท) | ๒๕๖๗ (บาท) | ๒๕๖๘ (บาท) | ๒๕๖๙ (บาท) | ๒๕๗๐ (บาท) | | | |
| ๑๖ | โครงการวางท่อระบาย น้ำพร้อมบ่อพัก พร้อม ขยายไหล่ทาง คสล.แยก ที่ดินนายคำสอน ไชยงาม - แยกที่ดินนางบุญจันทร์ ไชยงาม หมู่ที่๒ บ้านศรีฐาน | เพื่อให้ประชาชนมี ถนนใช้ในการ คมนาคมขนส่งที่ สะดวกและมีการ ระบายน้ำไม่ให้น้ำท่วม ขัง | บ้านศรีฐาน หมู่ที่ ๒ ตามแบบ อบต. กำหนด | ๘๘๐,๐๐๐ | ๘๘๐,๐๐๐ | ๘๘๐,๐๐๐ | ๘๘๐,๐๐๐ | ๘๘๐,๐๐๐ | ร้อยละ ๘๐ ของ ประชาชนมี ความพึง พอใจ | ประชาชนได้รับ ความสะดวกใน การสัญจรและมี คุณภาพชีวิตที่ดี | กองช่าง |
| ๑๗ | โครงการวางท่อระบาย น้ำพร้อมบ่อพัก พร้อม ขยายไหล่ทาง คสล.แยก บ้านนางจันทร์เพ็ญ จัน ไต่ - บ้านนางจิงกร ไชยเสนา หมู่ที่๒ บ้านศรีฐาน | เพื่อให้ประชาชนมี ถนนใช้ในการ คมนาคมขนส่งที่ สะดวกและมีการ ระบายน้ำไม่ให้น้ำท่วม ขัง | บ้านศรีฐาน หมู่ที่ ๒ ตามแบบ อบต. กำหนด | ๓๖๕,๐๐๐ | ๓๖๕,๐๐๐ | ๓๖๕,๐๐๐ | ๓๖๕,๐๐๐ | ๓๖๕,๐๐๐ | ร้อยละ ๘๐ ของ ประชาชนมี ความพึง พอใจ | ประชาชนได้รับ ความสะดวกใน การสัญจรและมี คุณภาพชีวิตที่ดี | กองช่าง |
| ๑๘ | โครงการวางท่อระบาย น้ำพร้อมบ่อพัก พร้อม ขยายไหล่ทาง คสล. แยก บ้านนางจิงกร แสงส่อง - แยกที่ดินนายทองพูล วันเที่ยง หมู่ที่๒ บ้านศรีฐาน | เพื่อให้ประชาชนมี ถนนใช้ในการ คมนาคมขนส่งที่ สะดวกและมีการ ระบายน้ำไม่ให้น้ำท่วม ขัง | บ้านศรีฐาน หมู่ที่ ๒ ตามแบบ อบต. กำหนด | ๓๙๐,๐๐๐ | ๓๙๐,๐๐๐ | ๓๙๐,๐๐๐ | ๓๙๐,๐๐๐ | ๓๙๐,๐๐๐ | ร้อยละ ๘๐ ของ ประชาชนมี ความพึง พอใจ | ประชาชนได้รับ ความสะดวกใน การสัญจรและมี คุณภาพชีวิตที่ดี | กองช่าง |

| ร.ก. | โครงการ | วัตถุประสงค์ | เป้าหมาย (ผลผลิตของ โครงการ) | งบประมาณ | | | | | ตัวชี้วัด (KPI) | ผลที่คาดว่าจะได้รับ | หน่วยงาน รับผิดชอบหลัก |
|------|---|---|--|---------------|---------------|---------------|---------------|---------------|-----------------------------------|---|---------------------------|
| | | | | ๒๕๖๖ (บาท) | ๒๕๖๗ (บาท) | ๒๕๖๘ (บาท) | ๒๕๖๙ (บาท) | ๒๕๗๐ (บาท) | | | |
| ๑๙ | โครงการวางท่อระบายน้ำพร้อมบ่อพัก พร้อมขยายไหล่ทาง คสล. แยกบ้านนายบุญธรรม จิตรช่วย – แยกบ้านนางจริญญา จันโต หมู่ที่ ๒ บ้านศรีฐาน | เพื่อให้ประชาชนมีถนนใช้ในการคมนาคมขนส่งที่สะดวกและมีการระบายน้ำไม่ให้น้ำท่วมขัง | บ้านศรีฐาน หมู่ที่ ๒ ตามแบบ อบต. กำหนด | ๓๘๕,๐๐๐ | ๓๘๕,๐๐๐ | ๓๘๕,๐๐๐ | ๓๘๕,๐๐๐ | ๓๘๕,๐๐๐ | ร้อยละ ๘๐ ของประชาชนมีความพึงพอใจ | ประชาชนได้รับความสะดวกในการสัญจรและมีคุณภาพชีวิตที่ดี | กองช่าง |
| ๒๐ | โครงการวางท่อระบายน้ำพร้อมบ่อพัก พร้อมขยายไหล่ทาง คสล.แยกที่ดินนายบุญล้อม จันโต – แยกที่ดินนายพร้อม จันทรเหลือ หมู่ที่ ๒ บ้านศรีฐาน | เพื่อให้ประชาชนมีถนนใช้ในการคมนาคมขนส่งที่สะดวกและมีการระบายน้ำไม่ให้น้ำท่วมขัง | บ้านศรีฐาน หมู่ที่ ๒ ตามแบบ อบต.กำหนด | ๙๑๐,๐๐๐ | ๙๑๐,๐๐๐ | ๙๑๐,๐๐๐ | ๙๑๐,๐๐๐ | ๙๑๐,๐๐๐ | ร้อยละ ๘๐ ของประชาชนมีความพึงพอใจ | ประชาชนได้รับความสะดวกในการสัญจรและมีคุณภาพชีวิตที่ดี | กองช่าง |
| ๒๑ | โครงการวางท่อระบายน้ำพร้อมบ่อพัก พร้อมขยายไหล่ทาง คสล. แยกบ้านนางรัชณี จันโต – แยกที่ดินนายแสน โคตรจรรยา หมู่ที่ ๒ บ้านศรีฐาน | เพื่อให้ประชาชนมีถนนใช้ในการคมนาคมขนส่งที่สะดวกและมีการระบายน้ำไม่ให้น้ำท่วมขัง | บ้านศรีฐาน หมู่ที่ ๒ ตามแบบ อบต.กำหนด | ๙๑๐,๐๐๐ | ๙๑๐,๐๐๐ | ๙๑๐,๐๐๐ | ๙๑๐,๐๐๐ | ๙๑๐,๐๐๐ | ร้อยละ ๘๐ ของประชาชนมีความพึงพอใจ | ประชาชนได้รับความสะดวกในการสัญจรและมีคุณภาพชีวิตที่ดี | กองช่าง |
| ๒๒ | โครงการวางท่อระบายน้ำพร้อมบ่อพัก พร้อมขยายไหล่ทาง คสล. แยกสนามกีฬา อบต.ศรีฐาน – แยกที่ดินนายปรีชา นามแสง หมู่ที่ ๒ บ้านศรีฐาน | เพื่อให้ประชาชนมีถนนใช้ในการคมนาคมขนส่งที่สะดวกและมีการระบายน้ำไม่ให้น้ำท่วมขัง | บ้านศรีฐาน หมู่ที่ ๒ ตามแบบ อบต.กำหนด | ๙๒๕,๐๐๐ | ๙๒๕,๐๐๐ | ๙๒๕,๐๐๐ | ๙๒๕,๐๐๐ | ๙๒๕,๐๐๐ | ร้อยละ ๘๐ ของประชาชนมีความพึงพอใจ | ประชาชนได้รับความสะดวกในการสัญจรและมีคุณภาพชีวิตที่ดี | กองช่าง |

| ที่ | โครงการ | วัตถุประสงค์ | เป้าหมาย (ผลผลิตของ โครงการ) | งบประมาณ | | | | | ตัวชี้วัด (KPI) | ผลที่คาดว่าจะ ได้รับ | หน่วยงาน รับผิดชอบหลัก |
|-----|--|---|--|---------------|---------------|---------------|---------------|---------------|--|---|---------------------------|
| | | | | ๒๕๖๖ (บาท) | ๒๕๖๗ (บาท) | ๒๕๖๘ (บาท) | ๒๕๖๙ (บาท) | ๒๕๗๐ (บาท) | | | |
| ๒๓ | โครงการวางท่อระบายน้ำ พร้อมบ่อพัก พร้อมขยาย ไหล่ทาง คสล. แยกบ้าน นายเสฐพลศิลป์ แสงส่อง - แยกที่ทำการอบต.ศรีฐาน หมู่ที่๒ บ้านศรีฐาน | เพื่อให้ประชาชนมี ถนนใช้ในการ คมนาคมขนส่งที่ สะดวกและมีการ ระบายน้ำไม่ให้น้ำ ท่วมขัง | บ้านศรีฐาน หมู่ที่ ๒ ตามแบบ อบต.กำหนด | ๙๒๐,๐๐๐ | ๙๒๐,๐๐๐ | ๙๒๐,๐๐๐ | ๙๒๐,๐๐๐ | ๙๒๐,๐๐๐ | ร้อยละ ๘๐ ของประชาชน มีความพึง พอใจ | ประชาชนได้รับ ความสะดวกใน การสัญจรและมี คุณภาพชีวิตที่ดี | กองช่าง |
| ๒๔ | โครงการวางท่อระบายน้ำ พร้อมบ่อพัก พร้อมขยาย ไหล่ทาง คสล.แยกที่ดิน นายโก หอมหวล - แยก สนามกีฬา อบต.ศรีฐาน หมู่ที่๒ บ้านศรีฐาน | เพื่อให้ประชาชนมี ถนนใช้ในการ คมนาคมขนส่งที่ สะดวกและมีการ ระบายน้ำไม่ให้น้ำ ท่วมขัง | บ้านศรีฐาน หมู่ที่ ๒ ตามแบบ อบต.กำหนด | ๕๐๐,๐๐๐ | ๕๐๐,๐๐๐ | ๕๐๐,๐๐๐ | ๕๐๐,๐๐๐ | ๕๐๐,๐๐๐ | ร้อยละ ๘๐ ของประชาชน มีความพึง พอใจ | ประชาชนได้รับ ความสะดวกใน การสัญจรและมี คุณภาพชีวิตที่ดี | กองช่าง |
| ๒๕ | โครงการวางท่อระบายน้ำ พร้อมบ่อพัก พร้อมขยาย ไหล่ทาง คสล.แยกบ้านนาย บัญญัติ หอมหวล - แยก ที่ดินแม่ชีเพ็ญ ประชุมชัย หมู่ที่๒ บ้านศรีฐาน | เพื่อให้ประชาชนมี ถนนใช้ในการ คมนาคมขนส่งที่ สะดวกและมีการ ระบายน้ำไม่ให้น้ำ ท่วมขัง | บ้านศรีฐาน หมู่ที่ ๒ ตามแบบ อบต.กำหนด | ๙๒๕,๐๐๐ | ๙๒๕,๐๐๐ | ๙๒๕,๐๐๐ | ๙๒๕,๐๐๐ | ๙๒๕,๐๐๐ | ร้อยละ ๘๐ ของประชาชน มีความพึง พอใจ | ประชาชนได้รับ ความสะดวกใน การสัญจรและมี คุณภาพชีวิตที่ดี | กองช่าง |

| ที่ | โครงการ | วัตถุประสงค์ | เป้าหมาย (ผลผลิตของ โครงการ) | งบประมาณ | | | | | ตัวชี้วัด (KPI) | ผลที่คาดว่าจะได้รับ | หน่วยงาน รับผิดชอบหลัก |
|-----|---|---|--|---------------|---------------|---------------|---------------|---------------|--|---|---------------------------|
| | | | | ๒๕๖๖ (บาท) | ๒๕๖๗ (บาท) | ๒๕๖๘ (บาท) | ๒๕๖๙ (บาท) | ๒๕๗๐ (บาท) | | | |
| ๒๖ | โครงการวางท่อระบายน้ำ พร้อมบ่อพัก พร้อมขยาย ไหล่ทาง คสล.แยกบ้าน นางจิงกร ไชยเสนา - แยก คอกวัวนายสันต์ วรพันธ์ หมู่ที่ ๒ บ้านศรีฐาน | เพื่อให้ประชาชนมี ถนนใช้ในการ คมนาคมขนส่งที่ สะดวกและมีการ ระบายน้ำไม่ให้น้ำ ท่วมขัง | บ้านศรีฐาน หมู่ที่ ๒ ตามแบบ อบต.กำหนด | ๘๒๐,๐๐๐ | ๘๒๐,๐๐๐ | ๘๒๐,๐๐๐ | ๘๒๐,๐๐๐ | ๘๒๐,๐๐๐ | ร้อยละ ๘๐ ของประชาชน มีความพึง พอใจ | ประชาชนได้รับ ความสะดวกใน การสัญจรและมี คุณภาพชีวิตที่ดี | กองช่าง |
| ๒๗ | โครงการวางท่อระบายน้ำ พร้อมบ่อพัก พร้อมขยาย ไหล่ทาง คสล.แยกคอกวัว นายอัศวิน เข้มเพชร - แยก บ้านอ้วน ป้องกัน หมู่ที่ ๒ บ้านศรีฐาน | เพื่อให้ประชาชนมี ถนนใช้ในการ คมนาคมขนส่งที่ สะดวกและมีการ ระบายน้ำไม่ให้น้ำ ท่วมขัง | บ้านศรีฐาน หมู่ที่ ๒ ตามแบบ อบต.กำหนด | ๘๒๐,๐๐๐ | ๘๒๐,๐๐๐ | ๘๒๐,๐๐๐ | ๘๒๐,๐๐๐ | ๘๒๐,๐๐๐ | ร้อยละ ๘๐ ของประชาชน มีความพึง พอใจ | ประชาชนได้รับ ความสะดวกใน การสัญจรและมี คุณภาพชีวิตที่ดี | กองช่าง |
| ๒๘ | โครงการวางท่อระบายน้ำ พร้อมบ่อพัก พร้อมขยาย ไหล่ทาง คสล.แยกบ้านนาง จิงกร แสงส่อง - แยกบ้าน นางลำพอง เข้มเพชร หมู่ที่ ๒ บ้านศรีฐาน | เพื่อให้ประชาชนมี ถนนใช้ในการ คมนาคมขนส่งที่ สะดวกและมีการ ระบายน้ำไม่ให้น้ำ ท่วมขัง | บ้านศรีฐาน หมู่ที่ ๒ ตามแบบ อบต.กำหนด | ๘๕๐,๐๐๐ | ๘๕๐,๐๐๐ | ๘๕๐,๐๐๐ | ๘๕๐,๐๐๐ | ๘๕๐,๐๐๐ | ร้อยละ ๘๐ ของประชาชน มีความพึง พอใจ | ประชาชนได้รับ ความสะดวกใน การสัญจรและมี คุณภาพชีวิตที่ดี | กองช่าง |

| ที่ | โครงการ | วัตถุประสงค์ | เป้าหมาย (ผลผลิตของ โครงการ) | งบประมาณ | | | | | ตัวชี้วัด (KPI) | ผลที่คาดว่าจะ ได้รับ | หน่วยงาน รับผิดชอบหลัก |
|-----|---|---|--|---------------|---------------|---------------|---------------|---------------|--|---|---------------------------|
| | | | | ๒๕๖๖ (บาท) | ๒๕๖๗ (บาท) | ๒๕๖๘ (บาท) | ๒๕๖๙ (บาท) | ๒๕๗๐ (บาท) | | | |
| ๒๙ | โครงการวางท่อระบายน้ำ พร้อมบ่อพัก พร้อมขยาย ไหล่ทาง คสล.แยกบ้านนาง บุญเรียบ งามสาย - ประตู ทางเข้าเมรุวัดศรีฐานใน หมู่ที่ ๒ บ้านศรีฐาน | เพื่อให้ประชาชนมี ถนนใช้ในการ คมนาคมขนส่งที่ สะดวกและมีการ ระบายน้ำไม่ให้น้ำ ท่วมขัง | บ้านศรีฐาน หมู่ที่ ๒ ตามแบบ อบต.กำหนด | ๓๙๐,๐๐๐ | ๓๙๐,๐๐๐ | ๓๙๐,๐๐๐ | ๓๙๐,๐๐๐ | ๓๙๐,๐๐๐ | ร้อยละ ๘๐ ของประชาชน มีความพึง พอใจ | ประชาชนได้รับ ความสะดวกใน การสัญจรและมี คุณภาพชีวิตที่ดี | กองช่าง |
| ๓๐ | โครงการวางท่อระบายน้ำ พร้อมบ่อพัก พร้อมขยาย ไหล่ทาง แยกบ้านนางแดง เข็มเพชร - แยกที่ดินนาย ทองอินทร์ ป้องกัน หมู่ที่ ๒ บ้านศรีฐาน | เพื่อให้ประชาชนมี ถนนใช้ในการ คมนาคมขนส่งที่ สะดวกและมีการ ระบายน้ำไม่ให้น้ำ ท่วมขัง | บ้านศรีฐาน หมู่ที่ ๒ ตามแบบ อบต.กำหนด | ๓๙๐,๐๐๐ | ๓๙๐,๐๐๐ | ๓๙๐,๐๐๐ | ๓๙๐,๐๐๐ | ๓๙๐,๐๐๐ | ร้อยละ ๘๐ ของประชาชน มีความพึง พอใจ | ประชาชนได้รับ ความสะดวกใน การสัญจรและมี คุณภาพชีวิตที่ดี | กองช่าง |
| ๓๑ | โครงการวางท่อระบายน้ำ พร้อมบ่อพัก พร้อมขยาย ไหล่ทาง แยกที่ดินนางจวง เข็มเพชร - บ้านนายเสตพล ศิลป์ แสงส่อง หมู่ที่ ๒ บ้านศรีฐาน | เพื่อให้ประชาชนมี ถนนใช้ในการ คมนาคมขนส่งที่ สะดวกและมีการ ระบายน้ำไม่ให้น้ำ ท่วมขัง | บ้านศรีฐาน หมู่ที่ ๒ ตามแบบ อบต.กำหนด | ๓๘๕,๐๐๐ | ๓๘๕,๐๐๐ | ๓๘๕,๐๐๐ | ๓๘๕,๐๐๐ | ๓๘๕,๐๐๐ | ร้อยละ ๘๐ ของประชาชน มีความพึง พอใจ | ประชาชนได้รับ ความสะดวกใน การสัญจรและมี คุณภาพชีวิตที่ดี | กองช่าง |

| ที่ | โครงการ | วัตถุประสงค์ | เป้าหมาย (ผลผลิตของ โครงการ) | งบประมาณ | | | | | ตัวชี้วัด (KPI) | ผลที่คาดว่าจะได้รับ | หน่วยงาน รับผิดชอบหลัก |
|-----|--|--|---|---------------|---------------|---------------|---------------|---------------|--|--|---------------------------------------|
| | | | | ๒๕๖๖ (บาท) | ๒๕๖๗ (บาท) | ๒๕๖๘ (บาท) | ๒๕๖๙ (บาท) | ๒๕๗๐ (บาท) | | | |
| ๓๒ | โครงการสนับสนุนการขยาย เขตไฟฟ้าหมู่บ้าน บ้านศรีฐาน | เพื่อส่งเสริมและ อุดหนุนการขยาย เขตไฟฟ้า | การอุดหนุน งบประมาณการ ขยายเขตไฟฟ้า | ๓๐๐,๐๐๐ | ๓๐๐,๐๐๐ | ๓๐๐,๐๐๐ | ๓๐๐,๐๐๐ | ๓๐๐,๐๐๐ | ร้อยละ ๘๐ ของประชาชน มีความพึง พอใจ | ประชาชนมี ไฟฟ้าใช้อย่าง ทั่วถึงและพื้นที่มี ความสะดวก ปลอดภัย | กองช่าง (การไฟฟ้า อ.ป่าสัก) |
| ๓๓ | โครงการขยายเขตไฟฟ้า ปรับปรุงซ่อมแซมและ บำรุงรักษาไฟฟ้าสาธารณะ ภายในเขตหมู่ที่ ๒ บ้านศรีฐาน | เพื่อปรับปรุง ซ่อมแซมและ บำรุงรักษาไฟฟ้า สาธารณะ | บ้านศรีฐาน หมู่ที่ ๒ | ๑๕๐,๐๐๐ | ๑๕๐,๐๐๐ | ๑๕๐,๐๐๐ | ๑๕๐,๐๐๐ | ๑๕๐,๐๐๐ | ร้อยละ ๘๐ ของประชาชน มีความพึง พอใจ | ประชาชนมี ไฟฟ้าใช้อย่าง ทั่วถึงและพื้นที่มี ความสะดวก ปลอดภัย | กองช่าง |
| ๓๔ | โครงการไฟฟ้าพลังงาน แสงอาทิตย์ หมู่ที่ ๒ บ้านศรีฐาน | เพื่อให้ประชาชนมี กระแสไฟฟ้าที่ผลิต จากพลังงาน แสงอาทิตย์ซึ่งเป็น พลังงานสะอาดช่วย ลดปัญหาภาวะโลกร ้อน | บ้านศรีฐาน หมู่ที่ ๒ | ๒๐๐,๐๐๐ | ๒๐๐,๐๐๐ | ๒๐๐,๐๐๐ | ๒๐๐,๐๐๐ | ๒๐๐,๐๐๐ | ร้อยละ ๘๐ ของประชาชน มีความพึง พอใจ | ประชาชนมี กระแสไฟฟ้าที่ ผลิตจาก พลังงาน แสงอาทิตย์ซึ่ง เป็นพลังงาน สะอาด | กองช่าง |

| ที่ | โครงการ | วัตถุประสงค์ | เป้าหมาย (ผลผลิตของ โครงการ) | งบประมาณ | | | | | ตัวชี้วัด (KPI) | ผลที่คาดว่าจะได้รับ | หน่วยงาน รับผิดชอบหลัก |
|-----|--|---|--|---------------|---------------|---------------|---------------|---------------|-----------------------------------|---|---------------------------|
| | | | | ๒๕๖๖ (บาท) | ๒๕๖๗ (บาท) | ๒๕๖๘ (บาท) | ๒๕๖๙ (บาท) | ๒๕๗๐ (บาท) | | | |
| ๓๕ | โครงการวางท่อระบายน้ำพร้อมบ่อพักบ้านศรีฐาน หมู่ที่ ๒ ตำบลศรีฐาน | เพื่อให้ประชาชนมีถนนใช้ในการคมนาคมขนส่งที่สะดวกและมีการระบายน้ำไม่ให้น้ำท่วมขัง | บ้านศรีฐาน หมู่ที่ ๒ ตามแบบ อบต. กำหนด | ๕๐๐,๐๐๐ | ๕๐๐,๐๐๐ | ๕๐๐,๐๐๐ | ๕๐๐,๐๐๐ | ๕๐๐,๐๐๐ | ร้อยละ ๘๐ ของประชาชนมีความพึงพอใจ | ประชาชนได้รับความสะดวกในการสัญจรและมีคุณภาพชีวิตที่ดี | กองช่าง |
| ๓๖ | โครงการขยายไหล่ทางคสล.พร้อมวางท่อระบายน้ำหมู่ที่ ๒ ตำบลศรีฐาน | เพื่อให้ประชาชนมีถนนใช้ในการคมนาคมขนส่งที่สะดวกและมีการระบายน้ำไม่ให้น้ำท่วมขัง | บ้านศรีฐาน หมู่ที่ ๒ ตามแบบ อบต. กำหนด | ๕๐๐,๐๐๐ | ๕๐๐,๐๐๐ | ๕๐๐,๐๐๐ | ๕๐๐,๐๐๐ | ๕๐๐,๐๐๐ | ร้อยละ ๘๐ ของประชาชนมีความพึงพอใจ | ประชาชนได้รับความสะดวกในการสัญจรและมีคุณภาพชีวิตที่ดี | กองช่าง |
| ๓๗ | โครงการก่อสร้างร่องระบายน้ำคสล.พร้อมฝาปิดตะแกรงเหล็ก หมู่ที่ ๒ บ้านศรีฐาน ตำบลศรีฐาน | เพื่อให้ประชาชนมีถนนใช้ในการคมนาคมขนส่งที่สะดวกและมีการระบายน้ำไม่ให้น้ำท่วมขัง | บ้านศรีฐาน หมู่ที่ ๒ ตามแบบ อบต. กำหนด | ๕๐๐,๐๐๐ | ๕๐๐,๐๐๐ | ๕๐๐,๐๐๐ | ๕๐๐,๐๐๐ | ๕๐๐,๐๐๐ | ร้อยละ ๘๐ ของประชาชนมีความพึงพอใจ | ประชาชนได้รับความสะดวกในการสัญจรและมีคุณภาพชีวิตที่ดี | กองช่าง |

| ที่ | โครงการ | วัตถุประสงค์ | เป้าหมาย (ผลผลิตของ โครงการ) | งบประมาณ | | | | | ตัวชี้วัด (KPI) | ผลที่คาดว่าจะ ได้รับ | หน่วยงาน รับผิดชอบหลัก |
|-----|--|---|--|---------------|---------------|---------------|---------------|---------------|--|---|-------------------------------|
| | | | | ๒๕๖๖ (บาท) | ๒๕๖๗ (บาท) | ๒๕๖๘ (บาท) | ๒๕๖๙ (บาท) | ๒๕๗๐ (บาท) | | | |
| ๓๘ | โครงการก่อสร้างร่องระบายน้ำคสล.สายบ้านแม่สุנית - บ้านพ่อจัน (ศาลาประชาคมหมู่ที่ ๕) บ้านเตาไห หมู่ที่ ๕ ต.ศรีฐาน อ.ป่าดิว จ.ยโสธร | เพื่อระบายน้ำออกจากหมู่บ้าน และให้มีเส้นทางคมนาคมที่สะดวกได้มาตรฐาน | ขนาดร่องระบายน้ำคสล.กว้าง ๐.๒๐ เมตร ลึก ๐.๔๐ เมตร ยาว ๑๕๔ เมตร ตามแบบอบต.กำหนด | ๓๘๑,๐๐๐ | - | - | - | - | ถนนได้รับการพัฒนาให้ได้มาตรฐานตามเป้าหมายโครงการ | ประชาชนได้รับความสะดวกในการคมนาคม | กองช่าง |
| ๓๙ | โครงการขยายเขตไฟฟ้าจากนายนายสมชัย เข็มเพชร -นางสาวปวีณา จันใด หมู่ที่๓บ้านศรีฐาน | เพื่อให้ประชาชนมีไฟฟ้าใช้ทุกครัวเรือน | ขยายเขตไฟฟ้าหมู่ที่๓ บ้านศรีฐาน | ๒๐๐,๐๐๐ | ๒๐๐,๐๐๐ | ๒๐๐,๐๐๐ | ๒๐๐,๐๐๐ | ๒๐๐,๐๐๐ | ร้อยละ ๘๐ ของประชาชนมีความพึงพอใจ | ประชาชนมีไฟฟ้าครบทุกครัวเรือน | กองช่าง (การไฟฟ้าอ.ป่าดิว) |
| ๔๐ | โครงการขยายเขตไฟฟ้าจากนายนายสุดใจ เข็มเพชร ไปตามถนนคอนกรีตสร้างเฒ่าห้วย - นายนายอารี สารี หมู่ที่๓ บ้านศรีฐาน | เพื่อให้ประชาชนมีไฟฟ้าใช้ทุกครัวเรือน | ขยายเขตไฟฟ้าหมู่ที่๓ บ้านศรีฐาน | ๒๐๐,๐๐๐ | ๒๐๐,๐๐๐ | ๒๐๐,๐๐๐ | ๒๐๐,๐๐๐ | ๒๐๐,๐๐๐ | ร้อยละ ๘๐ ของประชาชนมีความพึงพอใจ | ประชาชนมีไฟฟ้าครบทุกครัวเรือน | กองช่าง (การไฟฟ้าอ.ป่าดิว) |
| ๔๑ | โครงการวางท่อระบายน้ำพร้อมบ่อพัก จากบ้านนายไชยา เขียวขำ - บ้านนายชาญ ช่วยโชติ หมู่ที่๓ บ้านศรีฐาน | เพื่อให้ประชาชนมีถนนใช้ในการคมนาคมขนส่งที่สะดวกและมีการระบายน้ำไม่ให้น้ำท่วมขัง | บ้านศรีฐาน หมู่ที่ ๓ ตามแบบ อบต. กำหนด | ๑๖๐,๐๐๐ | ๑๖๐,๐๐๐ | ๑๖๐,๐๐๐ | ๑๖๐,๐๐๐ | ๑๖๐,๐๐๐ | ร้อยละ ๘๐ ของประชาชนมีความพึงพอใจ | ประชาชนได้รับความสะดวกในการสัญจรและมีคุณภาพชีวิตที่ดี | กองช่าง |

| ที่ | โครงการ | วัตถุประสงค์ | เป้าหมาย (ผลผลิตของ โครงการ) | งบประมาณ | | | | | ตัวชี้วัด (KPI) | ผลที่คาดว่าจะ ได้รับ | หน่วยงาน รับผิดชอบหลัก |
|-----|---|---|--|---------------|---------------|---------------|---------------|---------------|------------------------------------|--|----------------------------------|
| | | | | ๒๕๖๖ (บาท) | ๒๕๖๗ (บาท) | ๒๕๖๘ (บาท) | ๒๕๖๙ (บาท) | ๒๕๗๐ (บาท) | | | |
| ๔๒ | โครงการวางท่อระบายน้ำพร้อมบ่อพักจากบ้านนายนิค จันเหลือง - บ้านนายขาว ป้องกัน หมู่ที่ ๓ บ้านศรีฐาน | เพื่อให้ประชาชนมีถนนใช้ในการคมนาคมขนส่งที่สะดวกและมีการระบายน้ำไม่ให้น้ำท่วมขัง | บ้านศรีฐาน หมู่ที่ ๓ ตามแบบ อบต. กำหนด | ๘๕,๐๐๐ | ๘๕,๐๐๐ | ๘๕,๐๐๐ | ๘๕,๐๐๐ | ๘๕,๐๐๐ | ร้อยละ ๘๐ ของประชาชน มีความพึงพอใจ | ประชาชนได้รับความสะดวกในการสัญจรและมีคุณภาพชีวิตที่ดี | กองช่าง |
| ๔๓ | โครงการสนับสนุนการขยายเขตไฟฟ้า หมู่ที่ ๓ บ้านศรีฐาน | เพื่อส่งเสริมและอุดหนุนการขยายเขตไฟฟ้า | การอุดหนุนงบประมาณการขยายเขตไฟฟ้า | ๓๐๐,๐๐๐ | ๓๐๐,๐๐๐ | ๓๐๐,๐๐๐ | ๓๐๐,๐๐๐ | ๓๐๐,๐๐๐ | ร้อยละ ๘๐ ของประชาชน มีความพึงพอใจ | ประชาชนมีไฟฟ้าใช้อย่างทั่วถึงและพื้นที่มีความสะดวกปลอดภัย | กองช่าง (การไฟฟ้าอ.ปาดัง) |
| ๔๔ | โครงการขยายเขตไฟฟ้า ปรับปรุงซ่อมแซมและบำรุงรักษาไฟฟ้าสาธารณะภายในเขต หมู่ที่ ๓ บ้านศรีฐาน | เพื่อปรับปรุง ซ่อมแซมและบำรุงรักษาไฟฟ้าสาธารณะ | บ้านศรีฐาน หมู่ที่ ๓ | ๑๕๐,๐๐๐ | ๑๕๐,๐๐๐ | ๑๕๐,๐๐๐ | ๑๕๐,๐๐๐ | ๑๕๐,๐๐๐ | ร้อยละ ๘๐ ของประชาชน มีความพึงพอใจ | ประชาชนมีไฟฟ้าใช้อย่างทั่วถึงและพื้นที่มีความสะดวกปลอดภัย | กองช่าง |
| ๔๕ | โครงการไฟฟ้าพลังงานแสงอาทิตย์ หมู่ที่ ๓ บ้านศรีฐาน | เพื่อให้ประชาชนมีกระแสไฟฟ้าที่ผลิตจากพลังงานแสงอาทิตย์ซึ่งเป็นพลังงานสะอาด ช่วยลดปัญหาภาวะโลกร้อน | บ้านศรีฐาน หมู่ที่ ๓ | ๒๐๐,๐๐๐ | ๒๐๐,๐๐๐ | ๒๐๐,๐๐๐ | ๒๐๐,๐๐๐ | ๒๐๐,๐๐๐ | ร้อยละ ๘๐ ของประชาชน มีความพึงพอใจ | ประชาชนมีกระแสไฟฟ้าที่ผลิตจากพลังงานแสงอาทิตย์ซึ่งเป็นพลังงานสะอาด | กองช่าง |

| ที่ | โครงการ | วัตถุประสงค์ | เป้าหมาย (ผลผลิตของ โครงการ) | งบประมาณ | | | | | ตัวชี้วัด (KPI) | ผลที่คาดว่าจะได้รับ | หน่วยงาน รับผิดชอบหลัก |
|-----|---|---|--|---------------|---------------|---------------|---------------|---------------|------------------------------------|---|---------------------------|
| | | | | ๒๕๖๖ (บาท) | ๒๕๖๗ (บาท) | ๒๕๖๘ (บาท) | ๒๕๖๙ (บาท) | ๒๕๗๐ (บาท) | | | |
| ๔๖ | โครงการวางท่อระบายน้ำพร้อมบ่อพักบ้านศรีฐาน หมู่ที่ ๓ ตำบลศรีฐาน | เพื่อให้ประชาชนมีถนนใช้ในการคมนาคมขนส่งที่สะดวกและมีการระบายน้ำไม่ให้น้ำท่วมขัง | บ้านศรีฐาน หมู่ที่ ๓ ตามแบบ อบต. กำหนด | ๕๐๐,๐๐๐ | ๕๐๐,๐๐๐ | ๕๐๐,๐๐๐ | ๕๐๐,๐๐๐ | ๕๐๐,๐๐๐ | ร้อยละ ๘๐ ของประชาชน มีความพึงพอใจ | ประชาชนได้รับความสะดวกในการสัญจรและมีคุณภาพชีวิตที่ดี | กองช่าง |
| ๔๗ | โครงการขยายไหล่ทางคสล.พร้อมวางท่อระบายน้ำหมู่ที่ ๓ ตำบลศรีฐาน | เพื่อให้ประชาชนมีถนนใช้ในการคมนาคมขนส่งที่สะดวกและมีการระบายน้ำไม่ให้น้ำท่วมขัง | บ้านศรีฐาน หมู่ที่ ๓ ตามแบบ อบต. กำหนด | ๕๐๐,๐๐๐ | ๕๐๐,๐๐๐ | ๕๐๐,๐๐๐ | ๕๐๐,๐๐๐ | ๕๐๐,๐๐๐ | ร้อยละ ๘๐ ของประชาชน มีความพึงพอใจ | ประชาชนได้รับความสะดวกในการสัญจรและมีคุณภาพชีวิตที่ดี | กองช่าง |
| ๔๘ | โครงการก่อสร้างร่องระบายน้ำคสล.พร้อมฝาปิดตะแกรงเหล็ก หมู่ที่ ๑ - ๙ ตำบลศรีฐาน | เพื่อให้ประชาชนมีถนนใช้ในการคมนาคมขนส่งที่สะดวกและมีการระบายน้ำไม่ให้น้ำท่วมขัง | หมู่ที่ ๑ - ๙ ตำบลศรีฐาน ตามแบบ อบต. กำหนด | ๗๘๐,๐๐๐ | ๗๘๐,๐๐๐ | ๗๘๐,๐๐๐ | ๗๘๐,๐๐๐ | ๗๘๐,๐๐๐ | ร้อยละ ๘๐ ของประชาชน มีความพึงพอใจ | ประชาชนได้รับความสะดวกในการสัญจรและมีคุณภาพชีวิตที่ดี | กองช่าง |
| ๔๙ | โครงการวางท่อระบายน้ำพร้อมบ่อพักพร้อมขยายไหล่ทางคสล. หมู่ที่ ๑- ๙ ตำบลศรีฐาน | เพื่อให้ประชาชนมีถนนใช้ในการคมนาคมขนส่งที่สะดวกและมีการระบายน้ำไม่ให้น้ำท่วมขัง | หมู่ที่ ๑ - ๙ ตำบลศรีฐาน ตามแบบ อบต. กำหนด | ๘๐๐,๐๐๐ | ๘๐๐,๐๐๐ | ๘๐๐,๐๐๐ | ๘๐๐,๐๐๐ | ๘๐๐,๐๐๐ | ร้อยละ ๘๐ ของประชาชน มีความพึงพอใจ | ประชาชนได้รับความสะดวกในการสัญจรและมีคุณภาพชีวิตที่ดี | กองช่าง |

| ที่ | โครงการ | วัตถุประสงค์ | เป้าหมาย (ผลผลิตของ โครงการ) | งบประมาณ | | | | | ตัวชี้วัด (KPI) | ผลที่คาดว่าจะ ได้รับ | หน่วยงาน รับผิดชอบหลัก |
|-----|--|---|---|---------------|---------------|---------------|---------------|---------------|--------------------------------------|---|---------------------------|
| | | | | ๒๕๖๖ (บาท) | ๒๕๖๗ (บาท) | ๒๕๖๘ (บาท) | ๒๕๖๙ (บาท) | ๒๕๗๐ (บาท) | | | |
| ๕๐ | โครงการวางท่อระบาย น้ำพร้อมบ่อพักจากบ้าน แม่เฟื่องฟ้า - บ้านพ่อ ป๋อง จันได หมู่ที่ ๔ บ้านศรีฐาน | เพื่อวางท่อระบาย น้ำพร้อมบ่อพักที่ ได้มาตรฐาน | บ้านศรีฐาน หมู่ที่ ๓ ตามแบบ อบต. กำหนด | ๕๘๖,๐๐๐ | ๕๘๖,๐๐๐ | ๕๘๖,๐๐๐ | ๕๘๖,๐๐๐ | ๕๘๖,๐๐๐ | ร้อยละ ๘๐ มี การระบายน้ำ ได้ดี | มีระบบการ ระบายน้ำที่ดี และได้มาตรฐาน | กองช่าง |
| ๕๑ | โครงการวางท่อระบาย น้ำพร้อมบ่อพักสายบ้าน แม่แสวง จันได - บ้าน พ่อลำเพย หมู่ที่ ๔ บ้านศรีฐาน | เพื่อวางท่อระบาย น้ำพร้อมบ่อพักที่ ได้มาตรฐาน | บ้านศรีฐาน หมู่ที่ ๓ ตามแบบ อบต. กำหนด | ๕๘๖,๐๐๐ | ๕๘๖,๐๐๐ | ๕๘๖,๐๐๐ | ๕๘๖,๐๐๐ | ๕๘๖,๐๐๐ | ร้อยละ ๘๐ มี การระบายน้ำ ได้ดี | มีระบบการ ระบายน้ำที่ดี และได้มาตรฐาน | กองช่าง |
| ๕๒ | โครงการวางท่อระบาย น้ำพร้อมบ่อพักสายบ้าน นายสุชาติ พันทอง - บ้านแม่แสวง จันได หมู่ที่ ๔ บ้านศรีฐาน | เพื่อวางท่อระบาย น้ำพร้อมบ่อพักที่ ได้มาตรฐาน | บ้านศรีฐาน หมู่ที่ ๓ ตามแบบ อบต. กำหนด | ๕๘๖,๐๐๐ | ๕๘๖,๐๐๐ | ๕๘๖,๐๐๐ | ๕๘๖,๐๐๐ | ๕๘๖,๐๐๐ | ร้อยละ ๘๐ มี การระบายน้ำ ได้ดี | มีระบบการ ระบายน้ำที่ดี และได้มาตรฐาน | กองช่าง |
| ๕๓ | โครงการวางท่อระบาย น้ำพร้อมบ่อพักจากบ้าน แม่เฟื่องฟ้า - บ้านพ่อ ใหญ่การ หมู่ที่ ๔ บ้านศรีฐาน | เพื่อวางท่อระบาย น้ำพร้อมบ่อพักที่ ได้มาตรฐาน | บ้านศรีฐาน หมู่ที่ ๔ ตามแบบ อบต. กำหนด | ๑๘๐,๐๐๐ | ๑๘๐,๐๐๐ | ๑๘๐,๐๐๐ | ๑๘๐,๐๐๐ | ๑๘๐,๐๐๐ | ร้อยละ ๘๐ มี การระบายน้ำ ได้ดี | มีระบบการ ระบายน้ำที่ดี และได้มาตรฐาน | กองช่าง |

| ที่ | โครงการ | วัตถุประสงค์ | เป้าหมาย (ผลผลิตของ โครงการ) | งบประมาณ | | | | | ตัวชี้วัด (KPI) | ผลที่คาดว่าจะ ได้รับ | หน่วยงาน รับผิดชอบหลัก |
|-----|---|--|---|---------------|---------------|---------------|---------------|---------------|--|--|--------------------------------------|
| | | | | ๒๕๖๖ (บาท) | ๒๕๖๗ (บาท) | ๒๕๖๘ (บาท) | ๒๕๖๙ (บาท) | ๒๕๗๐ (บาท) | | | |
| ๕๔ | โครงการสนับสนุนการ ขยายเขตไฟฟ้าหมู่บ้าน บ้านศรีฐาน | เพื่อส่งเสริมและ อุดหนุนการขยาย เขตไฟฟ้า | การอุดหนุน งบประมาณการ ขยายเขตไฟฟ้า | ๓๐๐,๐๐๐ | ๓๐๐,๐๐๐ | ๓๐๐,๐๐๐ | ๓๐๐,๐๐๐ | ๓๐๐,๐๐๐ | ร้อยละ ๘๐ ของประชาชน มีความพึง พอใจ | ประชาชนมี ไฟฟ้าใช้อย่าง ทั่วถึงและพื้นที่มี ความสะดวก ปลอดภัย | กองช่าง (การไฟฟ้า อ.ปาดัง) |
| ๕๕ | โครงการขยายเขตไฟฟ้า ปรับปรุงซ่อมแซมและ บำรุงรักษาไฟฟ้า สาธารณะภายในเขต หมู่ที่ ๔ บ้านศรีฐาน | เพื่อปรับปรุง ซ่อมแซมและ บำรุงรักษาไฟฟ้า สาธารณะ | บ้านศรีฐาน หมู่ที่ ๔ | ๑๕๐,๐๐๐ | ๑๕๐,๐๐๐ | ๑๕๐,๐๐๐ | ๑๕๐,๐๐๐ | ๑๕๐,๐๐๐ | ร้อยละ ๘๐ ของประชาชน มีความพึง พอใจ | ประชาชนมี ไฟฟ้าใช้อย่าง ทั่วถึงและพื้นที่มี ความสะดวก ปลอดภัย | กองช่าง |
| ๕๖ | โครงการไฟฟ้าพลังงาน แสงอาทิตย์ หมู่ที่ ๔ บ้านศรีฐาน | เพื่อให้ประชาชนมี กระแสไฟฟ้าที่ ผลิตจากพลังงาน แสงอาทิตย์ซึ่งเป็น พลังงานสะอาด ช่วยลดปัญหา ภาวะโลกร้อน | บ้านศรีฐาน หมู่ที่ ๔ | ๒๐๐,๐๐๐ | ๒๐๐,๐๐๐ | ๒๐๐,๐๐๐ | ๒๐๐,๐๐๐ | ๒๐๐,๐๐๐ | ร้อยละ ๘๐ ของประชาชน มีความพึง พอใจ | ประชาชนมี กระแสไฟฟ้าที่ ผลิตจาก พลังงาน แสงอาทิตย์ซึ่ง เป็นพลังงาน สะอาด | กองช่าง |
| ๕๗ | โครงการวางท่อระบาย น้ำพร้อมบ่อพัก หมู่ที่ ๑ - ๙ ตำบลศรีฐาน | เพื่อให้ประชาชนมี ถนนใช้ในการ คมนาคมขนส่งที่ สะดวกและมีการ ระบายน้ำไม่ให้น้ำ ท่วมขัง | หมู่ที่ ๑ - ๙ ตำบลศรีฐาน ตามแบบ อบต. กำหนด | ๗๐๐,๐๐๐ | ๗๐๐,๐๐๐ | ๗๐๐,๐๐๐ | ๗๐๐,๐๐๐ | ๗๐๐,๐๐๐ | ร้อยละ ๘๐ ของประชาชน มีความพึง พอใจ | ประชาชนได้รับ ความสะดวกใน การสัญจรและมี คุณภาพชีวิตที่ดี | กองช่าง |

| ที่ | โครงการ | วัตถุประสงค์ | เป้าหมาย (ผลผลิตของ โครงการ) | งบประมาณ | | | | | ตัวชี้วัด (KPI) | ผลที่คาดว่าจะ ได้รับ | หน่วยงาน รับผิดชอบหลัก |
|-----|--|---|---|---------------|---------------|---------------|---------------|---------------|--|---|---------------------------|
| | | | | ๒๕๖๖ (บาท) | ๒๕๖๗ (บาท) | ๒๕๖๘ (บาท) | ๒๕๖๙ (บาท) | ๒๕๗๐ (บาท) | | | |
| ๕๘ | โครงการขยายไหล่ทาง คสล.พร้อมวางท่อ ระบายน้ำหมู่ที่ ๑ - หมู่ที่ ๙ ตำบลศรีฐาน | เพื่อให้ประชาชนมี ถนนใช้ในการ คมนาคมขนส่งที่ สะดวกและมีการ ระบายน้ำไม่ให้น้ำ ท่วมขัง | หมู่ที่ ๑ - ๙ ตำบลศรีฐาน ตามแบบ อบต. กำหนด | ๕๐๐,๐๐๐ | ๕๐๐,๐๐๐ | ๕๐๐,๐๐๐ | ๕๐๐,๐๐๐ | ๕๐๐,๐๐๐ | ร้อยละ ๘๐ ของประชาชน มีความพึง พอใจ | ประชาชนได้รับ ความสะดวกใน การสัญจรและมี คุณภาพชีวิตที่ดี | กองช่าง |
| ๕๙ | โครงการก่อสร้างร่อง ระบายน้ำคสล.พร้อมฝา ปิดตะแกรงเหล็ก หมู่ที่ ๔ บ้านศรีฐาน ตำบลศรีฐาน | เพื่อให้ประชาชนมี ถนนใช้ในการ คมนาคมขนส่งที่ สะดวกและมีการ ระบายน้ำไม่ให้น้ำ ท่วมขัง | บ้านศรีฐาน หมู่ที่ ๔ ตามแบบ อบต. กำหนด | ๕๐๐,๐๐๐ | ๕๐๐,๐๐๐ | ๕๐๐,๐๐๐ | ๕๐๐,๐๐๐ | ๕๐๐,๐๐๐ | ร้อยละ ๘๐ ของประชาชน มีความพึง พอใจ | ประชาชนได้รับ ความสะดวกใน การสัญจรและมี คุณภาพชีวิตที่ดี | กองช่าง |
| ๖๐ | โครงการวางท่อระบาย น้ำพร้อมบ่อพักพร้อม ขยายไหล่ทางคสล. หมู่ที่ ๔ บ้านศรีฐาน ตำบลศรีฐาน | เพื่อให้ประชาชนมี ถนนใช้ในการ คมนาคมขนส่งที่ สะดวกและมีการ ระบายน้ำไม่ให้น้ำ ท่วมขัง | บ้านศรีฐาน หมู่ที่ ๔ ตามแบบ อบต. กำหนด | ๕๐๐,๐๐๐ | ๕๐๐,๐๐๐ | ๕๐๐,๐๐๐ | ๕๐๐,๐๐๐ | ๕๐๐,๐๐๐ | ร้อยละ ๘๐ ของประชาชน มีความพึง พอใจ | ประชาชนได้รับ ความสะดวกใน การสัญจรและมี คุณภาพชีวิตที่ดี | กองช่าง |
| ๖๑ | โครงการก่อสร้างร่อง ระบายน้ำคสล.พร้อมวาง ท่อสายบ้านบุญส่ง - บ้านนางสาย หลักของคำหมู่ที่ ๕ บ้านเตาไห | เพื่อให้มีเส้นทาง คมนาคมที่สะดวก ได้มาตรฐาน | บ้านเตาไห หมู่ที่ ๕ ตามแบบ อบต. กำหนด | ๕๓๐,๐๐๐ | ๕๓๐,๐๐๐ | ๕๓๐,๐๐๐ | ๕๓๐,๐๐๐ | ๕๓๐,๐๐๐ | ถนนได้รับการ พัฒนาให้ได้ มาตรฐานตาม เป้าหมาย โครงการ | ประชาชนได้รับ ความสะดวกใน การคมนาคม | กองช่าง |

| ที่ | โครงการ | วัตถุประสงค์ | เป้าหมาย (ผลผลิตของ โครงการ) | งบประมาณ | | | | | ตัวชี้วัด (KPI) | ผลที่คาดว่าจะได้รับ | หน่วยงาน รับผิดชอบหลัก |
|-----|---|---|--|---------------|---------------|---------------|---------------|---------------|--|------------------------------------|---------------------------|
| | | | | ๒๕๖๖ (บาท) | ๒๕๖๗ (บาท) | ๒๕๖๘ (บาท) | ๒๕๖๙ (บาท) | ๒๕๗๐ (บาท) | | | |
| ๖๒ | โครงการก่อสร้างร่องระบายน้ำคสล.พร้อมฝาปิดเหล็ก ตะแกรง เส้นทางบ้านผู้ช่วยเพิ่มศักดิ์ - บ้านพ่อเหมือน หมู่ที่๖ บ้านกุดสำโรง | เพื่อให้มีเส้นทางคมนาคมที่สะดวกได้มาตรฐาน | บ้านกุดสำโรง หมู่ที่ ๖ ตามแบบ อบต. กำหนด | ๕๐๐,๐๐๐ | ๕๐๐,๐๐๐ | ๕๐๐,๐๐๐ | ๕๐๐,๐๐๐ | ๕๐๐,๐๐๐ | ถนนได้รับการพัฒนาให้ได้มาตรฐานตามเป้าหมายโครงการ | ประชาชนได้รับความสะดวกในการคมนาคม | กองช่าง |
| ๖๓ | โครงการก่อสร้างร่องระบายน้ำ คสล. พร้อมงานวางท่อสายบ้านแม่เนียม - บ้านแม่นนท์ หมู่ที่๗ บ้านเตาไห | เพื่อให้มีเส้นทางคมนาคมที่สะดวกได้มาตรฐาน | บ้านเตาไห หมู่ที่ ๗ ตามแบบ อบต. กำหนด | ๔๐๐,๐๐๐ | ๔๐๐,๐๐๐ | ๔๐๐,๐๐๐ | ๔๐๐,๐๐๐ | ๔๐๐,๐๐๐ | ถนนได้รับการพัฒนาให้ได้มาตรฐานตามเป้าหมายโครงการ | ประชาชนได้รับความสะดวกในการคมนาคม | กองช่าง |
| ๖๔ | โครงการวางท่อระบายน้ำพร้อมบ่อพักสายบ้านพ่อดาว - บ้านพ่อใหญ่เทียม หมู่ที่๗ บ้านเตาไห | เพื่อวางท่อระบายน้ำพร้อมบ่อพักที่ได้มาตรฐาน | บ้านเตาไห หมู่ที่ ๗ ตามแบบ อบต. กำหนด | ๓๐๐,๐๐๐ | ๓๐๐,๐๐๐ | ๓๐๐,๐๐๐ | ๓๐๐,๐๐๐ | ๓๐๐,๐๐๐ | ถนนได้รับการพัฒนาให้ได้มาตรฐานตามเป้าหมายโครงการ | ประชาชนได้รับความสะดวกในการคมนาคม | กองช่าง |
| ๖๕ | โครงการขุดลอกร่องเหมืองระบายช่วงนาแม่บุญส่ง - ลำโพงน้อย | เพื่อระบายน้ำออกจากที่นาไม่ให้ท่วมขังพื้นที่การเกษตรประชาชน | บ้านเตาไห หมู่ที่ ๗ ตามแบบ อบต. กำหนด | ๓๐๐,๐๐๐ | ๓๐๐,๐๐๐ | ๓๐๐,๐๐๐ | ๓๐๐,๐๐๐ | ๓๐๐,๐๐๐ | ร้อยละ ๘๐ ของประชาชนมีความพึงพอใจ | ประชาชนมีระบบระบายน้ำที่ได้มาตรฐาน | กองช่าง |

| ที่ | โครงการ | วัตถุประสงค์ | เป้าหมาย (ผลผลิตของ โครงการ) | งบประมาณ | | | | | ตัวชี้วัด (KPI) | ผลที่คาดว่าจะ ได้รับ | หน่วยงาน รับผิดชอบหลัก |
|----------------|---|--|--|---------------|---------------|---------------|---------------|---------------|--|--|-------------------------------------|
| | | | | ๒๕๖๖ (บาท) | ๒๕๖๗ (บาท) | ๒๕๖๘ (บาท) | ๒๕๖๙ (บาท) | ๒๕๗๐ (บาท) | | | |
| ๖๖ | โครงการวางท่อระบายน้ำ พร้อมบ่อพักสายข้าง รพ.สต.ศรีฐาน-บ้านแม่หวี | เพื่อวางท่อระบาย น้ำพร้อมบ่อพักที่ ได้มาตรฐาน | บ้านศรีฐาน หมู่ที่ ๙ ตามแบบ อบต.กำหนด | ๓๕๐,๐๐๐ | ๓๕๐,๐๐๐ | ๓๕๐,๐๐๐ | ๓๕๐,๐๐๐ | ๓๕๐,๐๐๐ | ถนนได้รับการ พัฒนาให้ได้ มาตรฐานตาม เป้าหมาย โครงการ | ประชาชนได้รับ ความสะดวกใน การคมนาคม | กองช่าง |
| ๖๗ | โครงการสนับสนุนการ ขยายเขตไฟฟ้าหมู่ที่ ๑ - หมู่ที่ ๙ ตำบลศรีฐาน | เพื่อส่งเสริมและ อุดหนุนการขยาย เขตไฟฟ้า | การอุดหนุน งบประมาณ การขยายเขต ไฟฟ้า | ๖๐๐,๐๐๐ | ๖๐๐,๐๐๐ | ๖๐๐,๐๐๐ | ๖๐๐,๐๐๐ | ๖๐๐,๐๐๐ | ร้อยละ ๘๐ ของประชาชน มีความพึง พอใจ | ประชาชนมี ไฟฟ้าใช้อย่าง ทั่วถึงและพื้นที่มี ความสะดวก ปลอดภัย | กองช่าง (การไฟฟ้า อ.งิ้ว) |
| ๖๘ | โครงการขยายเขตไฟฟ้า ปรับปรุงซ่อมแซมและ บำรุงรักษาไฟฟ้า สาธารณะ หมู่ที่ ๑ - หมู่ที่ ๙ ตำบลศรีฐาน | เพื่อปรับปรุง ซ่อมแซมและ บำรุงรักษาไฟฟ้า สาธารณะ | หมู่ที่ ๑ - ๙ ตำบลศรีฐาน | ๔๐๐,๐๐๐ | ๔๐๐,๐๐๐ | ๔๐๐,๐๐๐ | ๔๐๐,๐๐๐ | ๔๐๐,๐๐๐ | ร้อยละ ๘๐ ของประชาชน มีความพึง พอใจ | ประชาชนมี ไฟฟ้าใช้อย่าง ทั่วถึงและพื้นที่มี ความสะดวก ปลอดภัย | กองช่าง |
| ๖๙ | โครงการไฟฟ้าพลังงาน แสงอาทิตย์ หมู่ที่ ๑ - หมู่ที่ ๙ ตำบลศรีฐาน | เพื่อให้ประชาชนมี กระแสไฟฟ้าที่ ผลิตจากพลังงาน แสงอาทิตย์ซึ่งเป็น พลังงานสะอาด ช่วยลดปัญหา ภาวะโลกร้อน | หมู่ที่ ๑ - ๙ ตำบลศรีฐาน | ๖๐๐,๐๐๐ | ๖๐๐,๐๐๐ | ๖๐๐,๐๐๐ | ๖๐๐,๐๐๐ | ๖๐๐,๐๐๐ | ร้อยละ ๘๐ ของประชาชน มีความพึง พอใจ | ประชาชนมี กระแสไฟฟ้าที่ ผลิตจาก พลังงาน แสงอาทิตย์ซึ่ง เป็นพลังงาน สะอาด | กองช่าง |
| รวม ๖๙ โครงการ | | | | ๓๒,๗๖๕,๐๐๐ | ๓๒,๑๐๘,๐๐๐ | ๓๒,๑๐๘,๐๐๐ | ๓๒,๑๐๘,๐๐๐ | ๓๒,๑๐๘,๐๐๐ | | | |

รายละเอียดโครงการพัฒนา
แผนพัฒนาท้องถิ่น (พ.ศ.๒๕๖๖-๒๕๗๐)
องค์การบริหารส่วนตำบลศรีฐาน

แบบ ผ.๐๒

- ก. ยุทธศาสตร์จังหวัดที่ ๓ ยกระดับคุณภาพชีวิต เสริมสร้างความเข้มแข็งและความมั่นคงของครอบครัว ชุมชน และสังคม
ข. ยุทธศาสตร์การพัฒนาของอปท. ในเขตจังหวัดยุทธศาสตร์ที่ ๔ ยุทธศาสตร์ด้านยกระดับคุณภาพชีวิตของประชาชนในท้องถิ่น

๑. ยุทธศาสตร์ส่งเสริมคุณภาพชีวิตและเสริมสร้างเศรษฐกิจฐานราก

๑.๑ แผนงานสร้างความเข้มแข็งของชุมชน

| ที่ | โครงการ | วัตถุประสงค์ | เป้าหมาย (ผลผลิตของ โครงการ) | งบประมาณ | | | | | ตัวชี้วัด (KPI) | ผลที่คาดว่าจะได้รับ | หน่วยงาน รับผิดชอบหลัก |
|-----|---|--|---|---------------|---------------|---------------|---------------|---------------|----------------------------|---|---------------------------|
| | | | | ๒๕๖๖ (บาท) | ๒๕๖๗ (บาท) | ๒๕๖๘ (บาท) | ๒๕๖๙ (บาท) | ๒๕๗๐ (บาท) | | | |
| ๑ | โครงการฝึกทักษะอาชีพให้กับประชาชน | เพื่อส่งเสริมอาชีพให้กับประชาชนให้มีอาชีพเสริมเพิ่มรายได้สร้างความเข้มแข็งให้กับชุมชน | ประชาชนตำบลศรีฐาน | ๓๐,๐๐๐ | ๓๐,๐๐๐ | ๓๐,๐๐๐ | ๓๐,๐๐๐ | ๓๐,๐๐๐ | จำนวนผู้เข้าร่วมโครงการ | ประชาชนมีอาชีพเสริมรายได้เพิ่มมากขึ้นเกิดความสามัคคีในชุมชน | กองสวัสดิการสังคม |
| ๒ | โครงการอบรมศึกษาดูงานเสริมสร้างความรู้ด้านเศรษฐกิจพอเพียงชุมชนพึ่งตนเอง | เพื่อส่งเสริมสนับสนุนอาชีพเกษตรกร จัดทำบัญชีระดับครัวเรือน | ประชาชนตำบลศรีฐาน | ๖๐,๐๐๐ | ๖๐,๐๐๐ | ๖๐,๐๐๐ | ๖๐,๐๐๐ | ๖๐,๐๐๐ | จำนวนผู้เข้าร่วมโครงการ | จัดทำบัญชีรายรับรายจ่ายระดับครัวเรือน | กองสวัสดิการสังคม |
| ๓ | โครงการอบรมเพิ่มประสิทธิภาพให้กับ อสม.หมู่บ้านกลุ่มแม่บ้าน ผู้นำชุมชน | เพื่อพัฒนาความรู้ อสม.หมู่บ้านกลุ่มแม่บ้าน ผู้นำชุมชนในแต่ละหมู่บ้านให้ทำงานอย่างมีประสิทธิภาพ | จัดอบรม อสม.แม่บ้าน ผู้นำชุมชนทัศนศึกษาดูงานจำนวน๑ ครั้ง/ปี | ๑๐๐,๐๐๐ | ๑๐๐,๐๐๐ | ๑๐๐,๐๐๐ | ๑๐๐,๐๐๐ | ๑๐๐,๐๐๐ | จำนวนผู้ที่เข้าร่วมโครงการ | นำความรู้ที่ได้มาพัฒนาหมู่บ้านมีความเข้มแข็งมากขึ้น | กองสวัสดิการสังคม |

| ที่ | โครงการ | วัตถุประสงค์ | เป้าหมาย (ผลผลิตของ โครงการ) | งบประมาณ | | | | | ตัวชี้วัด (KPI) | ผลที่คาดว่าจะ ได้รับ | หน่วยงานรับ ผิด ชอบหลัก |
|---------------------|------------------------------------|---|---|---------------|---------------|---------------|---------------|---------------|---|--|-------------------------------|
| | | | | ๒๕๖๖ (บาท) | ๒๕๖๗ (บาท) | ๒๕๖๘ (บาท) | ๒๕๖๙ (บาท) | ๒๕๗๐ (บาท) | | | |
| ๔ | โครงการฝึกอบรมสัมมนา ศึกษาดูงาน | - เพื่อจ่ายเป็น ค่าใช้จ่ายในอบรมและ ศึกษาดูงานเพื่อเพิ่ม ประสิทธิภาพให้กับ คณะผู้บริหารท้องถิ่น สมาชิกสภาท้องถิ่น พนักงานส่วนตำบล ผู้นำชุมชนและ ประชาชน | จัดอบรมและ ศึกษาดูงาน ให้กับ คณะ ผู้บริหารท้องถิ่น สมาชิกสภา ท้องถิ่น พนักงานส่วน ตำบลผู้นำชุมชน และประชาชน ทั่วไป จำนวน ๑ ครั้ง/ปี | ๑๕๐,๐๐๐ | ๑๕๐,๐๐๐ | ๑๕๐,๐๐๐ | ๑๕๐,๐๐๐ | ๑๕๐,๐๐๐ | สามารถนำมา เป็นแนวทางใน การปฏิบัติงาน และดำเนิน ชีวิตได้มากขึ้น ไม่น้อยกว่า ร้อยละ ๕๐ | นำความรู้ที่ได้มา พัฒนาท้องถิ่นให้มี ความเข้มแข็งมาก ขึ้น | กอง การศึกษาฯ |
| รวม จำนวน ๔ โครงการ | | | | ๓๕๐,๐๐๐ | ๓๕๐,๐๐๐ | ๓๕๐,๐๐๐ | ๓๕๐,๐๐๐ | ๓๕๐,๐๐๐ | | | |

รายละเอียดโครงการพัฒนา
แผนพัฒนาท้องถิ่น (พ.ศ.๒๕๖๖-๒๕๗๐)
องค์การบริหารส่วนตำบลศรีฐาน

แบบ ผ.๑๒

ก. ยุทธศาสตร์ที่ ๒ ส่งเสริมภูมิปัญญาท้องถิ่น วัฒนธรรมประเพณีและการค้าการท่องเที่ยว

ข. ยุทธศาสตร์การพัฒนาของอปท. ในเขตจังหวัดยุทธศาสตร์ที่ ๓ ยุทธศาสตร์ด้านส่งเสริมการท่องเที่ยวและภูมิปัญญาท้องถิ่นวัฒนธรรมประเพณี

๖.ยุทธศาสตร์การอนุรักษ์วัฒนธรรมจารีตประเพณี และภูมิปัญญาท้องถิ่น

๖.๑ แผนงานศาสนาวัฒนธรรมและนันทนาการ

| ที่ | โครงการ | วัตถุประสงค์ | เป้าหมาย (ผลผลิตของ โครงการ) | งบประมาณ | | | | | ตัวชี้วัด (KPI) | ผลที่คาดว่าจะ ได้รับ | หน่วยงาน รับผิดชอบหลัก |
|-----|--|--|--|---------------|---------------|---------------|---------------|---------------|--|---|---------------------------|
| | | | | ๒๕๖๖ (บาท) | ๒๕๖๗ (บาท) | ๒๕๖๘ (บาท) | ๒๕๖๙ (บาท) | ๒๕๗๐ (บาท) | | | |
| ๑ | อุดหนุนโครงการจัดงาน ประเพณีลอยกระทง | ๑. เพื่อส่งเสริม วัฒนธรรมประเพณี ๒. สร้างความ สามัคคี | ประชาชนทุก หมู่บ้านในเขต ตำบลศรีฐาน | ๓๐,๐๐๐ | ๓๐,๐๐๐ | ๓๐,๐๐๐ | ๓๐,๐๐๐ | ๓๐,๐๐๐ | จำนวน ประชาชนที่เข้า ร่วมโครงการ | ประชาชนมีส่วน ร่วมในการอนุรักษ์ วัฒนธรรม | กอง การศึกษา |
| ๒ | อุดหนุนโครงการประเพณี เลี้ยงลิง | ๑. เพื่อส่งเสริม วัฒนธรรมประเพณี ๒. สร้างความ สามัคคี | ประชาชนบ้าน เตาไห หมู่ที่ ๕ และหมู่ที่ ๗ | ๒๐,๐๐๐ | ๒๐,๐๐๐ | ๒๐,๐๐๐ | ๒๐,๐๐๐ | ๒๐,๐๐๐ | จำนวน ประชาชนที่เข้า ร่วมโครงการ | ประชาชนมีส่วน ร่วมในการอนุรักษ์ วัฒนธรรม | กอง การศึกษา |
| ๓ | อุดหนุนโครงการจัดงาน ประเพณีบุญบั้งไฟบ้าน ศรีฐาน | ๑. เพื่อส่งเสริม วัฒนธรรมประเพณี บุญบั้งไฟให้คงอยู่ สืบไป ๒. สร้างความ สามัคคีให้เกิดขึ้นกับ ประชาชน | ประชาชนบ้าน ศรีฐานหมู่ที่ ๑,๒,๓,๔๘,๙ | ๑๕๐,๐๐๐ | ๑๕๐,๐๐๐ | ๑๕๐,๐๐๐ | ๑๕๐,๐๐๐ | ๑๕๐,๐๐๐ | จำนวน ประชาชนที่เข้า ร่วมโครงการ | ประชาชน มีส่วน ร่วมในการอนุรักษ์ วัฒนธรรม | กอง การศึกษา |

| ที่ | โครงการ | วัตถุประสงค์ | เป้าหมาย (ผลผลิตของ โครงการ) | งบประมาณ | | | | | ตัวชี้วัด (KPI) | ผลที่คาดว่าจะ ได้รับ | หน่วยงาน รับผิดชอบหลัก |
|---------------|---|--|------------------------------------|---------------|---------------|---------------|---------------|---------------|--|---|---------------------------|
| | | | | ๒๕๖๖ (บาท) | ๒๕๖๗ (บาท) | ๒๕๖๘ (บาท) | ๒๕๖๙ (บาท) | ๒๕๗๐ (บาท) | | | |
| ๔ | อุดหนุนโครงการจัดงาน ประเพณีบุญบั้งไฟบ้าน เตาไห | ๑. เพื่อส่งเสริม วัฒนธรรมประเพณี บุญบั้งไฟให้คงอยู่ สืบไป ๒. สร้างความ สามัคคีให้เกิดขึ้นกับ ประชาชน | ประชาชนบ้าน เตาไหหมู่ที่ ๕,๗ | ๕๐,๐๐๐ | ๕๐,๐๐๐ | ๕๐,๐๐๐ | ๕๐,๐๐๐ | ๕๐,๐๐๐ | จำนวน ประชาชนที่เข้า ร่วมโครงการ | ประชาชน มีส่วน ร่วมในการอนุรักษ์ วัฒนธรรม | กอง การศึกษา |
| ๕ | อุดหนุนที่ทำการปกครอง อำเภอป่าต้ว โครงการ สนับสนุนการจัดงาน ประเพณีบุญบั้งไฟจังหวัด ยโสธร | เพื่อสนับสนุนการจัด งานประเพณีบุญบั้ง ไฟจังหวัดยโสธร | ประเพณีบุญบั้ง ไฟจังหวัดยโสธร | ๒๐,๐๐๐ | ๒๐,๐๐๐ | ๒๐,๐๐๐ | ๒๐,๐๐๐ | ๒๐,๐๐๐ | จำนวน ประชาชนที่เข้า ร่วมโครงการ | ประชาชน มีส่วน ร่วมในการอนุรักษ์ วัฒนธรรม | กอง การศึกษา |
| รวม ๕ โครงการ | | | | ๒๗๐,๐๐๐ | ๒๗๐,๐๐๐ | ๒๗๐,๐๐๐ | ๒๗๐,๐๐๐ | ๒๗๐,๐๐๐ | | | |

รายละเอียดโครงการพัฒนา
แผนพัฒนาท้องถิ่น (พ.ศ.๒๕๖๖-๒๕๗๐)
องค์การบริหารส่วนตำบลศรีฐาน

แบบ ผ.๐๒

ก. ยุทธศาสตร์จังหวัดที่ ๓ ยกระดับคุณภาพชีวิต เสริมสร้างความเข้มแข็งและความมั่นคงของครอบครัว ชุมชน และสังคม

ข. ยุทธศาสตร์การพัฒนาของอปท. ในเขตจังหวัดยุทธศาสตร์ที่ ๒ ยุทธศาสตร์ด้านโครงสร้างพื้นฐาน

๒.ยุทธศาสตร์โครงสร้างพื้นฐาน

๒.๑ แผนงานอุตสาหกรรมและการโยธา

| ที่ | โครงการ | วัตถุประสงค์ | เป้าหมาย (ผลผลิตของ โครงการ) | งบประมาณ | | | | | ตัวชี้วัด (KPI) | ผลที่คาดว่าจะ ได้รับ | หน่วยงาน รับผิดชอบหลัก |
|-----|---|---|--|---------------|---------------|---------------|---------------|---------------|------------------------------------|--|---------------------------|
| | | | | ๒๕๖๖ (บาท) | ๒๕๖๗ (บาท) | ๒๕๖๘ (บาท) | ๒๕๖๙ (บาท) | ๒๕๗๐ (บาท) | | | |
| ๑ | โครงการขยายไหล่ทาง คสล. จากบ้านนางทองคำ ป้องกัน - บ้านนางบรรจง กลางบุรีรัมย์ หมู่ที่๑ บ้านศรีฐาน | เพื่อให้ประชาชนมีถนนใช้ในการคมนาคมขนส่งที่สะดวกขึ้น | บ้านศรีฐาน หมู่ที่ ๑ ตามแบบ อบต. กำหนด | ๑๐๐,๐๐๐ | ๑๐๐,๐๐๐ | ๑๐๐,๐๐๐ | ๑๐๐,๐๐๐ | ๑๐๐,๐๐๐ | ร้อยละ ๘๐ ของผู้สัญจรมีความพึงพอใจ | ประชาชนมีความสะดวกในการสัญจรและขนส่งพืชผลต่างๆ | กองช่าง |
| ๒ | โครงการขยายไหล่ทาง คสล. จากบ้านนางสมบุรณ์ เข้มเพชร - คอกวัวนายประทีป คดเกี้ยว หมู่ที่๑ บ้านศรีฐาน | เพื่อให้ประชาชนมีถนนใช้ในการคมนาคมขนส่งที่สะดวกขึ้น | บ้านศรีฐาน หมู่ที่ ๑ ตามแบบ อบต. กำหนด | ๑๐๐,๐๐๐ | ๑๐๐,๐๐๐ | ๑๐๐,๐๐๐ | ๑๐๐,๐๐๐ | ๑๐๐,๐๐๐ | ร้อยละ ๘๐ ของผู้สัญจรมีความพึงพอใจ | ประชาชนมีความสะดวกในการสัญจรและขนส่งพืชผลต่างๆ | กองช่าง |
| ๓ | โครงการลงหินคลุกเส้นทางจากร่องบ้านเดื่อ - นานายไพฑูรย์ ไชยเพชร หมู่ที่๑ บ้านศรีฐาน | เพื่อให้ประชาชนมีถนนใช้ในการคมนาคมขนส่งที่สะดวกขึ้น | บ้านศรีฐาน หมู่ที่ ๑ ตามแบบ อบต. กำหนด | ๑๕๐,๐๐๐ | ๑๕๐,๐๐๐ | ๑๕๐,๐๐๐ | ๑๕๐,๐๐๐ | ๑๕๐,๐๐๐ | ร้อยละ ๘๐ ของผู้สัญจรมีความพึงพอใจ | ประชาชนมีความสะดวกในการสัญจรและขนส่งพืชผลต่างๆ | กองช่าง |

| ที่ | โครงการ | วัตถุประสงค์ | เป้าหมาย (ผลผลิตของ โครงการ) | งบประมาณ | | | | | ตัวชี้วัด (KPI) | ผลที่คาดว่าจะ ได้รับ | หน่วยงาน รับผิดชอบหลัก |
|-----|--|---|---|---------------|---------------|---------------|---------------|---------------|---|--|---------------------------|
| | | | | ๒๕๖๖ (บาท) | ๒๕๖๗ (บาท) | ๒๕๖๘ (บาท) | ๒๕๖๙ (บาท) | ๒๕๗๐ (บาท) | | | |
| ๔ | โครงการขยายไหล่ทาง คสล. จากบ้านนางสุภาพร จันทร์ เหลือง – บ้านนางสุภาพร มั่งธรรม หมู่ที่๑ บ้านศรีฐาน | เพื่อให้ประชาชนมี ถนนใช้ในการ คมนาคมขนส่งที่ สะดวกขึ้น | บ้านศรีฐาน หมู่ที่ ๑ ตามแบบ อบต. กำหนด | ๒๖๐,๐๐๐ | ๒๖๐,๐๐๐ | ๒๖๐,๐๐๐ | ๒๖๐,๐๐๐ | ๒๖๐,๐๐๐ | ร้อยละ ๘๐ ของผู้สำรวจ มีความพึง พอใจ | ประชาชนมีความ สะดวกในการ สัญจรและขนส่ง พืชผลต่างๆ | กองช่าง |
| ๕ | โครงการก่อสร้างถนน คสล. เส้นทางบ้านแม่เรือ มิ่งขวัญ – ไร่บุญโฮง หมู่ที่๑ บ้านศรีฐาน | เพื่อให้ประชาชนมี ถนนใช้ในการ คมนาคมขนส่งที่ สะดวกขึ้น | บ้านศรีฐาน หมู่ที่ ๑ ตามแบบ อบต. กำหนด | ๔๙๐,๐๐๐ | ๔๙๐,๐๐๐ | ๔๙๐,๐๐๐ | ๔๙๐,๐๐๐ | ๔๙๐,๐๐๐ | ร้อยละ ๘๐ ของผู้สำรวจ มีความพึง พอใจ | ประชาชนมีความ สะดวกในการ สัญจรและขนส่ง พืชผลต่างๆ | กองช่าง |
| ๖ | โครงการขยายไหล่ทาง คสล. จากบ้านนางอุบล หินอ่อน – บ้านนายประคอง จันได หมู่ที่๑ บ้านศรีฐาน | เพื่อให้ประชาชนมี ถนนใช้ในการ คมนาคมขนส่งที่ สะดวกขึ้น | บ้านศรีฐาน หมู่ที่ ๑ ตามแบบ อบต. กำหนด | ๑๐๐,๐๐๐ | ๑๐๐,๐๐๐ | ๑๐๐,๐๐๐ | ๑๐๐,๐๐๐ | ๑๐๐,๐๐๐ | ร้อยละ ๘๐ ของผู้สำรวจ มีความพึง พอใจ | ประชาชนมีความ สะดวกในการ สัญจรและขนส่ง พืชผลต่างๆ | กองช่าง |
| ๗ | โครงการก่อสร้างถนน คสล. เส้นทางไร่บุญโฮง – คลอง ส่งน้ำท่าหอย หมู่ที่๑ บ้านศรีฐาน | เพื่อให้ประชาชนมี ถนนใช้ในการ คมนาคมขนส่งที่ สะดวกขึ้น | บ้านศรีฐาน หมู่ที่ ๑ ตามแบบ อบต. กำหนด | ๘๖๐,๐๐๐ | ๘๖๐,๐๐๐ | ๘๖๐,๐๐๐ | ๘๖๐,๐๐๐ | ๘๖๐,๐๐๐ | ร้อยละ ๘๐ ของผู้สำรวจ มีความพึง พอใจ | ประชาชนมีความ สะดวกในการ สัญจรและขนส่ง พืชผลต่างๆ | กองช่าง |
| ๘ | โครงการก่อสร้างถนน คสล. จากบ้านนายโยธิน เข้มเพชร - บ้านอาจารย์บรรเทง เข้มเพชร หมู่ที่๑ บ้านศรีฐาน | เพื่อให้ประชาชนมี ถนนใช้ในการ คมนาคมขนส่งที่ สะดวกขึ้น | บ้านศรีฐาน หมู่ที่ ๑ ตามแบบ อบต. กำหนด | ๕๕๐,๐๐๐ | ๕๕๐,๐๐๐ | ๕๕๐,๐๐๐ | ๕๕๐,๐๐๐ | ๕๕๐,๐๐๐ | ร้อยละ ๘๐ ของผู้สำรวจ มีความพึง พอใจ | ประชาชนมีความ สะดวกในการ สัญจรและขนส่ง พืชผลต่างๆ | กองช่าง |

| ที่ | โครงการ | วัตถุประสงค์ | เป้าหมาย (ผลผลิตของ โครงการ) | งบประมาณ | | | | | ตัวชี้วัด (KPI) | ผลที่คาดว่าจะได้รับ | หน่วยงาน รับผิดชอบหลัก |
|-----|---|---|---|---------------|---------------|---------------|---------------|---------------|---|--|---------------------------|
| | | | | ๒๕๖๖ (บาท) | ๒๕๖๗ (บาท) | ๒๕๖๘ (บาท) | ๒๕๖๙ (บาท) | ๒๕๗๐ (บาท) | | | |
| ๙ | โครงการก่อสร้างถนน คสล. จากบ้านนางบัวลา หอมหวล - บ้านนางราตรี ขอบศิลป์ หมู่ที่๑ บ้านศรีฐาน | เพื่อให้ประชาชนมี ถนนใช้ในการ คมนาคมขนส่งที่ สะดวกขึ้น | บ้านศรีฐาน หมู่ที่ ๑ ตามแบบ อบต. กำหนด | ๗๗๐,๐๐๐ | ๗๗๐,๐๐๐ | ๗๗๐,๐๐๐ | ๗๗๐,๐๐๐ | ๗๗๐,๐๐๐ | ร้อยละ ๘๐ ของผู้สัญจรมี ความพึงพอใจ | ประชาชนมีความ สะดวกในการ สัญจรและขนส่ง พืชผลต่างๆ | กองช่าง |
| ๑๐ | โครงการลงหินคลุกจากบ้าน นายโยธิน เข้มเพชร – คลอง ส่งน้ำท่าทอย หมู่ที่๑ บ้านศรีฐาน | เพื่อให้ประชาชนมี ถนนใช้ในการ คมนาคมขนส่งที่ สะดวกขึ้น | บ้านศรีฐาน หมู่ที่ ๑ ตามแบบ อบต. กำหนด | ๑๒๐,๐๐๐ | ๑๒๐,๐๐๐ | ๑๒๐,๐๐๐ | ๑๒๐,๐๐๐ | ๑๒๐,๐๐๐ | ร้อยละ ๘๐ ของผู้สัญจรมี ความพึงพอใจ | ประชาชนมีความ สะดวกในการ สัญจรและขนส่ง พืชผลต่างๆ | กองช่าง |
| ๑๑ | โครงการขยายไหล่ทาง คสล. จากบ้านนางสนั่น จำปาทอง - ไร่ดิน หมู่ที่๑ บ้านศรีฐาน | เพื่อให้ประชาชนมี ถนนใช้ในการ คมนาคมขนส่งที่ สะดวกขึ้น | บ้านศรีฐาน หมู่ที่ ๑ ตามแบบ อบต. กำหนด | ๓๐๐,๐๐๐ | ๓๐๐,๐๐๐ | ๓๐๐,๐๐๐ | ๓๐๐,๐๐๐ | ๓๐๐,๐๐๐ | ร้อยละ ๘๐ ของผู้สัญจรมี ความพึงพอใจ | ประชาชนมีความ สะดวกในการ สัญจรและขนส่ง พืชผลต่างๆ | กองช่าง |
| ๑๒ | โครงการก่อสร้างถนน คสล. จากบ้านนางลำพูล ไหลริน – นายนายเฉลิม เขียวขำ หมู่ที่๑ บ้านศรีฐาน | เพื่อให้ประชาชนมี ถนนใช้ในการ คมนาคมขนส่งที่ สะดวกขึ้น | บ้านศรีฐาน หมู่ที่ ๑ ตามแบบ อบต. กำหนด | ๖๐๐,๐๐๐ | ๖๐๐,๐๐๐ | ๖๐๐,๐๐๐ | ๖๐๐,๐๐๐ | ๖๐๐,๐๐๐ | ร้อยละ ๘๐ ของผู้สัญจรมี ความพึงพอใจ | ประชาชนมีความ สะดวกในการ สัญจรและขนส่ง พืชผลต่างๆ | กองช่าง |

| ที่ | โครงการ | วัตถุประสงค์ | เป้าหมาย (ผลผลิตของ โครงการ) | งบประมาณ | | | | | ตัวชี้วัด (KPI) | ผลที่คาดว่าจะ ได้รับ | หน่วยงาน รับผิดชอบหลัก |
|-----|---|---|---|---------------|---------------|---------------|---------------|---------------|---|--|---------------------------|
| | | | | ๒๕๖๖ (บาท) | ๒๕๖๗ (บาท) | ๒๕๖๘ (บาท) | ๒๕๖๙ (บาท) | ๒๕๗๐ (บาท) | | | |
| ๑๓ | โครงการขยายไหล่ทาง คสล. จากบ้านนายหนู ประจก จิตร-บ้านนายลือชัย จันเหลือง หมู่ที่๑ บ้านศรีฐาน | เพื่อให้ประชาชนมี ถนนใช้ในการ คมนาคมขนส่งที่ สะดวกขึ้น | บ้านศรีฐาน หมู่ที่ ๑ ตามแบบ อบต. กำหนด | ๖๙๐,๐๐๐ | ๖๙๐,๐๐๐ | ๖๙๐,๐๐๐ | ๖๙๐,๐๐๐ | ๖๙๐,๐๐๐ | ร้อยละ ๘๐ ของผู้สัญจรมี ความพึงพอใจ | ประชาชนมีความ สะดวกในการ สัญจรและขนส่ง พืชผลต่างๆ | กองช่าง |
| ๑๔ | โครงการก่อสร้างถนน คสล. หมู่ที่ ๑ - ๙ ตำบลศรีฐาน | เพื่อให้ประชาชนมี ถนนใช้ในการ คมนาคมขนส่งที่ สะดวกขึ้น | หมู่ที่ ๑ - ๙ ตามแบบ อบต. กำหนด | ๙๐๐,๐๐๐ | ๙๐๐,๐๐๐ | ๙๐๐,๐๐๐ | ๙๐๐,๐๐๐ | ๙๐๐,๐๐๐ | ร้อยละ ๘๐ ของผู้สัญจรมี ความพึงพอใจ | ประชาชนมีความ สะดวกในการ สัญจรและขนส่ง พืชผลต่างๆ | กองช่าง |
| ๑๕ | โครงการขยายไหล่ทาง คสล. หมู่ที่ ๑ - ๙ ตำบลศรีฐาน | เพื่อให้ประชาชนมี ถนนใช้ในการ คมนาคมขนส่งที่ สะดวกขึ้น | หมู่ที่ ๑ - ๙ ตามแบบ อบต. กำหนด | ๙๐๐,๐๐๐ | ๙๐๐,๐๐๐ | ๙๐๐,๐๐๐ | ๙๐๐,๐๐๐ | ๙๐๐,๐๐๐ | ร้อยละ ๘๐ ของผู้สัญจรมี ความพึงพอใจ | ประชาชนมีความ สะดวกในการ สัญจรและขนส่ง พืชผลต่างๆ | กองช่าง |
| ๑๖ | โครงการปรับปรุงถนนดินให้ เป็นถนนลูกรัง หมู่ที่ ๑ - ๙ ตำบลศรีฐาน | เพื่อให้ประชาชนมี ถนนใช้ในการ คมนาคมขนส่งที่ สะดวกขึ้น | หมู่ที่ ๑ - ๙ ตามแบบ อบต. กำหนด | ๙๐๐,๐๐๐ | ๙๐๐,๐๐๐ | ๙๐๐,๐๐๐ | ๙๐๐,๐๐๐ | ๙๐๐,๐๐๐ | ร้อยละ ๘๐ ของผู้สัญจรมี ความพึงพอใจ | ประชาชนมีความ สะดวกในการ สัญจรและขนส่ง พืชผลต่างๆ | กองช่าง |

| ที่ | โครงการ | วัตถุประสงค์ | เป้าหมาย (ผลผลิตของ โครงการ) | งบประมาณ | | | | | ตัวชี้วัด (KPI) | ผลที่คาดว่าจะได้รับ | หน่วยงาน รับผิดชอบหลัก |
|-----|---|---|---------------------------------------|---------------|---------------|---------------|---------------|---------------|--|--|---------------------------|
| | | | | ๒๕๖๖ (บาท) | ๒๕๖๗ (บาท) | ๒๕๖๘ (บาท) | ๒๕๖๙ (บาท) | ๒๕๗๐ (บาท) | | | |
| ๑๗ | โครงการลงหินคลุกถนน ภายในหมู่ที่ ๑ - ๙ ตำบลศรีฐาน | เพื่อให้ประชาชนมี ถนนใช้ในการ คมนาคมขนส่งที่ สะดวกขึ้น | หมู่ที่ ๑ - ๙ ตามแบบ อบต. กำหนด | ๙๐๐,๐๐๐ | ๙๐๐,๐๐๐ | ๙๐๐,๐๐๐ | ๙๐๐,๐๐๐ | ๙๐๐,๐๐๐ | ร้อยละ ๘๐ ของผู้สำรวจมี ความพึงพอใจ | ประชาชนมีความ สะดวกในการ สัญจรและขนส่ง พืชผลต่างๆ | กองช่าง |
| ๑๘ | โครงการปรับปรุงถนนดิน ภายในหมู่ที่ ๑ - ๙ ตำบลศรีฐาน | เพื่อให้ประชาชนมี ถนนใช้ในการ คมนาคมขนส่งที่ สะดวกขึ้น | หมู่ที่ ๑ - ๙ ตามแบบ อบต. กำหนด | ๙๐๐,๐๐๐ | ๙๐๐,๐๐๐ | ๙๐๐,๐๐๐ | ๙๐๐,๐๐๐ | ๙๐๐,๐๐๐ | ร้อยละ ๘๐ ของผู้สำรวจมี ความพึงพอใจ | ประชาชนมีความ สะดวกในการ สัญจรและขนส่ง พืชผลต่างๆ | กองช่าง |
| ๑๙ | โครงการขยายคลองส่งน้ำ หมู่ที่ ๑ - ๙ ตำบลศรีฐาน | เพื่อให้ประชาชน ได้มีน้ำในการทำ การเกษตรตลอดปี | หมู่ที่ ๑ - ๙ ตามแบบ อบต. กำหนด | ๘๐๐,๐๐๐ | ๘๐๐,๐๐๐ | ๘๐๐,๐๐๐ | ๘๐๐,๐๐๐ | ๘๐๐,๐๐๐ | ร้อยละ ๘๐ ของ ประชาชนมี ความพึงพอใจ | ประชาชนมี คุณภาพชีวิตที่ดี | กองช่าง |
| ๒๐ | โครงการปรับปรุงซ่อมแซม และขยายผิวจราจรถนน คอนกรีตเสริมเหล็กเส้น ทางต่างๆภายในหมู่ที่ ๑ - ๙ ตำบลศรีฐาน | เพื่อให้ประชาชนมี ถนนใช้ในการ คมนาคมขนส่งที่ สะดวกขึ้น | หมู่ที่ ๑ - ๙ ตามแบบ อบต. กำหนด | ๙๐๐,๐๐๐ | ๙๐๐,๐๐๐ | ๙๐๐,๐๐๐ | ๙๐๐,๐๐๐ | ๙๐๐,๐๐๐ | ร้อยละ ๘๐ ของผู้สำรวจมี ความพึงพอใจ | ประชาชนมีความ สะดวกในการ สัญจรและขนส่ง พืชผลต่างๆ | กองช่าง |
| ๒๑ | โครงการซ่อมแซม เสริมผิว ทางลาดยางแอสฟัลท์ติก คอนกรีตตามเส้นทาง ต่างๆภายในหมู่ที่ ๑ - ๙ ตำบลศรีฐาน | เพื่อให้ประชาชนมี ถนนใช้ในการ คมนาคมขนส่งที่ สะดวกขึ้น | หมู่ที่ ๑ - ๙ ตามแบบ อบต. กำหนด | ๙๐๐,๐๐๐ | ๙๐๐,๐๐๐ | ๙๐๐,๐๐๐ | ๙๐๐,๐๐๐ | ๙๐๐,๐๐๐ | ร้อยละ ๘๐ ของผู้สำรวจมี ความพึงพอใจ | ประชาชนมีความ สะดวกในการ สัญจรและขนส่ง พืชผลต่างๆ | กองช่าง |

| ที่ | โครงการ | วัตถุประสงค์ | เป้าหมาย (ผลผลิตของ โครงการ) | งบประมาณ | | | | | ตัวชี้วัด (KPI) | ผลที่คาดว่าจะได้รับ | หน่วยงาน รับผิดชอบหลัก |
|-----|--|--|--|---------------|---------------|---------------|---------------|---------------|--|---|---------------------------|
| | | | | ๒๕๖๖ (บาท) | ๒๕๖๗ (บาท) | ๒๕๖๘ (บาท) | ๒๕๖๙ (บาท) | ๒๕๗๐ (บาท) | | | |
| ๒๒ | โครงการต่อเติมหลังคา อาคารศูนย์พัฒนาเด็กเล็ก บ้านศรีฐาน | เพื่อเพิ่มพื้นที่การใช้ สอยบริเวณด้านข้าง อาคารศูนย์พัฒนา เด็กเล็กให้ได้ มาตรฐาน | ศูนย์พัฒนาเด็ก เล็กบ้านศรีฐาน ตามแบบ อบต. กำหนด | ๑๐๐,๐๐๐ | ๑๐๐,๐๐๐ | ๑๐๐,๐๐๐ | ๑๐๐,๐๐๐ | ๑๐๐,๐๐๐ | อาคารศูนย์ พัฒนาเด็กเล็ก ได้รับการพัฒนา เพิ่มขึ้น | ศูนย์พัฒนาเด็ก เล็กมีพื้นที่ใช้ สอยที่ได้ มาตรฐาน | กองช่าง |
| ๒๓ | โครงการขยายไหล่ทาง คสล.แยกที่ดินนายปรีชา นามแสง – แยกบ้านนาย ถวิล จันทรเหลือง หมู่ที่ ๒ บ้านศรีฐาน | เพื่อให้ประชาชนมี ถนนใช้ในการ คมนาคมขนส่งที่ สะดวก | บ้านศรีฐาน หมู่ที่ ๒ ตามแบบ อบต. กำหนด | ๔๘๐,๐๐๐ | ๔๘๐,๐๐๐ | ๔๘๐,๐๐๐ | ๔๘๐,๐๐๐ | ๔๘๐,๐๐๐ | ร้อยละ ๘๐ ของประชาชน มีความพึงพอใจ | ประชาชนได้รับ ความสะดวกใน การสัญจรและมี คุณภาพชีวิตที่ดี | กองช่าง |
| ๒๔ | โครงการขยายไหล่ทาง คสล.แยกบ้านนายปรีชา นามแสง – แยกบ้านนาง พิสมัย เดชเดิม หมู่ที่ ๒ บ้านศรีฐาน | เพื่อให้ประชาชนมี ถนนใช้ในการ คมนาคมขนส่งที่ สะดวก | บ้านศรีฐาน หมู่ที่ ๒ ตามแบบ อบต. กำหนด | ๖๙๐,๐๐๐ | ๖๙๐,๐๐๐ | ๖๙๐,๐๐๐ | ๖๙๐,๐๐๐ | ๖๙๐,๐๐๐ | ร้อยละ ๘๐ ของประชาชน มีความพึงพอใจ | ประชาชนได้รับ ความสะดวกใน การสัญจรและมี คุณภาพชีวิตที่ดี | กองช่าง |
| ๒๕ | โครงการขยายไหล่ทาง คสล.แยกบ้านนางพัชรี วรพันธ์ – แยกบ้านนางบุญ เรียบ งามสาย หมู่ที่ ๒ บ้านศรีฐาน | เพื่อให้ประชาชนมี ถนนใช้ในการ คมนาคมขนส่งที่ สะดวก | บ้านศรีฐาน หมู่ที่ ๒ ตามแบบ อบต. กำหนด | ๒๗๗,๐๐๐ | ๒๗๗,๐๐๐ | ๒๗๗,๐๐๐ | ๒๗๗,๐๐๐ | ๒๗๗,๐๐๐ | ร้อยละ ๘๐ ของประชาชน มีความพึงพอใจ | ประชาชนได้รับ ความสะดวกใน การสัญจรและมี คุณภาพชีวิตที่ดี | กองช่าง |

| ที่ | โครงการ | วัตถุประสงค์ | เป้าหมาย (ผลผลิตของ โครงการ) | งบประมาณ | | | | | ตัวชี้วัด (KPI) | ผลที่คาดว่าจะได้รับ | หน่วยงาน รับผิดชอบหลัก |
|-----|---|---|---|---------------|---------------|---------------|---------------|---------------|--|---|---------------------------------------|
| | | | | ๒๕๖๖ (บาท) | ๒๕๖๗ (บาท) | ๒๕๖๘ (บาท) | ๒๕๖๙ (บาท) | ๒๕๗๐ (บาท) | | | |
| ๒๖ | โครงการขยายไหล่ทาง คสล.แยกบ้านนายวิทยา จันโต - แยกบ้านนางพิสมัย เดชเดิม หมู่ที่ ๒ บ้านศรีฐาน | เพื่อให้ประชาชนมี ถนนใช้ในการ คมนาคมขนส่งที่ สะดวก | บ้านศรีฐาน หมู่ที่ ๒ ตามแบบ อบต. กำหนด | ๒๗๗,๐๐๐ | ๓๗๗,๐๐๐ | ๓๗๗,๐๐๐ | ๓๗๗,๐๐๐ | ๓๗๗,๐๐๐ | ร้อยละ ๘๐ ของประชาชน มีความพึง พอใจ | ประชาชนได้รับ ความสะดวกใน การสัญจรและมี คุณภาพชีวิตที่ดี | กองช่าง |
| ๒๗ | โครงการขยายไหล่ทาง คสล. แยกศูนย์พัฒนาเด็ก เล็กบ้านศรีฐาน - แยกบ้าน นางลบ จันโต หมู่ที่ ๒ บ้านศรีฐาน | เพื่อให้ประชาชนมี ถนนใช้ในการ คมนาคมขนส่งที่ สะดวก | บ้านศรีฐาน หมู่ที่ ๒ ตามแบบ อบต. กำหนด | ๓๕๐,๐๐๐ | ๓๕๐,๐๐๐ | ๓๕๐,๐๐๐ | ๓๕๐,๐๐๐ | ๓๕๐,๐๐๐ | ร้อยละ ๘๐ ของประชาชน มีความพึง พอใจ | ประชาชนได้รับ ความสะดวกใน การสัญจรและมี คุณภาพชีวิตที่ดี | กองช่าง |
| ๒๘ | โครงการขยายไฟฟ้า แยก บ้านนายแสน โคตรจรรยา - แยกหน้าวัดศรีพัฒนา ราม หมู่ที่ ๒ บ้านศรีฐาน | เพื่อให้ประชาชนมี ไฟฟ้าใช้ทุกครัวเรือน | ขยายเขตไฟฟ้า หมู่ที่ ๒ บ้าน ศรีฐาน | ๒๐๐,๐๐๐ | ๒๐๐,๐๐๐ | ๒๐๐,๐๐๐ | ๒๐๐,๐๐๐ | ๒๐๐,๐๐๐ | ร้อยละ ๘๐ ของประชาชน มีความพึง พอใจ | ประชาชนมี ไฟฟ้าครบทุก ครัวเรือน | กองช่าง (การไฟฟ้า อ.ป่าสัก) |
| ๒๙ | โครงการก่อสร้างถนน คสล.เส้นข้างวัดศรีพัฒนา ราม - สามแยกบ้านนาง จุฬารัตน์ เกียรติงอาจ หมู่ที่ ๒ บ้านศรีฐาน | เพื่อให้ประชาชนมี ถนนใช้ในการ คมนาคมขนส่งที่ สะดวก | บ้านศรีฐาน หมู่ที่ ๒ ตามแบบ อบต. กำหนด | ๙๒๐,๐๐๐ | ๙๒๐,๐๐๐ | ๙๒๐,๐๐๐ | ๙๒๐,๐๐๐ | ๙๒๐,๐๐๐ | ร้อยละ ๘๐ ของประชาชน มีความพึง พอใจ | ประชาชนได้รับ ความสะดวกใน การสัญจรและมี คุณภาพชีวิตที่ดี | กองช่าง |

| ที่ | โครงการ | วัตถุประสงค์ | เป้าหมาย (ผลผลิตของ โครงการ) | งบประมาณ | | | | | ตัวชี้วัด (KPI) | ผลที่คาดว่าจะได้รับ | หน่วยงาน รับผิดชอบหลัก |
|-----|--|---|--|---------------|---------------|---------------|---------------|---------------|-----------------------------------|---|---------------------------|
| | | | | ๒๕๖๖ (บาท) | ๒๕๖๗ (บาท) | ๒๕๖๘ (บาท) | ๒๕๖๙ (บาท) | ๒๕๗๐ (บาท) | | | |
| ๓๐ | โครงการก่อสร้างถนน คสล. แยกบ้านนางลำพอง เข้มเพชร – แยกถนนด้านหลังวัดศรีพัฒนาราม หมู่ที่๒ บ้านศรีฐาน | เพื่อให้ประชาชนมีถนนใช้ในการคมนาคมขนส่งที่สะดวก | บ้านศรีฐาน หมู่ที่ ๒ ตามแบบ อบต. กำหนด | ๑๖๐,๐๐๐ | ๑๖๐,๐๐๐ | ๑๖๐,๐๐๐ | ๑๖๐,๐๐๐ | ๑๖๐,๐๐๐ | ร้อยละ ๘๐ ของประชาชนมีความพึงพอใจ | ประชาชนได้รับความสะดวกในการสัญจรและมีคุณภาพชีวิตที่ดี | กองช่าง |
| ๓๑ | โครงการก่อสร้างถนน คสล. แยกบ้านนางจุฬารัตน์ เกียรติองอาจ – สามแยกบ้านนายภูวภัทร เนินทราย หมู่ที่๒ บ้านศรีฐาน | เพื่อให้ประชาชนมีถนนใช้ในการคมนาคมขนส่งที่สะดวก | บ้านศรีฐาน หมู่ที่ ๒ ตามแบบ อบต. กำหนด | ๑,๒๕๐,๐๐๐ | ๑,๒๕๐,๐๐๐ | ๑,๒๕๐,๐๐๐ | ๑,๒๕๐,๐๐๐ | ๑,๒๕๐,๐๐๐ | ร้อยละ ๘๐ ของประชาชนมีความพึงพอใจ | ประชาชนได้รับความสะดวกในการสัญจรและมีคุณภาพชีวิตที่ดี | กองช่าง |
| ๓๒ | โครงการขยายคลองส่งน้ำ บ่อโจโก้จากนาพ้ออินทร์ – โรงนุ่นพ้อสุนัน หมู่ที่๓ บ้านศรีฐาน | เพื่อให้ประชาชนได้มีน้ำในการทำ การเกษตรตลอดปี | บ้านศรีฐาน หมู่ที่๓ ตำบลศรีฐานตามแบบ อบต.กำหนด | ๔๐๐,๐๐๐ | ๔๐๐,๐๐๐ | ๔๐๐,๐๐๐ | ๔๐๐,๐๐๐ | ๔๐๐,๐๐๐ | ร้อยละ ๘๐ ของประชาชนมีความพึงพอใจ | ประชาชนมีคุณภาพชีวิตที่ดี | กองช่าง |
| ๓๓ | โครงการขยายถนน คสล. จากบ้านนายกลม จันเหลือง – บ้านนางวนิดา เข้มเพชร หมู่ที่๓ บ้านศรีฐาน | เพื่อให้ประชาชนมีถนนใช้ในการคมนาคมขนส่งที่สะดวก | บ้านศรีฐาน หมู่ที่๓ ตำบลศรีฐานตามแบบ อบต.กำหนด | ๑๗๐,๐๐๐ | ๑๗๐,๐๐๐ | ๑๗๐,๐๐๐ | ๑๗๐,๐๐๐ | ๑๗๐,๐๐๐ | ร้อยละ ๘๐ ของประชาชนมีความพึงพอใจ | ประชาชนได้รับความสะดวกในการสัญจรและมีคุณภาพชีวิตที่ดี | กองช่าง |

| ที่ | โครงการ | วัตถุประสงค์ | เป้าหมาย (ผลผลิตของ โครงการ) | งบประมาณ | | | | | ตัวชี้วัด (KPI) | ผลที่คาดว่าจะได้รับ | หน่วยงาน รับผิดชอบหลัก |
|-----|---|---|--|---------------|---------------|---------------|---------------|---------------|--|---|---------------------------|
| | | | | ๒๕๖๖ (บาท) | ๒๕๖๗ (บาท) | ๒๕๖๘ (บาท) | ๒๕๖๙ (บาท) | ๒๕๗๐ (บาท) | | | |
| ๓๔ | โครงการขยายถนน คสล.จากบ้านนายทอง พูล เสาะแสง – บ้าน นายอุบาย วันเที่ยง หมู่ที่๓ บ้านศรีฐาน | เพื่อให้ประชาชนมี ถนนใช้ในการ คมนาคมขนส่งที่ สะดวก | บ้านศรีฐาน หมู่ที่๓ ตำบล ศรีฐานตามแบบ อบต.กำหนด | ๑๗๐,๐๐๐ | ๑๗๐,๐๐๐ | ๑๗๐,๐๐๐ | ๑๗๐,๐๐๐ | ๑๗๐,๐๐๐ | ร้อยละ ๘๐ ของประชาชน มีความพึง พอใจ | ประชาชนได้รับ ความสะดวกใน การสัญจรและมี คุณภาพชีวิตที่ดี | กองช่าง |
| ๓๕ | โครงการขยายถนน คสล.จากบ้านนายสมจิต จันเหลือง – บ้านนางหนู บุญทศ หมู่ที่๓ บ้านศรีฐาน | เพื่อให้ประชาชนมี ถนนใช้ในการ คมนาคมขนส่งที่ สะดวก | บ้านศรีฐาน หมู่ที่๓ ตำบล ศรีฐานตามแบบ อบต.กำหนด | ๒๕๐,๐๐๐ | ๒๕๐,๐๐๐ | ๒๕๐,๐๐๐ | ๒๕๐,๐๐๐ | ๒๕๐,๐๐๐ | ร้อยละ ๘๐ ของประชาชน มีความพึง พอใจ | ประชาชนได้รับ ความสะดวกใน การสัญจรและมี คุณภาพชีวิตที่ดี | กองช่าง |
| ๓๖ | โครงการขยายถนน คสล.จากบ้านนาง ประดิษฐ์ ช่วงโชติ – บ้านนางลำไย กันภัย หมู่ที่๓ บ้านศรีฐาน | เพื่อให้ประชาชนมี ถนนใช้ในการ คมนาคมขนส่งที่ สะดวก | บ้านศรีฐาน หมู่ที่๓ ตำบล ศรีฐานตามแบบ อบต.กำหนด | ๓๕๐,๐๐๐ | ๓๕๐,๐๐๐ | ๓๕๐,๐๐๐ | ๓๕๐,๐๐๐ | ๓๕๐,๐๐๐ | ร้อยละ ๘๐ ของประชาชน มีความพึง พอใจ | ประชาชนได้รับ ความสะดวกใน การสัญจรและมี คุณภาพชีวิตที่ดี | กองช่าง |
| ๓๗ | โครงการขยายไหล่ทาง คสล.สายบ้านนายโชค ไชยงาม – บ้านแม่สว่าง บ้านศรีฐาน หมู่ที่๔ บ้านศรีฐาน อ.ป่าดัว จ.ยโสธร | เพื่อให้มีเส้นทาง คมนาคมที่สะดวก ได้มาตรฐาน | ขนาดพื้นที่ คสล. ไม่น้อยกว่า ๔๐๑ ตารางเมตร หนา ๐.๑๕ เมตร พร้อมปรับเปลี่ยน ฝาบ่อพักน้ำ จำนวน ๑๔ บ่อ ตามแบบ อบต. กำหนด | ๓๗๕,๐๐๐ | - | - | - | - | ถนนได้รับการ พัฒนาให้ได้ มาตรฐานตาม เป้าหมาย โครงการ | ประชาชนได้รับ ความสะดวกใน การคมนาคม | กองช่าง |

| ที่ | โครงการ | วัตถุประสงค์ | เป้าหมาย (ผลผลิตของ โครงการ) | งบประมาณ | | | | | ตัวชี้วัด (KPI) | ผลที่คาดว่าจะได้รับ | หน่วยงาน รับผิดชอบหลัก |
|-----|--|--|--|---------------|---------------|---------------|---------------|---------------|--|---|---------------------------|
| | | | | ๒๕๖๖ (บาท) | ๒๕๖๗ (บาท) | ๒๕๖๘ (บาท) | ๒๕๖๙ (บาท) | ๒๕๗๐ (บาท) | | | |
| ๓๘ | โครงการขยายถนน คสล.จากบ้านนางแก้วใจ เข็มเพชร – บ้านนางขาว เพิ่มศรี หมู่ที่๓ บ้านศรีฐาน | เพื่อให้ประชาชนมี ถนนใช้ในการ คมนาคม ขนส่งที่ สะดวก | บ้านศรีฐาน หมู่ที่๓ ตำบล ศรีฐานตามแบบ อบต.กำหนด | ๒๗๐,๐๐๐ | ๒๗๐,๐๐๐ | ๒๗๐,๐๐๐ | ๒๗๐,๐๐๐ | ๒๗๐,๐๐๐ | ร้อยละ ๘๐ ของประชาชน มีความพึง พอใจ | ประชาชนได้รับ ความสะดวกใน การสัญจรและมี คุณภาพชีวิตที่ดี | กองช่าง |
| ๓๙ | โครงการขยายถนน คสล.จากบ้านนาย ทองคำ เขียวขำ – บ้าน นางมี จันเหลือง หมู่ที่๓ บ้านศรีฐาน | เพื่อให้ประชาชนมี ถนนใช้ในการ คมนาคม ขนส่งที่ สะดวก | บ้านศรีฐาน หมู่ที่๓ ตำบล ศรีฐานตามแบบ อบต.กำหนด | ๑๗๐,๐๐๐ | ๑๗๐,๐๐๐ | ๑๗๐,๐๐๐ | ๑๗๐,๐๐๐ | ๑๗๐,๐๐๐ | ร้อยละ ๘๐ ของประชาชน มีความพึง พอใจ | ประชาชนได้รับ ความสะดวกใน การสัญจรและมี คุณภาพชีวิตที่ดี | กองช่าง |
| ๔๐ | โครงการขยายถนน คสล.จากบ้านนายชาญ ช่วงโชติ- บ้านนายนิด จันเหลือง หมู่ที่๓ บ้านศรีฐาน | เพื่อให้ประชาชนมี ถนนใช้ในการ คมนาคม ขนส่งที่ สะดวก | บ้านศรีฐาน หมู่ที่๓ ตำบล ศรีฐานตามแบบ อบต.กำหนด | ๑๗๐,๐๐๐ | ๑๗๐,๐๐๐ | ๑๗๐,๐๐๐ | ๑๗๐,๐๐๐ | ๑๗๐,๐๐๐ | ร้อยละ ๘๐ ของประชาชน มีความพึง พอใจ | ประชาชนได้รับ ความสะดวกใน การสัญจรและมี คุณภาพชีวิตที่ดี | กองช่าง |
| ๔๑ | โครงการขยายถนน คสล.จากบ้านนายกำไล ไชยเสนา- บ้านนางสาว จิราวรรณ จันไค หมู่ที่๓ บ้านศรีฐาน | เพื่อให้ประชาชนมี ถนนใช้ในการ คมนาคม ขนส่งที่ สะดวก | บ้านศรีฐาน หมู่ที่๓ ตำบล ศรีฐานตามแบบ อบต.กำหนด | ๑๗๐,๐๐๐ | ๑๗๐,๐๐๐ | ๑๗๐,๐๐๐ | ๑๗๐,๐๐๐ | ๑๗๐,๐๐๐ | ร้อยละ ๘๐ ของประชาชน มีความพึง พอใจ | ประชาชนได้รับ ความสะดวกใน การสัญจรและมี คุณภาพชีวิตที่ดี | กองช่าง |

| ที่ | โครงการ | วัตถุประสงค์ | เป้าหมาย (ผลผลิตของ โครงการ) | งบประมาณ | | | | | ตัวชี้วัด (KPI) | ผลที่คาดว่าจะได้รับ | หน่วยงาน รับผิดชอบหลัก |
|-----|---|---|---|---------------|---------------|---------------|---------------|---------------|--|---|---------------------------|
| | | | | ๒๕๖๖ (บาท) | ๒๕๖๗ (บาท) | ๒๕๖๘ (บาท) | ๒๕๖๙ (บาท) | ๒๕๗๐ (บาท) | | | |
| ๔๒ | โครงการขยายถนนหลัง คลองส่งน้ำบ่อไฉ่ไต้ ระหว่างนายประยงค์ ป้องกัน – ถนนศรีฐาน โนนโป่ง หมู่ที่๓ บ้านศรีฐาน | เพื่อให้ประชาชนมี ถนนใช้ในการ คมนาคมขนส่งที่ สะดวก | บ้านศรีฐาน หมู่ที่๓ ตำบล ศรีฐานตามแบบ อบต.กำหนด | ๕๐๐,๐๐๐ | ๕๐๐,๐๐๐ | ๕๐๐,๐๐๐ | ๕๐๐,๐๐๐ | ๕๐๐,๐๐๐ | ร้อยละ ๘๐ ของประชาชน มีความพึง พอใจ | ประชาชนได้รับ ความสะดวกใน การสัญจรและมี คุณภาพชีวิตที่ดี | กองช่าง |
| ๔๓ | โครงการก่อสร้างถนน คสล.เส้นทางนาอาจารย์ บรรเทิง เข้มเพชร – ถนนศรีฐานคำสร้างบ่อ หมู่ที่๔ บ้านศรีฐาน | เพื่อให้มีเส้นทาง คมนาคมที่สะดวก ได้มาตรฐาน | บ้านศรีฐาน หมู่ที่ ๔ ตำบล ศรีฐานตามแบบ อบต.กำหนด | ๙๑๕,๐๐๐ | ๙๑๕,๐๐๐ | ๙๑๕,๐๐๐ | ๙๑๕,๐๐๐ | ๙๑๕,๐๐๐ | ถนนได้รับการ พัฒนาให้ได้ มาตรฐานตาม เป้าหมาย โครงการ | ประชาชนได้รับ ความสะดวกใน การคมนาคม | กองช่าง |
| ๔๔ | โครงการก่อสร้างถนน คสล. เส้นทางจาก ศรีฐาน – คลองส่งน้ำ หนองแสง หมู่ที่๔ บ้านศรีฐาน | เพื่อให้มีเส้นทาง คมนาคมที่สะดวก ได้มาตรฐาน | บ้านศรีฐาน หมู่ที่ ๔ ตำบล ศรีฐานตามแบบ อบต.กำหนด | ๙๑๕,๐๐๐ | ๙๑๕,๐๐๐ | ๙๑๕,๐๐๐ | ๙๑๕,๐๐๐ | ๙๑๕,๐๐๐ | ถนนได้รับการ พัฒนาให้ได้ มาตรฐานตาม เป้าหมาย โครงการ | ประชาชนได้รับ ความสะดวกใน การคมนาคม | กองช่าง |
| ๔๕ | โครงการก่อสร้างถนน คสล. เส้นทางหลังคลอง ส่งน้ำจากเส้นทางศรีฐาน ป่าตอง – เส้นทาง ศรีฐานบ้านกุดสำโรง หมู่ที่๔ บ้านศรีฐาน | เพื่อให้มีเส้นทาง คมนาคมที่สะดวก ได้มาตรฐาน | บ้านศรีฐาน หมู่ที่ ๔ ตำบล ศรีฐานตามแบบ อบต.กำหนด | ๑,๕๐๐,๐๐๐ | ๑,๕๐๐,๐๐๐ | ๑,๕๐๐,๐๐๐ | ๑,๕๐๐,๐๐๐ | ๑,๕๐๐,๐๐๐ | ถนนได้รับการ พัฒนาให้ได้ มาตรฐานตาม เป้าหมาย โครงการ | ประชาชนได้รับ ความสะดวกใน การคมนาคม | กองช่าง |

| ที่ | โครงการ | วัตถุประสงค์ | เป้าหมาย (ผลผลิตของ โครงการ) | งบประมาณ | | | | | ตัวชี้วัด (KPI) | ผลที่คาดว่าจะ ได้รับ | หน่วยงาน รับผิดชอบหลัก |
|-----|---|---|---|---------------|---------------|---------------|---------------|---------------|--|--|---------------------------|
| | | | | ๒๕๖๖ (บาท) | ๒๕๖๗ (บาท) | ๒๕๖๘ (บาท) | ๒๕๖๙ (บาท) | ๒๕๗๐ (บาท) | | | |
| ๔๖ | โครงการก่อสร้างถนน คสล.เส้นทางเข้าหนอง สระพังและรอบหนอง สระพัง หมู่ที่๔ บ้านศรีฐาน | เพื่อให้มีเส้นทาง คมนาคมที่สะดวก ได้มาตรฐาน | บ้านศรีฐาน หมู่ที่ ๔ ตำบล ศรีฐานตามแบบ อบต.กำหนด | ๑,๒๒๐,๐๐๐ | ๑,๒๒๐,๐๐๐ | ๑,๒๒๐,๐๐๐ | ๑,๒๒๐,๐๐๐ | ๑,๒๒๐,๐๐๐ | ถนนได้รับการ พัฒนาให้ได้ มาตรฐานตาม เป้าหมาย โครงการ | ประชาชน ได้รับความ สะดวกในการ คมนาคม | กองช่าง |
| ๔๗ | โครงการก่อสร้างถนน คสล.เส้นทางเข้าหนอง หมีและรอบหนองหมี หมู่ที่๔ บ้านศรีฐาน | เพื่อให้มีเส้นทาง คมนาคมที่สะดวก ได้มาตรฐาน | บ้านศรีฐาน หมู่ที่ ๔ ตำบล ศรีฐานตามแบบ อบต.กำหนด | ๙๗๖,๐๐๐ | ๙๗๖,๐๐๐ | ๙๗๖,๐๐๐ | ๙๗๖,๐๐๐ | ๙๗๖,๐๐๐ | ถนนได้รับการ พัฒนาให้ได้ มาตรฐานตาม เป้าหมาย โครงการ | ประชาชน ได้รับความ สะดวกในการ คมนาคม | กองช่าง |
| ๔๘ | โครงการก่อสร้างคลอง ไล่ไถ่จากร่องสร้างเอียน - เส้นทางศรีฐานป่าตอง หมู่ที่๔ บ้านศรีฐาน | เพื่อก่อสร้างคลองไล่ ไถ่ที่ได้มาตรฐาน | บ้านศรีฐาน หมู่ที่ ๔ ตำบล ศรีฐานตามแบบ อบต.กำหนด | ๖๐๐,๐๐๐ | ๖๐๐,๐๐๐ | ๖๐๐,๐๐๐ | ๖๐๐,๐๐๐ | ๖๐๐,๐๐๐ | ร้อยละ ๘๐ ของประชาชน มีความพึง พอใจ | ประชาชนมีน้ำ ในทำการ เกษตรอย่าง ทั่วถึง | กองช่าง |
| ๔๙ | โครงการก่อสร้างคลอง ไล่ไถ่จากคลองส่งน้ำท่า ทอย - บ. ท้องภัทรา เท็กซ์ไทล์ จำกัด (โรงงานทอผ้า) หมู่ที่๔ บ้านศรีฐาน | เพื่อก่อสร้างคลองไล่ ไถ่ที่ได้มาตรฐาน | บ้านศรีฐาน หมู่ที่ ๔ ตำบล ศรีฐานตามแบบ อบต.กำหนด | ๒๐๐,๐๐๐ | ๒๐๐,๐๐๐ | ๒๐๐,๐๐๐ | ๒๐๐,๐๐๐ | ๒๐๐,๐๐๐ | ร้อยละ ๘๐ ของประชาชน มีความพึง พอใจ | ประชาชนมีน้ำ ในทำการ เกษตรอย่าง ทั่วถึง | กองช่าง |
| ๕๐ | โครงการขยายไหล่ทาง คสล.จากบ้านแม่ สายดี - บ้านนายสุชาติ พันทอง หมู่ที่๔ บ้านศรีฐาน | เพื่อให้มีเส้นทาง คมนาคมที่สะดวก ได้มาตรฐาน | บ้านศรีฐาน หมู่ที่ ๔ ตำบล ศรีฐานตามแบบ อบต.กำหนด | ๑๕๐,๐๐๐ | ๑๕๐,๐๐๐ | ๑๕๐,๐๐๐ | ๑๕๐,๐๐๐ | ๑๕๐,๐๐๐ | ถนนได้รับการ พัฒนาให้ได้ มาตรฐานตาม เป้าหมาย โครงการ | ประชาชน ได้รับความ สะดวกในการ คมนาคม | กองช่าง |

| ที่ | โครงการ | วัตถุประสงค์ | เป้าหมาย (ผลผลิตของ โครงการ) | งบประมาณ | | | | | ตัวชี้วัด (KPI) | ผลที่คาดว่าจะ ได้รับ | หน่วยงาน รับผิดชอบหลัก |
|-----|--|---|---|---------------|---------------|---------------|---------------|---------------|--|--|---------------------------|
| | | | | ๒๕๖๖ (บาท) | ๒๕๖๗ (บาท) | ๒๕๖๘ (บาท) | ๒๕๖๙ (บาท) | ๒๕๗๐ (บาท) | | | |
| ๕๑ | โครงการขยายไหล่ทาง คสล.จากฐานจุดบั้งไฟ ตำบลศรีฐาน - ถนน ศรีฐานคำสร้างบ่อ หมู่ที่๔ บ้านศรีฐาน | เพื่อให้มีเส้นทาง คมนาคมที่สะดวก ได้มาตรฐาน | บ้านศรีฐาน หมู่ที่ ๔ ตำบล ศรีฐานตามแบบ อบต.กำหนด | ๒๘๐,๐๐๐ | ๒๘๐,๐๐๐ | ๒๘๐,๐๐๐ | ๒๘๐,๐๐๐ | ๒๘๐,๐๐๐ | ถนนได้รับการ พัฒนาให้ได้ มาตรฐานตาม เป้าหมาย โครงการ | ประชาชนได้รับ ความสะดวกใน การคมนาคม | กองช่าง |
| ๕๒ | โครงการก่อสร้างคลอง ไล่ไถ่จากนาช่างสิทธิ์ - คลองน้ำนาแม่วาท จันใด หมู่ที่๔ บ้านศรีฐาน | เพื่อก่อสร้างคลองไล่ ไถ่ที่ได้มาตรฐาน | บ้านศรีฐาน หมู่ที่ ๔ ตำบล ศรีฐานตามแบบ อบต.กำหนด | ๓๐๐,๐๐๐ | ๓๐๐,๐๐๐ | ๓๐๐,๐๐๐ | ๓๐๐,๐๐๐ | ๓๐๐,๐๐๐ | ร้อยละ ๘๐ ของประชาชน มีความพึง พอใจ | ประชาชนมีน้ำ ในทำการเกษตร อย่างทั่วถึง | กองช่าง |
| ๕๓ | โครงการก่อสร้างคลอง ไล่ไถ่จากนาแม่ฐา - หนองนา หมู่ที่๔ บ้านศรีฐาน | เพื่อก่อสร้างคลองไล่ ไถ่ที่ได้มาตรฐาน | บ้านศรีฐาน หมู่ที่ ๔ ตำบล ศรีฐานตามแบบ อบต.กำหนด | ๔๐๐,๐๐๐ | ๔๐๐,๐๐๐ | ๔๐๐,๐๐๐ | ๔๐๐,๐๐๐ | ๔๐๐,๐๐๐ | ร้อยละ ๘๐ ของประชาชน มีความพึง พอใจ | ประชาชนมีน้ำ ในทำการเกษตร อย่างทั่วถึง | กองช่าง |
| ๕๔ | โครงการก่อสร้างคลอง ไล่ไถ่จากคลองน้ำนาแม่ เต่า - หนองก้านหญ้า หมู่ที่๔ บ้านศรีฐาน | เพื่อก่อสร้างคลองไล่ ไถ่ที่ได้มาตรฐาน | บ้านศรีฐาน หมู่ที่ ๔ ตำบล ศรีฐานตามแบบ อบต.กำหนด | ๕๐๐,๐๐๐ | ๕๐๐,๐๐๐ | ๕๐๐,๐๐๐ | ๕๐๐,๐๐๐ | ๕๐๐,๐๐๐ | ร้อยละ ๘๐ ของประชาชน มีความพึง พอใจ | ประชาชนมีน้ำ ในทำการเกษตร อย่างทั่วถึง | กองช่าง |
| ๕๕ | โครงการก่อสร้างคลอง ไล่ไถ่จากคลองน้ำนา ผู้ช่วยสำราญ บ้องกัน - หนองนา หมู่ที่๔ บ้านศรีฐาน | เพื่อก่อสร้างคลองไล่ ไถ่ที่ได้มาตรฐาน | บ้านศรีฐาน หมู่ที่ ๔ ตำบล ศรีฐานตามแบบ อบต.กำหนด | ๕๐๐,๐๐๐ | ๕๐๐,๐๐๐ | ๕๐๐,๐๐๐ | ๕๐๐,๐๐๐ | ๕๐๐,๐๐๐ | ร้อยละ ๘๐ ของประชาชน มีความพึง พอใจ | ประชาชนมีน้ำ ในทำการเกษตร อย่างทั่วถึง | กองช่าง |

| ที่ | โครงการ | วัตถุประสงค์ | เป้าหมาย (ผลผลิตของ โครงการ) | งบประมาณ | | | | | ตัวชี้วัด (KPI) | ผลที่คาดว่าจะได้รับ | หน่วยงาน รับผิดชอบหลัก |
|-----|---|---|---|---------------|---------------|---------------|---------------|---------------|--|--|---------------------------|
| | | | | ๒๕๖๖ (บาท) | ๒๕๖๗ (บาท) | ๒๕๖๘ (บาท) | ๒๕๖๙ (บาท) | ๒๕๗๐ (บาท) | | | |
| ๕๖ | โครงการก่อสร้างคลอง ไล่ไถ่จากคลองน้ำนาพ่อ ชัย - หนองนา หมู่ที่๔ บ้านศรีฐาน | เพื่อก่อสร้างคลองไล่ ไถ่ที่ได้มาตรฐาน | บ้านศรีฐาน หมู่ที่ ๔ ตำบล ศรีฐานตามแบบ อบต.กำหนด | ๕๐๐,๐๐๐ | ๕๐๐,๐๐๐ | ๕๐๐,๐๐๐ | ๕๐๐,๐๐๐ | ๕๐๐,๐๐๐ | ร้อยละ ๘๐ ของ ประชาชน มีความพึง พอใจ | ประชาชนมีน้ำ ในทำการเกษตร อย่างทั่วถึง | กองช่าง |
| ๕๗ | โครงการลงหินคลุกสาย ดงยาโฮม - หนองฮู หนองแคน (ช่วงนาพ่อ บุญแสน) | เพื่อให้มีเส้นทาง คมนาคมที่สะดวก ได้มาตรฐาน | บ้านศรีฐาน ตำบลศรีฐาน ตามแบบอบต. กำหนด | ๑๐๐,๐๐๐ | ๑๐๐,๐๐๐ | ๑๐๐,๐๐๐ | ๑๐๐,๐๐๐ | ๑๐๐,๐๐๐ | ร้อยละ ๘๐ ของ ประชาชน มีความพึง พอใจ | ประชาชนได้รับ ความสะดวกใน การคมนาคม | กองช่าง |
| ๕๘ | โครงการก่อสร้างถนน คสล.เส้นทางจากโรงสี พ่อประสงค์ข้างคลองส่ง น้ำ - บ้านแม่สีแม่เพลิน หมู่ที่๕ บ้านเตาไห | เพื่อให้มีเส้นทาง คมนาคมที่สะดวก ได้มาตรฐาน | บ้านเตาไห หมู่ที่๕ ตำบล ศรีฐานตามแบบ อบต.กำหนด | ๑,๒๒๐,๐๐๐ | ๑,๒๒๐,๐๐๐ | ๑,๒๒๐,๐๐๐ | ๑,๒๒๐,๐๐๐ | ๑,๒๒๐,๐๐๐ | ถนนได้รับ การพัฒนา ให้ได้ มาตรฐาน ตาม เป้าหมาย โครงการ | ประชาชนได้รับ ความสะดวกใน การคมนาคม | กองช่าง |
| ๕๙ | โครงการก่อสร้างถนน คสล.เส้นทางจากโรงสี ข้าวพ่อประสงค์ - นาพ่อ จุมณี สีอ่อน ข้างคลอง ส่งน้ำ หมู่ที่๕ บ้านเตาไห | เพื่อให้มีเส้นทาง คมนาคมที่สะดวก ได้มาตรฐาน | บ้านเตาไห หมู่ที่๕ ตำบล ศรีฐานตามแบบ อบต.กำหนด | ๗๔๐,๐๐๐ | ๗๔๐,๐๐๐ | ๗๔๐,๐๐๐ | ๗๔๐,๐๐๐ | ๗๔๐,๐๐๐ | ถนนได้รับ การพัฒนา ให้ได้ มาตรฐาน ตาม เป้าหมาย โครงการ | ประชาชนได้รับ ความสะดวกใน การคมนาคม | กองช่าง |

| ที่ | โครงการ | วัตถุประสงค์ | เป้าหมาย (ผลผลิตของ โครงการ) | งบประมาณ | | | | | ตัวชี้วัด (KPI) | ผลที่คาดว่าจะได้รับ | หน่วยงาน รับผิดชอบหลัก |
|-----|---|---|---|---------------|---------------|---------------|---------------|---------------|--|---|---------------------------|
| | | | | ๒๕๖๖ (บาท) | ๒๕๖๗ (บาท) | ๒๕๖๘ (บาท) | ๒๕๖๙ (บาท) | ๒๕๗๐ (บาท) | | | |
| ๖๐ | โครงการก่อสร้างถนน คสล.เส้นทางสายเตาไห - วังฟ้า หมู่ที่๕ บ้านเตาไห | เพื่อให้มีเส้นทาง คมนาคมที่สะดวก ได้มาตรฐาน | บ้านเตาไห หมู่ที่๕ ตำบล ศรีฐานตามแบบ อบต.กำหนด | ๕๐๐,๐๐๐ | ๕๐๐,๐๐๐ | ๕๐๐,๐๐๐ | ๕๐๐,๐๐๐ | ๕๐๐,๐๐๐ | ถนนได้รับการ พัฒนาให้ได้ มาตรฐานตาม เป้าหมาย โครงการ | ประชาชนได้รับ ความสะดวกใน การคมนาคม | กองช่าง |
| ๖๑ | โครงการก่อสร้างถนน คสล.เส้นทางจากนาพ่อ วีระ ลำลือ - บ่อโจโก้ หมู่ที่๕ บ้านเตาไห | เพื่อให้มีเส้นทาง คมนาคมที่สะดวก ได้มาตรฐาน | บ้านเตาไห หมู่ที่๕ ตำบล ศรีฐานตามแบบ อบต.กำหนด | ๗๔๐,๐๐๐ | ๗๔๐,๐๐๐ | ๗๔๐,๐๐๐ | ๗๔๐,๐๐๐ | ๗๔๐,๐๐๐ | ถนนได้รับการ พัฒนาให้ได้ มาตรฐานตาม เป้าหมาย โครงการ | ประชาชนได้รับ ความสะดวกใน การคมนาคม | กองช่าง |
| ๖๒ | โครงการก่อสร้างถนน คสล.เส้นทางจากนาพ่อ ท่า สาขาโพ - นาพ่อชาย หลักทองคำ หมู่ที่๕ บ้านเตาไห | เพื่อให้มีเส้นทาง คมนาคมที่สะดวก ได้มาตรฐาน | บ้านเตาไห หมู่ที่๕ ตำบล ศรีฐานตามแบบ อบต.กำหนด | ๙๘๐,๐๐๐ | ๙๘๐,๐๐๐ | ๙๘๐,๐๐๐ | ๙๘๐,๐๐๐ | ๙๘๐,๐๐๐ | ถนนได้รับการ พัฒนาให้ได้ มาตรฐานตาม เป้าหมาย โครงการ | ประชาชนได้รับ ความสะดวกใน การคมนาคม | กองช่าง |
| ๖๓ | โครงการก่อสร้างถนน คสล.เส้นทางจากดอนลิง - โนนพะยอม หมู่ที่๕ บ้านเตาไห | เพื่อให้มีเส้นทาง คมนาคมที่สะดวก ได้มาตรฐาน | บ้านเตาไห หมู่ที่๕ ตำบล ศรีฐานตามแบบ อบต.กำหนด | ๔๙๐,๐๐๐ | ๔๙๐,๐๐๐ | ๔๙๐,๐๐๐ | ๔๙๐,๐๐๐ | ๔๙๐,๐๐๐ | ถนนได้รับการ พัฒนาให้ได้ มาตรฐานตาม เป้าหมาย โครงการ | ประชาชนได้รับ ความสะดวกใน การคมนาคม | กองช่าง |

| ที่ | โครงการ | วัตถุประสงค์ | เป้าหมาย (ผลผลิตของ โครงการ) | งบประมาณ | | | | | ตัวชี้วัด (KPI) | ผลที่คาดว่าจะได้รับ | หน่วยงาน รับผิดชอบหลัก |
|-----|---|---|--|---------------|---------------|---------------|---------------|---------------|--|---|---------------------------|
| | | | | ๒๕๖๖ (บาท) | ๒๕๖๗ (บาท) | ๒๕๖๘ (บาท) | ๒๕๖๙ (บาท) | ๒๕๗๐ (บาท) | | | |
| ๖๔ | โครงการปรับปรุงถนน ดินสายบ้านกุดสำโรง (บุงกะตัน) – ฝายลำโพง บ้านกุดสำโรง หมู่ที่ ๖ ตำบลศรีฐาน อำเภอ ป่าติ้ว จังหวัดยโสธร | เพื่อให้มีเส้นทาง คมนาคมที่สะดวก ได้มาตรฐาน | กว้าง ๕ เมตร ยาว ๔๗๕ เมตร สูงเฉลี่ยจากถนน ดินเดิม ๑.๑๐ เมตรตามแบบ อบต.กำหนด | ๓๘๕,๐๐๐ | - | - | - | - | ถนนได้รับการ พัฒนาให้ได้ มาตรฐานตาม เป้าหมาย โครงการ | ประชาชนได้รับ ความสะดวกใน การคมนาคม | กองช่าง |
| ๖๕ | โครงการขยายไหล่ทาง คสล. เส้นทางจากหน้า โรงเรียนบ้านเตาไห - บ้านพ่อหวัน ธงไชย หมู่ที่ ๕ บ้านศรีฐาน | เพื่อให้มีเส้นทาง คมนาคมที่สะดวก ได้มาตรฐาน | บ้านเตาไห หมู่ที่ ๕ ตำบล ศรีฐานตามแบบ อบต.กำหนด | ๙๘๐,๐๐๐ | ๙๘๐,๐๐๐ | ๙๘๐,๐๐๐ | ๙๘๐,๐๐๐ | ๙๘๐,๐๐๐ | ถนนได้รับการ พัฒนาให้ได้ มาตรฐานตาม เป้าหมาย โครงการ | ประชาชนได้รับ ความสะดวกใน การคมนาคม | กองช่าง |
| ๖๖ | โครงการขยายไหล่ทาง คสล. เส้นทางจากบ้าน พ่อสุบัน คำลือ – บ้าน พ่อหวัน ธงไชย หมู่ที่ ๕ บ้านเตาไห | เพื่อให้มีเส้นทาง คมนาคมที่สะดวก ได้มาตรฐาน | บ้านเตาไห หมู่ที่ ๕ ตำบล ศรีฐานตามแบบ อบต.กำหนด | ๔๙๐,๐๐๐ | ๔๙๐,๐๐๐ | ๔๙๐,๐๐๐ | ๔๙๐,๐๐๐ | ๔๙๐,๐๐๐ | ถนนได้รับการ พัฒนาให้ได้ มาตรฐานตาม เป้าหมาย โครงการ | ประชาชนได้รับ ความสะดวกใน การคมนาคม | กองช่าง |
| ๖๗ | โครงการลงหินคลุกถนน ริมคลองส่งน้ำ จากแยก นา ผอ.โมตรี ป้องโล่ – แยกนายนายสวัสดิ์ เสนาจัน หมู่ที่ ๕ บ้านเตาไห | เพื่อให้มีเส้นทาง คมนาคมที่สะดวก ได้มาตรฐาน | บ้านเตาไห หมู่ที่ ๕ ตำบล ศรีฐานตามแบบ อบต.กำหนด | ๑๐๐,๐๐๐ | ๑๐๐,๐๐๐ | ๑๐๐,๐๐๐ | ๑๐๐,๐๐๐ | ๑๐๐,๐๐๐ | ถนนได้รับการ พัฒนาให้ได้ มาตรฐานตาม เป้าหมาย โครงการ | ประชาชนได้รับ ความสะดวกใน การคมนาคม | กองช่าง |
| ๖๘ | โครงการซ่อมแซมถนน คสล. สายบ้านแม่เพ็ญณี โพธิ์นอก – บ้าน แม่ลักษณ สาลี หมู่ที่ ๕ บ้านเตาไห | เพื่อให้มีเส้นทาง คมนาคมที่สะดวก ได้มาตรฐาน | บ้านเตาไห หมู่ที่ ๕ ตำบล ศรีฐานตามแบบ อบต.กำหนด | ๕๐๐,๐๐๐ | ๕๐๐,๐๐๐ | ๕๐๐,๐๐๐ | ๕๐๐,๐๐๐ | ๕๐๐,๐๐๐ | ถนนได้รับการ พัฒนาให้ได้ มาตรฐานตาม เป้าหมาย โครงการ | ประชาชนได้รับ ความสะดวกใน การคมนาคม | กองช่าง |

| ที่ | โครงการ | วัตถุประสงค์ | เป้าหมาย (ผลผลิตของ โครงการ) | งบประมาณ | | | | | ตัวชี้วัด (KPI) | ผลที่คาดว่าจะ ได้รับ | หน่วยงาน รับผิดชอบหลัก |
|-----|--|--|--|---------------|---------------|---------------|---------------|---------------|--|--|---------------------------|
| | | | | ๒๕๖๖ (บาท) | ๒๕๖๗ (บาท) | ๒๕๖๘ (บาท) | ๒๕๖๙ (บาท) | ๒๕๗๐ (บาท) | | | |
| ๖๙ | โครงการขยายไหล่ทาง คสล. เส้นทางจากหน้า โรงเรียนบ้านเตาไห - บ้านพ่อหวัน ธงไชย หมู่ที่๕ บ้านศรีฐาน | เพื่อให้มีเส้นทาง คมนาคมที่สะดวก ได้มาตรฐาน | บ้านเตาไห หมู่ที่๕ ตำบล ศรีฐานตามแบบ อบต.กำหนด | ๒๓๐,๐๐๐ | ๒๓๐,๐๐๐ | ๒๓๐,๐๐๐ | ๒๓๐,๐๐๐ | ๒๓๐,๐๐๐ | ถนนได้รับการ พัฒนาให้ได้ มาตรฐานตาม เป้าหมาย โครงการ | ประชาชนได้รับ ความสะดวกใน การคมนาคม | กองช่าง |
| ๗๐ | โครงการซ่อมแซมถนน คสล.สายบ้านแม่คำ แปลง จันทนาม - บ้าน นางคำมา แสงวงษ์ หมู่ที่๕ บ้านเตาไห | เพื่อให้มีเส้นทาง คมนาคมที่สะดวก ได้มาตรฐาน | บ้านเตาไห หมู่ที่๕ ตำบล ศรีฐานตามแบบ อบต.กำหนด | ๑๒๕,๐๐๐ | ๑๒๕,๐๐๐ | ๑๒๕,๐๐๐ | ๑๒๕,๐๐๐ | ๑๒๕,๐๐๐ | ถนนได้รับการ พัฒนาให้ได้ มาตรฐานตาม เป้าหมาย โครงการ | ประชาชนได้รับ ความสะดวกใน การคมนาคม | กองช่าง |
| ๗๑ | โครงการก่อสร้างถนน คสล.ต่อจากนาพ่อพงษ์ - นาพ่อยุทธ หมู่ที่๖ บ้านกุดสำโรง | เพื่อให้มีเส้นทาง คมนาคมที่สะดวก ได้มาตรฐาน | บ้านกุดสำโรง หมู่ที่๖ ตำบล ศรีฐานตามแบบ อบต.กำหนด | ๓๐๐,๐๐๐ | ๓๐๐,๐๐๐ | ๓๐๐,๐๐๐ | ๓๐๐,๐๐๐ | ๓๐๐,๐๐๐ | ถนนได้รับการ พัฒนาให้ได้ มาตรฐานตาม เป้าหมาย โครงการ | ประชาชนได้รับ ความสะดวกใน การคมนาคม | กองช่าง |
| ๗๒ | โครงการก่อสร้างถนน คสล.พร้อมงานวางท่อ ระบายน้ำพร้อมบ่อพัก ถนนสายหน้าบ้านนาย บพิตร พุฒจันทร์ - บ้าน แม่ปราณี คำลือ หมู่ที่๗ บ้านเตาไห | เพื่อให้มีเส้นทาง คมนาคมที่สะดวก ได้มาตรฐาน | บ้านเตาไห หมู่ที่ ๗ ตำบล ศรีฐานตามแบบ อบต.กำหนด | ๒,๘๐๐,๐๐๐ | ๒,๘๐๐,๐๐๐ | ๒,๘๐๐,๐๐๐ | ๒,๘๐๐,๐๐๐ | ๒,๘๐๐,๐๐๐ | ถนนได้รับการ พัฒนาให้ได้ มาตรฐานตาม เป้าหมาย โครงการ | ประชาชนได้รับ ความสะดวกใน การคมนาคม | กองช่าง |
| ๗๓ | โครงการขยายท่อเมน ประปาจาก บ้านพอร์ศรี ชาติทอง - ที่พิภกสงฆ์ป่า ช้าใหญ่บ้านเตาไห หมู่ที่๗ บ้านเตาไห | เพื่อให้ประชาชนมี น้ำประปาในการ อุปโภคบริโภค | บ้านเตาไห หมู่ที่ ๗ ตำบล ศรีฐานตามแบบ อบต.กำหนด | ๑๐๐,๐๐๐ | ๑๐๐,๐๐๐ | ๑๐๐,๐๐๐ | ๑๐๐,๐๐๐ | ๑๐๐,๐๐๐ | ท่อประปา ความยาว ๘๐๐ เมตร | ประชาชนมี น้ำประปาในการ อุปโภคบริโภค อย่างทั่วถึง | กองช่าง |

| ที่ | โครงการ | วัตถุประสงค์ | เป้าหมาย (ผลผลิตของ โครงการ) | งบประมาณ | | | | | ตัวชี้วัด (KPI) | ผลที่คาดว่าจะได้รับ | หน่วยงาน รับผิดชอบหลัก |
|-----|---|---|--|---------------|---------------|---------------|---------------|---------------|--|---|---------------------------|
| | | | | ๒๕๖๖ (บาท) | ๒๕๖๗ (บาท) | ๒๕๖๘ (บาท) | ๒๕๖๙ (บาท) | ๒๕๗๐ (บาท) | | | |
| ๗๔ | โครงการก่อสร้างถนน คสล.สายหน้าบ้านนาง สุมาลี ทองงาม พร้อม วางท่อระบายน้ำพร้อม บ่อพัก หมู่ที่๗ บ้านเตาไห | เพื่อให้มีเส้นทาง คมนาคมที่สะดวก ได้มาตรฐาน | บ้านเตาไห หมู่ที่ ๗ ตำบล ศรีฐานตามแบบ อบต.กำหนด | ๑,๐๐๐,๐๐๐ | ๑,๐๐๐,๐๐๐ | ๑,๐๐๐,๐๐๐ | ๑,๐๐๐,๐๐๐ | ๑,๐๐๐,๐๐๐ | ถนนได้รับการ พัฒนาให้ได้ มาตรฐานตาม เป้าหมาย โครงการ | ประชาชนได้รับ ความสะดวกใน การคมนาคม | กองช่าง |
| ๗๕ | โครงการก่อสร้างถนน คสล.แยกบ้านนางรังษี ราชอาษา - บ้านนาง สุมาลี ทองงาม พร้อม วางท่อระบายน้ำพร้อม บ่อพัก หมู่ที่๗ บ้านเตาไห | เพื่อให้มีเส้นทาง คมนาคมที่สะดวก ได้มาตรฐาน | บ้านเตาไห หมู่ที่ ๗ ตำบล ศรีฐานตามแบบ อบต.กำหนด | ๑,๐๐๐,๐๐๐ | ๑,๐๐๐,๐๐๐ | ๑,๐๐๐,๐๐๐ | ๑,๐๐๐,๐๐๐ | ๑,๐๐๐,๐๐๐ | ถนนได้รับการ พัฒนาให้ได้ มาตรฐานตาม เป้าหมาย โครงการ | ประชาชนได้รับ ความสะดวกใน การคมนาคม | กองช่าง |
| ๗๖ | โครงการก่อสร้างถนน คสล.สายบ้านนายกิตชัย - นานายผาด ชาติทอง หมู่ที่๗ บ้านเตาไห | เพื่อให้มีเส้นทาง คมนาคมที่สะดวก ได้มาตรฐาน | บ้านเตาไห หมู่ที่ ๗ ตำบล ศรีฐานตามแบบ อบต.กำหนด | ๑,๙๕๒,๐๐๐ | ๑,๙๕๒,๐๐๐ | ๑,๙๕๒,๐๐๐ | ๑,๙๕๒,๐๐๐ | ๑,๙๕๒,๐๐๐ | ถนนได้รับการ พัฒนาให้ได้ มาตรฐานตาม เป้าหมาย โครงการ | ประชาชนได้รับ ความสะดวกใน การคมนาคม | กองช่าง |
| ๗๗ | โครงการก่อสร้างถนน คสล.สายโนนแดง ช่วงนา นายไพบูลย์ หงษา - ประปาหนองหญ้าแพรก หมู่ที่๗ บ้านเตาไห | เพื่อให้มีเส้นทาง คมนาคมที่สะดวก ได้มาตรฐาน | บ้านเตาไห หมู่ที่ ๗ ตำบล ศรีฐานตามแบบ อบต.กำหนด | ๔๘๘,๐๐๐ | ๔๘๘,๐๐๐ | ๔๘๘,๐๐๐ | ๔๘๘,๐๐๐ | ๔๘๘,๐๐๐ | ถนนได้รับการ พัฒนาให้ได้ มาตรฐานตาม เป้าหมาย โครงการ | ประชาชนได้รับ ความสะดวกใน การคมนาคม | กองช่าง |
| ๗๘ | โครงการก่อสร้างถนนดิน ลูกรังจากคอนกรีต นาพ่อ ถนอม รัชไชย ลำโพงน้อย - นานายอุดม อ่อนจันทร์ เรียบริมฝั่งลำโพงใหญ่ (กลาง) หมู่ที่๗บ้านเตาไห | เพื่อให้มีเส้นทาง คมนาคมที่สะดวก ได้มาตรฐาน | บ้านเตาไห หมู่ที่๗ ตำบล ศรีฐานตามแบบ อบต.กำหนด | ๒๐๐,๐๐๐ | ๒๐๐,๐๐๐ | ๒๐๐,๐๐๐ | ๒๐๐,๐๐๐ | ๒๐๐,๐๐๐ | ถนนได้รับการ พัฒนาให้ได้ มาตรฐานตาม เป้าหมาย โครงการ | ประชาชนได้รับ ความสะดวกใน การคมนาคม | กองช่าง |

| ที่ | โครงการ | วัตถุประสงค์ | เป้าหมาย (ผลผลิตของ โครงการ) | งบประมาณ | | | | | ตัวชี้วัด (KPI) | ผลที่คาดว่าจะได้รับ | หน่วยงาน รับผิดชอบหลัก |
|-----|---|---|---|---------------|---------------|---------------|---------------|---------------|--|---|---------------------------|
| | | | | ๒๕๖๖ (บาท) | ๒๕๖๗ (บาท) | ๒๕๖๘ (บาท) | ๒๕๖๙ (บาท) | ๒๕๗๐ (บาท) | | | |
| ๗๙ | โครงการก่อสร้างบล็อก คอนกรีต กั้นระหว่างทาง เรือเก่านาพ้อบุญมา ทอง งามช่วงต่อลำโพงเสียว บริเวณที่นายนายรอง สิบญ หมู่ที่๗ บ้านเตาไห | เพื่อกักเก็บน้ำไว้ ในการเกษตรช่วง ฤดูแล้ง | บ้านเตาไห หมู่ที่๗ ตำบล ศรีฐานตามแบบ อบต.กำหนด | ๕๐๐,๐๐๐ | ๕๐๐,๐๐๐ | ๕๐๐,๐๐๐ | ๕๐๐,๐๐๐ | ๕๐๐,๐๐๐ | บล็อกคอน กรีตความยาว ๘ เมตร | ประชาชนมีน้ำ เพียงพอในการ ทำการเกษตร ช่วงฤดูแล้ง | กองช่าง |
| ๘๐ | โครงการก่อสร้างถนนดิน ลูกรังเรียงลำโพงใหญ่ (กลาง) จากสะพานนาพ้อ พันธ์ทอง สาขาโพธิ์ - นา แม่สมาน ทับทองหมู่ที่๗ บ้านเตาไห | เพื่อให้มีเส้นทาง คมนาคมที่สะดวก ได้มาตรฐาน | บ้านเตาไห หมู่ที่๗ ตำบล ศรีฐานตามแบบ อบต.กำหนด | ๒๐๐,๐๐๐ | ๒๐๐,๐๐๐ | ๒๐๐,๐๐๐ | ๒๐๐,๐๐๐ | ๒๐๐,๐๐๐ | ถนนได้รับการ พัฒนาให้ได้ มาตรฐานตาม เป้าหมาย โครงการ | ประชาชนได้รับ ความสะดวกใน การคมนาคม | กองช่าง |
| ๘๑ | โครงการก่อสร้างถนน คสล.สายบ้านนายสมปอง ผาริงค์ - แยกทางไปบ้าน กุดสำโรง พร้อมวางท่อ ระบายน้ำพร้อมบ่อพัก หมู่ที่๗บ้านเตาไห | เพื่อให้มีเส้นทาง คมนาคมที่สะดวก ได้มาตรฐาน | บ้านเตาไห หมู่ที่๗ ตำบล ศรีฐานตามแบบ อบต.กำหนด | ๙๙๐,๐๐๐ | ๙๙๐,๐๐๐ | ๙๙๐,๐๐๐ | ๙๙๐,๐๐๐ | ๙๙๐,๐๐๐ | ถนนได้รับการ พัฒนาให้ได้ มาตรฐานตาม เป้าหมาย โครงการ | ประชาชนได้รับ ความสะดวกใน การคมนาคม | กองช่าง |
| ๘๒ | โครงการขยายไหล่ทาง คสล.สายแยกบ้านนาย จิตตะ ธงไชย - หน้า โรงเรียนบ้านเตาไห หมู่ที่๗ บ้านเตาไห | เพื่อให้มีเส้นทาง คมนาคมที่สะดวก ได้มาตรฐาน | บ้านเตาไห หมู่ที่๗ ตำบล ศรีฐานตามแบบ อบต.กำหนด | ๓๐๐,๐๐๐ | ๓๐๐,๐๐๐ | ๓๐๐,๐๐๐ | ๓๐๐,๐๐๐ | ๓๐๐,๐๐๐ | ถนนได้รับการ พัฒนาให้ได้ มาตรฐานตาม เป้าหมาย โครงการ | ประชาชนได้รับ ความสะดวกใน การคมนาคม | กองช่าง |

| ร.น. | โครงการ | วัตถุประสงค์ | เป้าหมาย (ผลผลิตของ โครงการ) | งบประมาณ | | | | | ตัวชี้วัด (KPI) | ผลที่คาดว่าจะได้รับ | หน่วยงาน รับผิดชอบหลัก |
|------|---|---|---|---------------|---------------|---------------|---------------|---------------|--|---|---------------------------|
| | | | | ๒๕๖๖ (บาท) | ๒๕๖๗ (บาท) | ๒๕๖๘ (บาท) | ๒๕๖๙ (บาท) | ๒๕๗๐ (บาท) | | | |
| ๘๓ | โครงการปรับปรุงถนน ดินสาย นา นายวีระ ถ้ำลือ - นานายไสว ผายพิมพ์ หมู่ที่๗ บ้านเตาไห | เพื่อให้มีเส้นทาง คมนาคมที่สะดวก ได้มาตรฐาน | บ้านเตาไห หมู่ที่๗ ตำบล ศรีฐานตามแบบ อบต.กำหนด | ๕๐๐,๐๐๐ | ๕๐๐,๐๐๐ | ๕๐๐,๐๐๐ | ๕๐๐,๐๐๐ | ๕๐๐,๐๐๐ | ถนนได้รับการ พัฒนาให้ได้ มาตรฐานตาม เป้าหมาย โครงการ | ประชาชนได้รับ ความสะดวกใน การคมนาคม | กองช่าง |
| ๘๔ | โครงการขยายไหล่ทาง คสล.ถนนสายหน้าประตู ทางเข้าบ้านเตาไห - แยกบ้านนางเบ็ง สายคำวงศ์ หมู่ที่๗ บ้านเตาไห | เพื่อให้มีเส้นทาง คมนาคมที่สะดวก ได้มาตรฐาน | บ้านเตาไห หมู่ที่๗ ตำบล ศรีฐานตามแบบ อบต.กำหนด | ๓๐๐,๐๐๐ | ๓๐๐,๐๐๐ | ๓๐๐,๐๐๐ | ๓๐๐,๐๐๐ | ๓๐๐,๐๐๐ | ถนนได้รับการ พัฒนาให้ได้ มาตรฐานตาม เป้าหมาย โครงการ | ประชาชนได้รับ ความสะดวกใน การคมนาคม | กองช่าง |
| ๘๕ | โครงการขยายไหล่ทาง คสล.สายแยกบ้านนาย จิตตะ ธงไชย- หน้า โรงเรียนบ้านเตาไห หมู่ที่๗ บ้านเตาไห | เพื่อให้มีเส้นทาง คมนาคมที่สะดวก ได้มาตรฐาน | บ้านเตาไห หมู่ที่๗ ตำบล ศรีฐานตามแบบ อบต.กำหนด | ๓๐๐,๐๐๐ | ๓๐๐,๐๐๐ | ๓๐๐,๐๐๐ | ๓๐๐,๐๐๐ | ๓๐๐,๐๐๐ | ถนนได้รับการ พัฒนาให้ได้ มาตรฐานตาม เป้าหมาย โครงการ | ประชาชนได้รับ ความสะดวกใน การคมนาคม | กองช่าง |
| ๘๖ | โครงการก่อสร้างถนน คสล.เส้นทางจากโรงสีข้าว ชุมชนหมู่ที่๗ -คลองส่งน้ำ หมู่ที่๗ บ้านเตาไห | เพื่อให้มีเส้นทาง คมนาคมที่สะดวก ได้มาตรฐาน | บ้านเตาไห หมู่ที่๗ ตำบล ศรีฐานตามแบบ อบต.กำหนด | ๒๙๙,๐๐๐ | ๒๙๙,๐๐๐ | ๒๙๙,๐๐๐ | ๒๙๙,๐๐๐ | ๒๙๙,๐๐๐ | ถนนได้รับการ พัฒนาให้ได้ มาตรฐานตาม เป้าหมาย โครงการ | ประชาชนได้รับ ความสะดวกใน การคมนาคม | กองช่าง |
| ๘๗ | โครงการก่อสร้างถนน คสล.สายหลังโรงเรียนบ้าน เตาไห จาก บ้านพอร์ซมี ชาติทอง - ป่าช้าใหญ่ ต่อ ถึง หนองเล็งเปลือยหมู่ที่๗ บ้านเตาไห | เพื่อให้มีเส้นทาง คมนาคมที่สะดวก ได้มาตรฐาน | บ้านเตาไห หมู่ที่๗ ตำบล ศรีฐานตามแบบ อบต.กำหนด | ๑,๙๖๐,๐๐๐ | ๑,๙๖๐,๐๐๐ | ๑,๙๖๐,๐๐๐ | ๑,๙๖๐,๐๐๐ | ๑,๙๖๐,๐๐๐ | ถนนได้รับการ พัฒนาให้ได้ มาตรฐานตาม เป้าหมาย โครงการ | ประชาชนได้รับ ความสะดวกใน การคมนาคม | กองช่าง |

| ที่ | โครงการ | วัตถุประสงค์ | เป้าหมาย (ผลผลิตของ โครงการ) | งบประมาณ | | | | | ตัวชี้วัด (KPI) | ผลที่คาดว่าจะได้รับ | หน่วยงาน รับผิดชอบหลัก |
|-----|--|--|--|---------------|---------------|---------------|---------------|---------------|--|--|---------------------------|
| | | | | ๒๕๖๖ (บาท) | ๒๕๖๗ (บาท) | ๒๕๖๘ (บาท) | ๒๕๖๙ (บาท) | ๒๕๗๐ (บาท) | | | |
| ๘๘ | โครงการวางท่อระบายน้ำลำโพงน้อย(วังเอ๋ย) หมู่ที่๗ บ้านเตาไห | เพื่อระบายน้ำลงสู่ลำโพงน้อย | บ้านเตาไห หมู่ที่๗ ตำบลศรีฐานตามแบบอบต.กำหนด | ๑,๐๐๐,๐๐๐ | ๑,๐๐๐,๐๐๐ | ๑,๐๐๐,๐๐๐ | ๑,๐๐๐,๐๐๐ | ๑,๐๐๐,๐๐๐ | ท่อระบายน้ำ คสล. ความยาว ๓๐๐ เมตร | การระบายน้ำ ไหลสะดวกและลดปัญหาน้ำท่วมขัง | กองช่าง |
| ๘๙ | โครงการวางท่อระบายน้ำลำโพงมั่ง ช่วงปลาย (นาแม่แพง) หมู่ที่๗ บ้านเตาไห | เพื่อระบายน้ำลงสู่ลำโพงมั่ง | บ้านเตาไห หมู่ที่๗ ตำบลศรีฐานตามแบบอบต.กำหนด | ๗๐๐,๐๐๐ | ๗๐๐,๐๐๐ | ๗๐๐,๐๐๐ | ๗๐๐,๐๐๐ | ๗๐๐,๐๐๐ | ท่อระบายน้ำ คสล. ความยาว ๒๐๐ เมตร | การระบายน้ำ ไหลสะดวกและลดปัญหาน้ำท่วมขัง | กองช่าง |
| ๙๐ | โครงการก่อสร้างถนนคสล.เส้นทางจากบ้านนายสำเนา อาสากิจ – นานางสมอน ทุ่งโม่ง หมู่ที่๗ บ้านเตาไห | เพื่อให้มีเส้นทางคมนาคมที่สะดวกได้มาตรฐาน | บ้านเตาไห หมู่ที่๗ ตำบลศรีฐานตามแบบอบต.กำหนด | ๔๘๘,๐๐๐ | ๔๘๘,๐๐๐ | ๔๘๘,๐๐๐ | ๔๘๘,๐๐๐ | ๔๘๘,๐๐๐ | ถนนได้รับการพัฒนาให้ได้มาตรฐานตามเป้าหมายโครงการ | ประชาชนได้รับความสะดวกในการคมนาคม | กองช่าง |
| ๙๑ | โครงการก่อสร้างโรงแปรรูปสุกร ขนาดเล็กพิเศษ กำลังการผลิต ๑-๓ ตัว/รอบการผลิต (ไม่ดอกเข็ม) | เพื่อให้มีระบบผลิตเนื้อสัตว์ที่ปลอดภัยได้มาตรฐาน | บ้านศรีฐาน หมู่ที่๑ ตำบลศรีฐานตามแบบอบต.กำหนด | ๙๓๔,๐๐๐ | ๙๓๔,๐๐๐ | ๙๓๔,๐๐๐ | - | - | ร้อยละ ๘๐ ของประชาชนมีความพึงพอใจ | ประชาชนมีเนื้อสัตว์ที่ปลอดภัยได้มาตรฐานในการบริโภค | กองช่าง |
| ๙๒ | โครงการก่อสร้างถนนคสล.ทางเข้าโรงแปรรูปสุกร | เพื่อให้มีเส้นทางคมนาคมที่สะดวกได้มาตรฐาน | บ้านศรีฐาน หมู่ที่ ๑ ตามแบบอบต.กำหนด | ๕๐๐,๐๐๐ | ๕๐๐,๐๐๐ | ๕๐๐,๐๐๐ | ๕๐๐,๐๐๐ | ๕๐๐,๐๐๐ | ร้อยละ ๘๐ ของผู้สัญจรมีความพึงพอใจ | ประชาชนมีความสะดวกในการสัญจร | กองช่าง |
| ๙๓ | โครงการก่อสร้างถนนคสล.ซอยบ้านแม่ลำพูล ไหลริน | เพื่อให้มีเส้นทางคมนาคมที่สะดวกได้มาตรฐาน | บ้านศรีฐาน หมู่ที่ ๑ ตำบลศรีฐานตามแบบอบต.กำหนด | ๒๐๐,๐๐๐ | ๒๐๐,๐๐๐ | ๒๐๐,๐๐๐ | ๒๐๐,๐๐๐ | ๒๐๐,๐๐๐ | ร้อยละ ๘๐ ของผู้สัญจรมีความพึงพอใจ | ประชาชนมีความสะดวก ในการสัญจรและขนส่งพืชผลต่างๆ | กองช่าง |

| ที่ | โครงการ | วัตถุประสงค์ | เป้าหมาย (ผลผลิตของ โครงการ) | งบประมาณ | | | | | ตัวชี้วัด (KPI) | ผลที่คาดว่าจะ ได้รับ | หน่วยงาน รับผิดชอบหลัก |
|-----|---|--|---|---------------|---------------|---------------|---------------|---------------|--|--|---------------------------|
| | | | | ๒๕๖๖ (บาท) | ๒๕๖๗ (บาท) | ๒๕๖๘ (บาท) | ๒๕๖๙ (บาท) | ๒๕๗๐ (บาท) | | | |
| ๙๔ | โครงการต่อเติมหลังคา อาคารตลาดสดตำบล ศรีฐาน | เพื่อเพิ่มพื้นที่ใช้ สอยของอาคาร ตลาดให้ได้ มาตรฐาน | ตลาดสดตำบล ศรีฐาน หมู่ที่ ๒ ตำบลศรีฐาน ตาม แบบ อบต.กำหนด | ๑๐๐,๐๐๐ | ๑๐๐,๐๐๐ | ๑๐๐,๐๐๐ | ๑๐๐,๐๐๐ | ๑๐๐,๐๐๐ | ร้อยละ ๘๐ ของประชาชน มีความพึง พอใจ | ประชาชนมี คุณภาพชีวิตที่ดี | กองช่าง |
| ๙๕ | โครงการต่อเติมคลองส่ง น้ำคาคอนกรีตโนน บกโปง | เพื่อให้ประชาชนมี น้ำผู้ใช้ในการทำ การเกษตรตลอดปี | บ้านศรีฐาน หมู่ที่ ๓ ตำบล ศรีฐานตามแบบ อบต.กำหนด | ๒๐๐,๐๐๐ | ๒๐๐,๐๐๐ | ๒๐๐,๐๐๐ | ๒๐๐,๐๐๐ | ๒๐๐,๐๐๐ | ร้อยละ ๘๐ ของประชาชน มีความพึง พอใจ | ประชาชนมีน้ำ ใช้ในการทำ การเกษตร ตลอดปี | กองช่าง |
| ๙๖ | โครงการขยายไหล่ทาง ถนนคลส.สายบ้านนาย พิทักษ์ - บ้านนายสี ปองไป | เพื่อให้มีเส้นทาง คมนาคมที่สะดวก ได้มาตรฐาน | บ้านศรีฐาน หมู่ที่ ๔ ตำบล ศรีฐานตามแบบ อบต.กำหนด | ๔๐๐,๐๐๐ | ๔๐๐,๐๐๐ | ๔๐๐,๐๐๐ | ๔๐๐,๐๐๐ | ๔๐๐,๐๐๐ | ถนนได้รับการ พัฒนาให้ได้ มาตรฐานตาม เป้าหมาย โครงการ | ประชาชนได้รับ ความสะดวกใน การคมนาคม | กองช่าง |
| ๙๗ | โครงการก่อสร้างถนน คสล.ซอยบ้านแม่สุมาลี - คลองส่งน้ำ | เพื่อให้มีเส้นทาง คมนาคมที่สะดวก ได้มาตรฐาน | บ้านเตาไ หมู่ที่ ๗ ตำบล ศรีฐานตามแบบ อบต.กำหนด | ๓๕๐,๐๐๐ | ๓๕๐,๐๐๐ | ๓๕๐,๐๐๐ | ๓๕๐,๐๐๐ | ๓๕๐,๐๐๐ | ถนนได้รับการ พัฒนาให้ได้ มาตรฐานตาม เป้าหมาย โครงการ | ประชาชนได้รับ ความสะดวกใน การคมนาคม | กองช่าง |
| ๙๘ | โครงการซ่อมสร้าง ถนนลาดยางแอสฟัลท์ติ กคอนกรีตสายบ้านนาย จิตตะ - บ้านแม่พิน | เพื่อให้มีเส้นทาง คมนาคมที่สะดวก ได้มาตรฐาน | บ้านเตาไ หมู่ที่ ๗ ตำบล ศรีฐานตามแบบ อบต.กำหนด | ๒๕๐,๐๐๐ | ๒๕๐,๐๐๐ | ๒๕๐,๐๐๐ | ๒๕๐,๐๐๐ | ๒๕๐,๐๐๐ | ถนนได้รับการ พัฒนาให้ได้ มาตรฐานตาม เป้าหมาย โครงการ | ประชาชนได้รับ ความสะดวกใน การคมนาคม | กองช่าง |

| ที่ | โครงการ | วัตถุประสงค์ | เป้าหมาย (ผลผลิตของ โครงการ) | งบประมาณ | | | | | ตัวชี้วัด (KPI) | ผลที่คาดว่าจะ ได้รับ | หน่วยงาน รับผิดชอบหลัก |
|-----|--|---|--|---------------|---------------|---------------|---------------|---------------|--|--|--|
| | | | | ๒๕๖๖ (บาท) | ๒๕๖๗ (บาท) | ๒๕๖๘ (บาท) | ๒๕๖๙ (บาท) | ๒๕๗๐ (บาท) | | | |
| ๙๙ | โครงการปรับปรุงถนน ดินสายดงยาโฮม - เชื่อม ถนนศรีฐานกุดสำโรง | เพื่อให้มีเส้นทาง คมนาคมที่สะดวก ได้มาตรฐาน | บ้านศรีฐาน หมู่ที่๘ ตำบล ศรีฐานตามแบบ อบต.กำหนด | ๕๐๐,๐๐๐ | ๕๐๐,๐๐๐ | ๕๐๐,๐๐๐ | ๕๐๐,๐๐๐ | ๕๐๐,๐๐๐ | ถนนได้รับการ พัฒนาให้ได้ มาตรฐานตาม เป้าหมาย โครงการ | ประชาชนได้รับ ความสะดวกใน การคมนาคม | กองช่าง |
| ๑๐๐ | โครงการขยายไหล่ทาง คสล.สายบ้านแม่ฐา - บ้านนายแสง | เพื่อให้มีเส้นทาง คมนาคมที่สะดวก ได้มาตรฐาน | บ้านศรีฐาน หมู่ที่๘ ตำบล ศรีฐานตามแบบ อบต.กำหนด | ๒๐๐,๐๐๐ | ๒๐๐,๐๐๐ | ๒๐๐,๐๐๐ | ๒๐๐,๐๐๐ | ๒๐๐,๐๐๐ | ถนนได้รับการ พัฒนาให้ได้ มาตรฐานตาม เป้าหมาย โครงการ | ประชาชนได้รับ ความสะดวกใน การคมนาคม | กองช่าง |
| ๑๐๑ | โครงการขยายไหล่ทาง คสล.สายบ้านนางหนู - บ้านนายสง่า จันได | เพื่อให้มีเส้นทาง คมนาคมที่สะดวก ได้มาตรฐาน | บ้านศรีฐาน หมู่ที่๘ ตำบล ศรีฐานตามแบบ อบต.กำหนด | ๒๕๐,๐๐๐ | ๒๕๐,๐๐๐ | ๒๕๐,๐๐๐ | ๒๕๐,๐๐๐ | ๒๕๐,๐๐๐ | ถนนได้รับการ พัฒนาให้ได้ มาตรฐานตาม เป้าหมาย โครงการ | ประชาชนได้รับ ความสะดวกใน การคมนาคม | กองช่าง |
| ๑๐๒ | โครงการก่อสร้างคลอง ใส่ไก่จากคลองน้ำ - หนองสระพัง หมู่ที่๔ บ้านศรีฐาน | เพื่อก่อสร้างคลอง ใส่ไก่ที่ได้ มาตรฐาน | บ้านศรีฐาน หมู่ที่๔ ตำบล ศรีฐานตามแบบ อบต.กำหนด | ๓๐๐,๐๐๐ | ๓๐๐,๐๐๐ | - | - | - | ร้อยละ ๘๐ ของประชาชน มีความพึง พอใจ | ประชาชนมีน้ำ ในการทำเกษตร อย่างทั่วถึง | กองช่าง สภาเกษตรกร |
| ๑๐๓ | โครงการก่อสร้างถนน คอนกรีตเสริมเหล็ก รหัส สายทาง ยส.๓๗๑-๐๐๕ สายร้านดินหมู่ที่ ๑ - เชื่อมถนนคลองส่งน้ำท่า ทอย(ช่วงนายนายไพฑูรย์) | เพื่อให้มีเส้นทาง คมนาคมที่สะดวก ได้มาตรฐาน | บ้านศรีฐาน หมู่ที่๑ ตำบล ศรีฐานตามแบบ อบต.กำหนด | ๕๐๐,๐๐๐ | ๕๐๐,๐๐๐ | ๕๐๐,๐๐๐ | ๕๐๐,๐๐๐ | ๕๐๐,๐๐๐ | ถนนได้รับการ พัฒนาให้ได้ มาตรฐานตาม เป้าหมาย โครงการ | ประชาชนได้รับ ความสะดวกใน การคมนาคม | กองช่าง งานเชื่อมถนน เขตเทศบาล ที่ ๖๗ |

| ร.ท. | โครงการ | วัตถุประสงค์ | เป้าหมาย (ผลผลิตของ โครงการ) | งบประมาณ | | | | | ตัวชี้วัด (KPI) | ผลที่คาดว่าจะได้รับ | หน่วยงาน รับผิดชอบหลัก |
|------|---|---|---|---------------|---------------|---------------|---------------|---------------|--|-----------------------------------|---|
| | | | | ๒๕๖๖ (บาท) | ๒๕๖๗ (บาท) | ๒๕๖๘ (บาท) | ๒๕๖๙ (บาท) | ๒๕๗๐ (บาท) | | | |
| ๑๐๔ | โครงการก่อสร้างถนนคอนกรีตเสริมเหล็ก รหัสทางหลวงท้องถิ่น ยส.ถ. ๗๑-๐๔๗ สายบ้านนายศักดิ์ศรี-ร้านช่างแอ็ด | เพื่อให้มีเส้นทางคมนาคมที่สะดวกได้มาตรฐาน | บ้านศรีฐาน หมู่ที่๒ ตำบลศรีฐานตามแบบ อบต.กำหนด | ๕๐๐,๐๐๐ | ๕๐๐,๐๐๐ | ๕๐๐,๐๐๐ | ๕๐๐,๐๐๐ | ๕๐๐,๐๐๐ | ถนนได้รับการพัฒนาให้ได้มาตรฐานตามเป้าหมายโครงการ | ประชาชนได้รับความสะดวกในการคมนาคม | กองช่าง ๗๐วัน/๐๐๐บาท ๒๗๖๖ ๒๕๖๗ |
| ๑๐๕ | โครงการปรับปรุงผิวจราจรลงหินคลุก รหัสทางหลวงท้องถิ่น ยส.ถ. ๗๑-๐๗๕ สายเชื่อมถนนเตาใหญ่จุดสำโรง-โนนแดง | เพื่อให้มีเส้นทางคมนาคมที่สะดวกได้มาตรฐาน | บ้านเตาใหญ่ หมู่ที่๗ ตำบลศรีฐานตามแบบ อบต.กำหนด | ๕๐๐,๐๐๐ | ๕๐๐,๐๐๐ | ๕๐๐,๐๐๐ | ๕๐๐,๐๐๐ | ๕๐๐,๐๐๐ | ถนนได้รับการพัฒนาให้ได้มาตรฐานตามเป้าหมายโครงการ | ประชาชนได้รับความสะดวกในการคมนาคม | กองช่าง ๗๐วัน/๐๐๐บาท ๒๗๖๖ ๒๕๖๗ |
| ๑๐๖ | โครงการปรับปรุงผิวจราจรลงหินคลุก รหัสทางหลวงท้องถิ่น ยส.ถ. ๗๑-๐๗๔ สายดงกะยอม-วังชันน้อย (ช่วงวังฟ้า-วังชันน้อย) | เพื่อให้มีเส้นทางคมนาคมที่สะดวกได้มาตรฐาน | บ้านเตาใหญ่ หมู่ที่๕ ตำบลศรีฐานตามแบบ อบต.กำหนด | ๕๐๐,๐๐๐ | ๕๐๐,๐๐๐ | ๕๐๐,๐๐๐ | ๕๐๐,๐๐๐ | ๕๐๐,๐๐๐ | ถนนได้รับการพัฒนาให้ได้มาตรฐานตามเป้าหมายโครงการ | ประชาชนได้รับความสะดวกในการคมนาคม | กองช่าง ๗๐วัน/๐๐๐บาท ๒๗๖๖ ๒๕๖๗ |
| ๑๐๗ | โครงการขยายไหล่ทางถนน คสล. จากสี่แยกบ้านผู้ช่วยทองทับศรีทองหล่อ - คอกวัวนางพรรณณี จันได หมู่ที่๘ บ้านศรีฐาน | เพื่อให้มีเส้นทางคมนาคมที่สะดวกได้มาตรฐาน | บ้านศรีฐาน หมู่ที่๘ ตำบลศรีฐานตามแบบ อบต.กำหนด | ๒๓๕,๐๐๐ | ๒๓๕,๐๐๐ | ๒๓๕,๐๐๐ | ๒๓๕,๐๐๐ | ๒๓๕,๐๐๐ | ถนนได้รับการพัฒนาให้ได้มาตรฐานตามเป้าหมายโครงการ | ประชาชนได้รับความสะดวกในการคมนาคม | กองช่าง |

| ที่ | โครงการ | วัตถุประสงค์ | เป้าหมาย (ผลผลิตของ โครงการ) | งบประมาณ | | | | | ตัวชี้วัด (KPI) | ผลที่คาดว่าจะได้รับ | หน่วยงาน รับผิดชอบหลัก |
|-----|---|---|--|---------------|---------------|---------------|---------------|---------------|--|---|---------------------------|
| | | | | ๒๕๖๖ (บาท) | ๒๕๖๗ (บาท) | ๒๕๖๘ (บาท) | ๒๕๖๙ (บาท) | ๒๕๗๐ (บาท) | | | |
| ๑๐๘ | โครงการขยายไหล่ทาง ถนน คสล. จากบ้านแม่ สีหา แสงสว่าง – บ้าน นางเยาวรินทร์ จันโต หมู่ที่๘ บ้านศรีฐาน | เพื่อให้มีเส้นทาง คมนาคมที่สะดวก ได้มาตรฐาน | บ้านศรีฐาน หมู่ที่๘ ตำบล ศรีฐานตามแบบ อบต.กำหนด | ๒๖๐,๐๐๐ | ๒๖๐,๐๐๐ | ๒๖๐,๐๐๐ | ๒๖๐,๐๐๐ | ๒๖๐,๐๐๐ | ถนนได้รับการ พัฒนาให้ได้ มาตรฐานตาม เป้าหมาย โครงการ | ประชาชนได้รับ ความสะดวกใน การคมนาคม | กองช่าง |
| ๑๐๙ | โครงการขยายไหล่ทาง ถนน คสล. จากบ้านนาง สำรี จันเหลือง – บ้าน นางอำนาจ เข้มเพชร หมู่ที่๘ บ้านศรีฐาน | เพื่อให้มีเส้นทาง คมนาคมที่สะดวก ได้มาตรฐาน | บ้านศรีฐาน หมู่ที่๘ ตำบล ศรีฐานตามแบบ อบต.กำหนด | ๒๓๘,๐๐๐ | ๒๓๘,๐๐๐ | ๒๓๘,๐๐๐ | ๒๓๘,๐๐๐ | ๒๓๘,๐๐๐ | ถนนได้รับการ พัฒนาให้ได้ มาตรฐานตาม เป้าหมาย โครงการ | ประชาชนได้รับ ความสะดวกใน การคมนาคม | กองช่าง |
| ๑๑๐ | โครงการขยายไหล่ทาง ถนนคสล. จากบ้าน นายสมร ไวร่อง – บ้าน นางนิตยา ช่วงโชติ หมู่ที่๘ บ้านศรีฐาน | เพื่อให้มีเส้นทาง คมนาคมที่สะดวก ได้มาตรฐาน | บ้านศรีฐาน หมู่ที่๘ ตำบล ศรีฐานตามแบบ อบต.กำหนด | ๒๓๙,๐๐๐ | ๒๓๙,๐๐๐ | ๒๓๙,๐๐๐ | ๒๓๙,๐๐๐ | ๒๓๙,๐๐๐ | ถนนได้รับการ พัฒนาให้ได้ มาตรฐานตาม เป้าหมาย โครงการ | ประชาชนได้รับ ความสะดวกใน การคมนาคม | กองช่าง |
| ๑๑๑ | โครงการขยายไหล่ทาง ถนน คสล. จากบ้าน นางม้วน พันธุ์เลิศ – บ้านนางหงวน จันเหลือง หมู่ที่๘ บ้านศรีฐาน | เพื่อให้มีเส้นทาง คมนาคมที่สะดวก ได้มาตรฐาน | บ้านศรีฐาน หมู่ที่๘ ตำบล ศรีฐานตามแบบ อบต.กำหนด | ๒๔๘,๐๐๐ | ๒๔๘,๐๐๐ | ๒๔๘,๐๐๐ | ๒๔๘,๐๐๐ | ๒๔๘,๐๐๐ | ถนนได้รับการ พัฒนาให้ได้ มาตรฐานตาม เป้าหมาย โครงการ | ประชาชนได้รับ ความสะดวกใน การคมนาคม | กองช่าง |

| ที่ | โครงการ | วัตถุประสงค์ | เป้าหมาย (ผลผลิตของ โครงการ) | งบประมาณ | | | | | ตัวชี้วัด (KPI) | ผลที่คาดว่าจะ ได้รับ | หน่วยงาน รับผิดชอบหลัก |
|-----|--|--|--|---------------|---------------|---------------|---------------|---------------|--|---|---------------------------|
| | | | | ๒๕๖๖ (บาท) | ๒๕๖๗ (บาท) | ๒๕๖๘ (บาท) | ๒๕๖๙ (บาท) | ๒๕๗๐ (บาท) | | | |
| ๑๑๒ | โครงการก่อสร้างถนนดิน โดยการยกระดับพร้อม ลงหินลูกรังดงยาโฮม จากคลองส่งน้ำดงยาโฮม - สามแยกนาหมอทัย หมู่ที่๘ บ้านศรีฐาน | เพื่อให้มีเส้นทาง คมนาคมที่สะดวก ได้มาตรฐาน | บ้านศรีฐาน หมู่ที่๘ ตำบล ศรีฐานตามแบบ อบต.กำหนด | ๘๐๐,๐๐๐ | ๘๐๐,๐๐๐ | ๘๐๐,๐๐๐ | ๘๐๐,๐๐๐ | ๘๐๐,๐๐๐ | ถนนได้รับการ พัฒนาให้ได้ มาตรฐานตาม เป้าหมาย โครงการ | ประชาชนได้รับ ความสะดวกใน การคมนาคม | กองช่าง |
| ๑๑๓ | โครงการปรับปรุง เปิดทางน้ำช่วงบ้านแม่ณี (บ้านย่าตร) เพื่อระบาย น้ำลงสู่ร่องเหมืองหนอง นา หมู่ที่๘ บ้านศรีฐาน | เพื่อแก้ไขปัญหา และบรรเทา ปัญหาน้ำท่วมขัง ในพื้นที่ | บ้านศรีฐาน หมู่ที่๘ ตำบล ศรีฐานตามแบบ อบต.กำหนด | ๓๐๐,๐๐๐ | ๓๐๐,๐๐๐ | ๓๐๐,๐๐๐ | ๓๐๐,๐๐๐ | ๓๐๐,๐๐๐ | ร้อยละ ๘๐ ของประชาชน มีความพึง พอใจ | การระบายน้ำ ไหลสะดวกและ ลดปัญหาน้ำ ท่วมขัง | กองช่าง |
| ๑๑๔ | โครงการวางท่อระบาย น้ำจากนาแดงหวด - ร่องเหมือง หมู่ที่๘ บ้านศรีฐาน | เพื่อแก้ไขปัญหา และบรรเทา ปัญหาน้ำท่วมขัง ในพื้นที่ | บ้านศรีฐาน หมู่ที่๘ ตำบล ศรีฐานตามแบบ อบต.กำหนด | ๓๐๐,๐๐๐ | ๓๐๐,๐๐๐ | ๓๐๐,๐๐๐ | ๓๐๐,๐๐๐ | ๓๐๐,๐๐๐ | ร้อยละ ๘๐ ของประชาชน มีความพึง พอใจ | การระบายน้ำ ไหลสะดวกและ ลดปัญหาน้ำ ท่วมขัง | กองช่าง |
| ๑๑๕ | โครงการลงหินคลุก จาก ฝายลำโพง - นาพ่อใหญ่ กอง หมู่ที่๘ บ้านศรีฐาน | เพื่อให้มีเส้นทาง คมนาคมที่สะดวก ได้มาตรฐาน | บ้านศรีฐาน หมู่ที่๘ ตำบล ศรีฐานตามแบบ อบต.กำหนด | ๒๐๐,๐๐๐ | ๒๐๐,๐๐๐ | ๒๐๐,๐๐๐ | ๒๐๐,๐๐๐ | ๒๐๐,๐๐๐ | ถนนได้รับการ พัฒนาให้ได้ มาตรฐานตาม เป้าหมาย โครงการ | ประชาชนได้รับ ความสะดวกใน การคมนาคม | กองช่าง |
| ๑๑๖ | โครงการก่อสร้างทางน้ำ ลำลำโพงน้อย (ช่วงดง บ้านโนน) หมู่ที่๘ บ้านศรีฐาน | เพื่อควบคุมระดับ น้ำในลำโพงน้อย | บ้านศรีฐาน หมู่ที่๘ ตำบล ศรีฐานตามแบบ อบต.กำหนด | ๘๐๐,๐๐๐ | ๘๐๐,๐๐๐ | ๘๐๐,๐๐๐ | ๘๐๐,๐๐๐ | ๘๐๐,๐๐๐ | ทางน้ำสั้น ความยาว เมตร | ควบคุมระดับน้ำ ให้อยู่ในระดับที่ ปลอดภัย | กองช่าง |

| ที่ | โครงการ | วัตถุประสงค์ | เป้าหมาย (ผลผลิตของ โครงการ) | งบประมาณ | | | | | ตัวชี้วัด (KPI) | ผลที่คาดว่าจะ ได้รับ | หน่วยงาน รับผิดชอบหลัก |
|-----|---|---|---|---------------|---------------|---------------|---------------|---------------|--|--|---------------------------|
| | | | | ๒๕๖๖ (บาท) | ๒๕๖๗ (บาท) | ๒๕๖๘ (บาท) | ๒๕๖๙ (บาท) | ๒๕๗๐ (บาท) | | | |
| ๑๑๗ | โครงการก่อสร้างทางน้ำ ล้นลำโพงน้อย (ช่วงตง บ้านโนน) หมู่ที่๘ บ้านศรีฐาน | เพื่อควบคุมระดับ น้ำในลำโพงน้อย | บ้านศรีฐาน หมู่ที่๘ ตำบล ศรีฐานตามแบบ อบต.กำหนด | ๘๐๐,๐๐๐ | ๘๐๐,๐๐๐ | ๘๐๐,๐๐๐ | ๘๐๐,๐๐๐ | ๘๐๐,๐๐๐ | ทางน้ำล้น ความยาว เมตร | ควบคุมระดับน้ำ ให้อยู่ในระดับที่ ปลอดภัย | กองช่าง |
| ๑๑๘ | โครงการขยายไหล่ทาง คสล. จากร้านดาลี - บ้านแม่หนู หมู่ที่๙ บ้านศรีฐาน | เพื่อให้มีเส้นทาง คมนาคมที่สะดวก ได้มาตรฐาน | บ้านศรีฐาน หมู่ที่ ๙ ตำบล ศรีฐานตามแบบ อบต.กำหนด | ๒๐๐,๐๐๐ | ๒๐๐,๐๐๐ | ๒๐๐,๐๐๐ | ๒๐๐,๐๐๐ | ๒๐๐,๐๐๐ | ถนนได้รับการ พัฒนาให้ได้ มาตรฐานตาม เป้าหมาย โครงการ | ประชาชนได้รับ ความสะดวกใน การคมนาคม | กองช่าง |
| ๑๑๙ | โครงการขยายไหล่ทาง คสล. จากบ้านแม่กิมวน - แยกบ้านแม่รัตน หอมหวล หมู่ที่๙ บ้านศรีฐาน | เพื่อให้มีเส้นทาง คมนาคมที่สะดวก ได้มาตรฐาน | บ้านศรีฐาน หมู่ที่ ๙ ตำบล ศรีฐานตามแบบ อบต.กำหนด | ๓๔๐,๐๐๐ | ๓๔๐,๐๐๐ | ๓๔๐,๐๐๐ | ๓๔๐,๐๐๐ | ๓๔๐,๐๐๐ | ถนนได้รับการ พัฒนาให้ได้ มาตรฐานตาม เป้าหมาย โครงการ | ประชาชนได้รับ ความสะดวกใน การคมนาคม | กองช่าง |
| ๑๒๐ | โครงการขยายไหล่ทาง คสล. จากหน้า รพ.สต. ศรีฐาน - บ้านพ่อเล็ก จันไต หมู่ที่๙ บ้านศรีฐาน | เพื่อให้มีเส้นทาง คมนาคมที่สะดวก ได้มาตรฐาน | บ้านศรีฐาน หมู่ที่ ๙ ตำบล ศรีฐานตามแบบ อบต.กำหนด | ๓๒๐,๐๐๐ | ๓๒๐,๐๐๐ | ๓๒๐,๐๐๐ | ๓๒๐,๐๐๐ | ๓๒๐,๐๐๐ | ถนนได้รับการ พัฒนาให้ได้ มาตรฐานตาม เป้าหมาย โครงการ | ประชาชนได้รับ ความสะดวกใน การคมนาคม | กองช่าง |
| ๑๒๑ | โครงการขยายไหล่ทาง คสล. จากแยกบ้านแม่ แย้ม พราวศรี - แยก บ้านแม่หนูจันตึง หมู่ที่๙ บ้านศรีฐาน | เพื่อให้มีเส้นทาง คมนาคมที่สะดวก ได้มาตรฐาน | บ้านศรีฐาน หมู่ที่ ๙ ตำบล ศรีฐานตามแบบ อบต.กำหนด | ๓๕๐,๐๐๐ | ๓๕๐,๐๐๐ | ๓๕๐,๐๐๐ | ๓๕๐,๐๐๐ | ๓๕๐,๐๐๐ | ถนนได้รับการ พัฒนาให้ได้ มาตรฐานตาม เป้าหมาย โครงการ | ประชาชนได้รับ ความสะดวกใน การคมนาคม | กองช่าง |

| ที่ | โครงการ | วัตถุประสงค์ | เป้าหมาย (ผลผลิตของ โครงการ) | งบประมาณ | | | | | ตัวชี้วัด (KPI) | ผลที่คาดว่าจะได้รับ | หน่วยงาน รับผิดชอบหลัก |
|-----|--|--|---|---------------|---------------|---------------|---------------|---------------|--|---|---------------------------|
| | | | | ๒๕๖๖ (บาท) | ๒๕๖๗ (บาท) | ๒๕๖๘ (บาท) | ๒๕๖๙ (บาท) | ๒๕๗๐ (บาท) | | | |
| ๑๒๒ | โครงการขยายไหล่ทาง คสล. จากบ้านแม่คำพอง ไชยงาม - แยกบ้าน แม่สุมาลี เขียวขำ หมู่ที่๙ บ้านศรีฐาน | เพื่อให้มีเส้นทาง คมนาคมที่สะดวก ได้มาตรฐาน | บ้านศรีฐาน หมู่ที่ ๙ ตำบล ศรีฐานตามแบบ อบต.กำหนด | ๓๕๐,๐๐๐ | ๓๕๐,๐๐๐ | ๓๕๐,๐๐๐ | ๓๕๐,๐๐๐ | ๓๕๐,๐๐๐ | ถนนได้รับการ พัฒนาให้ได้ มาตรฐานตาม เป้าหมาย โครงการ | ประชาชนได้รับ ความสะดวกใน การคมนาคม | กองช่าง |
| ๑๒๓ | โครงการขยายไหล่ทาง คสล. จากแยกบ้านแม่ สมปอง จันเหลือง - แยกบ้านพ่ออำมร จันเหลือง หมู่ที่๙ บ้านศรีฐาน | เพื่อให้มีเส้นทาง คมนาคมที่สะดวก ได้มาตรฐาน | บ้านศรีฐาน หมู่ที่ ๙ ตำบล ศรีฐานตามแบบ อบต.กำหนด | ๓๕๐,๐๐๐ | ๓๕๐,๐๐๐ | ๓๕๐,๐๐๐ | ๓๕๐,๐๐๐ | ๓๕๐,๐๐๐ | ถนนได้รับการ พัฒนาให้ได้ มาตรฐานตาม เป้าหมาย โครงการ | ประชาชนได้รับ ความสะดวกใน การคมนาคม | กองช่าง |
| ๑๒๔ | โครงการขยายไหล่ทาง คสล. จากร้านดาลี - บ้านนายบรรหาร ละครลำ หมู่ที่๙ บ้านศรีฐาน | เพื่อให้มีเส้นทาง คมนาคมที่สะดวก ได้มาตรฐาน | บ้านศรีฐาน หมู่ที่ ๙ ตำบล ศรีฐานตามแบบ อบต.กำหนด | ๓๒๐,๐๐๐ | ๓๒๐,๐๐๐ | ๓๒๐,๐๐๐ | ๓๒๐,๐๐๐ | ๓๒๐,๐๐๐ | ถนนได้รับการ พัฒนาให้ได้ มาตรฐานตาม เป้าหมาย โครงการ | ประชาชนได้รับ ความสะดวกใน การคมนาคม | กองช่าง |
| ๑๒๕ | โครงการก่อสร้างถนนดิน พร้อมลงหินลูกรังเส้น หลังบ้านนายอารี สารี - คอนกรีตนา นาย ประหยัด จันไต หมู่ที่๓ บ้านศรีฐาน | เพื่อให้ประชาชนมี ถนนใช้ในการ คมนาคม ขนส่งที่ สะดวก | บ้านศรีฐาน หมู่ที่ ๓ ตำบล ศรีฐานตามแบบ อบต.กำหนด | ๑๕๐,๐๐๐ | ๑๕๐,๐๐๐ | ๑๕๐,๐๐๐ | ๑๕๐,๐๐๐ | ๑๕๐,๐๐๐ | ร้อยละ ๘๐ ของประชาชน มีความพึง พอใจ | ประชาชนได้รับ ความสะดวกใน การสัญจรและมี คุณภาพชีวิตที่ดี | กองช่าง |
| ๑๒๖ | โครงการวางท่อระบาย น้ำ จากหน้าบ้านพ่อชา - ลำโพข้างบ้านพ่อ วิจิตร หมู่ที่๖ บ้านกุด สำโรง | เพื่อระบายน้ำออก จากหมู่บ้านเพื่อ แก้ไขปัญหาน้ำ ท่วมขัง | บ้านกุดสำโรง หมู่ที่ ๖ ตามแบบ อบต. กำหนด | ๓๐๐,๐๐๐ | ๓๐๐,๐๐๐ | ๓๐๐,๐๐๐ | ๓๐๐,๐๐๐ | ๓๐๐,๐๐๐ | ถนนได้รับการ พัฒนาให้ได้ มาตรฐานตาม เป้าหมาย โครงการ | ประชาชนได้รับ การแก้ปัญหาหน้า ท่วมขังใน หมู่บ้าน | กองช่าง |

| ที่ | โครงการ | วัตถุประสงค์ | เป้าหมาย (ผลผลิตของ โครงการ) | งบประมาณ | | | | | ตัวชี้วัด (KPI) | ผลที่คาดว่าจะได้รับ | หน่วยงาน รับผิดชอบหลัก |
|-----------------|--|---|---|---------------|---------------|---------------|---------------|---------------|--|---|---------------------------|
| | | | | ๒๕๖๖ (บาท) | ๒๕๖๗ (บาท) | ๒๕๖๘ (บาท) | ๒๕๖๙ (บาท) | ๒๕๗๐ (บาท) | | | |
| ๑๒๗ | โครงการก่อสร้างร่องระบายน้ำคสล.พร้อมปิดเหล็กตะแกรงเส้นทางช่วงบ้านพ้อเหมือน เชื้อบัญญัติ หมู่ที่ ๖ บ้านกุดสำโรง | เพื่อระบายน้ำออกจากหมู่บ้านเพื่อแก้ไขปัญหาน้ำท่วมขัง | บ้านกุดสำโรง หมู่ที่ ๖ ตามแบบ อบต.กำหนด | ๓๐๐,๐๐๐ | ๓๐๐,๐๐๐ | ๓๐๐,๐๐๐ | ๓๐๐,๐๐๐ | ๓๐๐,๐๐๐ | ถนนได้รับการพัฒนาให้ได้มาตรฐานตามเป้าหมายโครงการ | ประชาชนได้รับการแก้ไขปัญหาน้ำท่วมขังในหมู่บ้าน | กองช่าง |
| ๑๒๘ | ปรับปรุงซ่อมแซมระบบประปา ตำบลศรีฐาน | เพื่อปรับปรุงซ่อมแซมระบบประปาภายในตำบลศรีฐาน | หมู่ที่ ๑ - ๙ ตามแบบ อบต.กำหนด | ๕๐๐,๐๐๐ | ๕๐๐,๐๐๐ | ๕๐๐,๐๐๐ | ๕๐๐,๐๐๐ | ๕๐๐,๐๐๐ | ร้อยละ ๘๐ ของประชาชนมีความพึงพอใจ | ประชาชนมีน้ำประปาที่สะอาดมีคุณภาพอย่างเพียงพอและทั่วถึงทุกครัวเรือน | กองช่าง |
| ๑๒๙ | โครงการขยายเขตประปา ตำบลศรีฐาน | เพื่อให้ประชาชนมีน้ำในการอุปโภคอย่างทั่วถึงและเพียงพอ | หมู่ที่ ๑ - ๙ ตามแบบ อบต.กำหนด | ๔๐๐,๐๐๐ | ๔๐๐,๐๐๐ | ๔๐๐,๐๐๐ | ๔๐๐,๐๐๐ | ๔๐๐,๐๐๐ | ร้อยละ ๘๐ ของประชาชนมีความพึงพอใจ | ประชาชนมีน้ำประปาที่สะอาดมีคุณภาพอย่างเพียงพอและทั่วถึงทุกครัวเรือน | กองช่าง |
| ๑๓๐ | ก่อสร้างตลาดสดบ้านเตาไห | เพื่อก่อสร้างตลาดสดที่ได้มาตรฐาน | ตลาดสดบ้านเตาไหจำนวน ๑ แห่ง | ๑๐๐,๐๐๐ | ๑๐๐,๐๐๐ | ๑๐๐,๐๐๐ | ๑๐๐,๐๐๐ | ๑๐๐,๐๐๐ | ร้อยละ ๘๐ ของประชาชนมีความพึงพอใจ | ประชาชนมีตลาดที่ได้มาตรฐาน | กองช่าง |
| รวม ๑๓๐ โครงการ | | | | ๖๖,๖๐๖,๐๐๐ | ๖๕,๖๔๖,๐๐๐ | ๖๕,๓๔๖,๐๐๐ | ๖๔,๔๑๒,๐๐๐ | ๖๔,๔๑๒,๐๐๐ | | | |

รายละเอียดโครงการพัฒนา
แผนพัฒนาท้องถิ่น (พ.ศ.๒๕๖๖-๒๕๗๐)
องค์การบริหารส่วนตำบลศรีฐาน

แบบ ผ.๐๒

ก. ยุทธศาสตร์จังหวัดที่ ๔ อนุรักษ์ ฟื้นฟู พัฒนา ทรัพยากรธรรมชาติและสิ่งแวดล้อม

ข. ยุทธศาสตร์การพัฒนาของอปท. ในเขตจังหวัดยุทธศาสตร์ที่ ๕ ยุทธศาสตร์ด้านอนุรักษ์ ฟื้นฟู พัฒนา ทรัพยากรธรรมชาติและสิ่งแวดล้อมอย่างยั่งยืน

๔. ยุทธศาสตร์การบริหารจัดการและอนุรักษ์ทรัพยากรธรรมชาติ

๔.๑ แผนงานการเกษตร

| ที่ | โครงการ | วัตถุประสงค์ | เป้าหมาย (ผลผลิตของ โครงการ) | งบประมาณ | | | | | ตัวชี้วัด (KPI) | ผลที่คาดว่าจะ ได้รับ | หน่วยงาน รับผิดชอบหลัก |
|-----|---|---|--|---------------|---------------|---------------|---------------|---------------|---|---|---------------------------|
| | | | | ๒๕๖๖ (บาท) | ๒๕๖๗ (บาท) | ๒๕๖๘ (บาท) | ๒๕๖๙ (บาท) | ๒๕๗๐ (บาท) | | | |
| ๑ | โครงการอาสาสมัครท้องถิ่น รักษ์โลก | เพื่อสร้างเครือข่าย เยาวชนในภาคดูแล ทรัพยากรธรรมชาติและ สิ่งแวดล้อม | ฝึกอบรม เยาวชนในเขต พื้นที่เพื่อสร้าง เครือข่าย อาสาสมัคร ท้องถิ่นรักษ์โลก | ๕๐,๐๐๐ | ๕๐,๐๐๐ | ๕๐,๐๐๐ | ๕๐,๐๐๐ | ๕๐,๐๐๐ | จำนวนเยาวชน ที่ผ่านการ ฝึกอบรมไม่ น้อยกว่า ๑๐๐ คน | สร้างเครือข่าย เยาวชนเพื่อปฏิบัติ หน้าที่เกี่ยวกับ อาสาสมัครท้องถิ่น รักษ์โลก | กอง สาธารณสุข |
| ๒ | โครงการสร้างจิตสำนึกในการ บริหารจัดการ ทรัพยากรธรรมชาติและ สิ่งแวดล้อม | เพื่อสร้างจิตสำนึก ให้กับเยาวชน ประชาชนในพื้นที่ให้ ตระหนักถึง ความสำคัญของ ทรัพยากรธรรมชาติและ สิ่งแวดล้อม | -จัดกิจกรรมวัน สิ่งแวดล้อมโลก -จัดกิจกรรมวัน พื้นที่ชุ่มน้ำโลก -จัดกิจกรรม เสริมสร้าง เครือข่าย สิ่งแวดล้อม -จัดกิจกรรม ปลูกป่า | ๔๐,๐๐๐ | ๔๐,๐๐๐ | ๔๐,๐๐๐ | ๔๐,๐๐๐ | ๔๐,๐๐๐ | จำนวน กิจกรรมที่ ส่งเสริมการ รักษาและ ป้องกัน ทรัพยากรธร รมชาติไม่น้อย กว่าร้อยละ ๓ กิจกรรม | ประชาชนในพื้นที่ ช่วยกันรักษา ทรัพยากรธรรม ชาติและ สิ่งแวดล้อมใน สภาพเอื้ออำนวย ต่อการดำรงชีวิต | กอง สาธารณสุข |

| ที่ | โครงการ | วัตถุประสงค์ | เป้าหมาย (ผลผลิตของ โครงการ) | งบประมาณ | | | | | ตัวชี้วัด (KPI) | ผลที่คาดว่าจะ ได้รับ | หน่วยงาน รับผิดชอบหลัก |
|-----|---|---|---|---------------|---------------|---------------|---------------|---------------|-----------------------------|--|---------------------------|
| | | | | ๒๕๖๖ (บาท) | ๒๕๖๗ (บาท) | ๒๕๖๘ (บาท) | ๒๕๖๙ (บาท) | ๒๕๗๐ (บาท) | | | |
| ๓ | โครงการอบรมให้ความรู้เพื่อพัฒนาเกษตรกรอินทรีย์ | เพื่อพัฒนาเกษตรกรอินทรีย์และพัฒนาคุณภาพชีวิตของเกษตรกรภายในตำบล | อบรมให้ความรู้แก่เกษตรกรและประชาชนทั่วไปจำนวนไม่น้อยกว่า ๕๐ คนต่อปี | ๓๐,๐๐๐ | ๓๐,๐๐๐ | ๓๐,๐๐๐ | ๓๐,๐๐๐ | ๓๐,๐๐๐ | ร้อยละ ๘๐ ของเกษตรกรพึงพอใจ | การใช้สารเคมีของเกษตรกรลดน้อยลง | สำนักปลัด |
| ๔ | โครงการจัดฝึกอบรมให้ความรู้เกษตรกร กลุ่มอาชีพ และนักเรียนในตำบล เพื่อส่งเสริมการพัฒนาพลังงานทดแทนและการประหยัดพลังงาน | เพื่อให้ประชาชนทราบถึงการใช้พลังงานทดแทนและการประหยัดพลังงานในชีวิตประจำวัน | ประชาชนภายในตำบลศรีฐาน | ๓๐,๐๐๐ | ๓๐,๐๐๐ | ๓๐,๐๐๐ | ๓๐,๐๐๐ | ๓๐,๐๐๐ | ร้อยละ ๘๐ ของประชาชนพึงพอใจ | มีการพัฒนาพลังงานทดแทนและการประหยัดพลังงาน | สำนักปลัด |
| ๕ | โครงการพัฒนาสินค้าทางการเกษตรประเภทข้าว | เพื่อส่งเสริมองค์ความรู้ด้านการปลูกข้าวอินทรีย์ | เกษตรกรภายในตำบลศรีฐาน | ๑๕,๐๐๐ | ๑๕,๐๐๐ | ๑๕,๐๐๐ | ๑๕,๐๐๐ | ๑๕,๐๐๐ | ร้อยละ ๘๐ ของเกษตรกรพึงพอใจ | ลดต้นทุนเพิ่มรายได้ให้แก่เกษตรกร | สำนักปลัด |
| ๖ | โครงการส่งเสริมการเกษตรพอเพียงการปรับปรุงพันธุ์พืชและปศุสัตว์ | เพื่อส่งเสริมระบบการผลิตที่พึ่งพาตนเองในครัวเรือน | ประชาชนภายในตำบลศรีฐาน | ๒๐,๐๐๐ | ๒๐,๐๐๐ | ๒๐,๐๐๐ | ๒๐,๐๐๐ | ๒๐,๐๐๐ | ร้อยละ ๘๐ ของประชาชนพึงพอใจ | สามารถพัฒนาระบบการผลิตไปสู่แนวทางเกษตรผสมผสานทำให้เกษตรกรมีรายได้เพิ่มขึ้น | สำนักปลัด |
| ๗ | โครงการธนาคารน้ำใต้ดินระบบเปิด | เพื่อพัฒนาระบบกักเก็บน้ำไว้ในภาคการเกษตรและอุปโภคบริโภคในอนาคต | ขุดลอกบ่อผืนน้ำภายในตำบลศรีฐาน | ๕๐๐,๐๐๐ | ๕๐๐,๐๐๐ | ๕๐๐,๐๐๐ | ๕๐๐,๐๐๐ | ๕๐๐,๐๐๐ | จำนวนแหล่งน้ำเพิ่มขึ้น | ประชาชนมีแหล่งสะสมน้ำไว้ในภาคการเกษตรและการอุปโภคบริโภคในอนาคต | กองช่าง |

| ที่ | โครงการ | วัตถุประสงค์ | เป้าหมาย (ผลผลิตของ โครงการ) | งบประมาณ | | | | | ตัวชี้วัด (KPI) | ผลที่คาดว่าจะ ได้รับ | หน่วยงาน รับผิดชอบหลัก |
|-----|---|--|--|---------------|---------------|---------------|---------------|---------------|--|--|-----------------------------|
| | | | | ๒๕๖๖ (บาท) | ๒๕๖๗ (บาท) | ๒๕๖๘ (บาท) | ๒๕๖๙ (บาท) | ๒๕๗๐ (บาท) | | | |
| ๘ | โครงการส่งเสริมอาชีพหลัง การทำงาน | เพื่อถ่ายทอดความรู้ และฝึกปฏิบัติ ทางเลือกสำหรับ เกษตรกรได้พัฒนา ตนเองเรียนรู้สิ่งใหม่ๆ โอกาสทางการค้า เพิ่มเติมหลังการทำงาน | ประชาชน ผู้สนใจหารายได้ เสริม ได้แก่ หลักสูตรการจัก สานเส้น พลาสติกเป็น ตระกร้าหรือ ภาชนะใส่ของ และ หลักสูตร ขนมไทย | ๒๐,๐๐๐ | ๒๐,๐๐๐ | ๒๐,๐๐๐ | ๒๐,๐๐๐ | ๒๐,๐๐๐ | ร้อยละ ๘๐ ของประชาชน พึงพอใจ | สามารถสร้าง รายได้ให้ตนเอง และครอบครัวได้ | สำนักปลัด |
| ๙ | โครงการกำจัดผักตบชวาและ วัชพืชในแหล่งน้ำสาธารณะ ภายในตำบลศรีฐาน | เพื่อแก้ไขปัญหาน้ำเสีย ที่เกิดจากผักตบชวา และวัชพืชที่ขึ้น ขวางทางระบายน้ำ | แหล่งน้ำ สาธารณะ ภายในตำบล ศรีฐาน | ๓๐๐,๐๐๐ | ๓๐๐,๐๐๐ | ๓๐๐,๐๐๐ | ๓๐๐,๐๐๐ | ๓๐๐,๐๐๐ | จำนวนแหล่ง น้ำได้รับการ พัฒนาเพิ่มขึ้น | มีแหล่งน้ำที่สะอาด และประชาชนได้ ใช้ในการอุปโภค และทำการเกษตร | กอง สาธารณสุข |
| ๑๐ | โครงการก่อสร้างประปา บาดาลระบบโซลาร์เซลล์ พลังงานแสงอาทิตย์ หมู่ที่ ๑ - ๙ ตำบลศรีฐาน | เพื่อให้มีน้ำเพื่อการ เกษตรอย่างเพียงพอ และเข้าถึงตลอดทั้งปี และเพื่อลดต้นทุนค่า กระแสไฟฟ้าในการสูบ น้ำเพื่อการ เกษตร และสามารถปลูกพืช ในฤดูแล้งได้อย่าง ต่อเนื่อง | ชุดเจาะบ่อ บาดาลพร้อม ติดตั้งระบบ สูบน้ำด้วยพลัง งานแสงอาทิตย์ หมู่ที่ ๑ -๙ ตำบลศรีฐาน | ๕๐๐,๐๐๐ | ๕๐๐,๐๐๐ | ๕๐๐,๐๐๐ | ๕๐๐,๐๐๐ | ๕๐๐,๐๐๐ | เกษตรกรใน พื้นที่ร้อยละ ๘๐ มีน้ำเพียงพอ สำหรับทำ การเกษตรและ ลดค่ากระแส ไฟฟ้าในการสูบ น้ำลดลง ร้อยละ๗๐ | เกษตรกรมีต้นทุน ในการผลิตลดลง และค่ากระแส ไฟฟ้าลดลงร้อยละ ๗๐ | อบต. ศรีฐาน (กองช่าง) |

| ที่ | โครงการ | วัตถุประสงค์ | เป้าหมาย (ผลผลิตของ โครงการ) | งบประมาณ | | | | | ตัวชี้วัด (KPI) | ผลที่คาดว่าจะ ได้รับ | หน่วยงาน รับผิดชอบหลัก |
|----------------|--|---|--|---------------|---------------|---------------|---------------|---------------|--|---|---------------------------|
| | | | | ๒๕๖๖ (บาท) | ๒๕๖๗ (บาท) | ๒๕๖๘ (บาท) | ๒๕๖๙ (บาท) | ๒๕๗๐ (บาท) | | | |
| ๑๑ | โครงการขุดลอกหนอง แหล่งน้ำสาธารณะ ตำบลศรีฐาน หมู่ที่ ๑ - ๙ | เพื่อขุดลอกหนองบ่อ เสียสำหรับใช้ในการ เกษตรและเลี้ยงสัตว์ของ ประชาชนและแก้ไข ปัญหาภัยแล้ง | หมู่ที่ ๑ - ๙ ตำบลศรีฐาน | ๙๐๐,๐๐๐ | ๙๐๐,๐๐๐ | ๙๐๐,๐๐๐ | ๙๐๐,๐๐๐ | ๙๐๐,๐๐๐ | น้ำสำหรับ ทำการเกษตร เพิ่มขึ้น | ประชาชนมีน้ำใน การทำการเกษตร และเลี้ยงสัตว์และ แก้ไขปัญหาก็แล้ง | กองช่าง |
| ๑๒ | โครงการต่อเติมคลองส่ง น้ำจากคอนกรีตโนนบก โปง | เพื่อให้เกษตรกรผู้ใช้น้ำมี น้ำสำหรับทำการเกษตร ได้อย่างทั่วถึง | บ้านศรีฐาน หมู่ที่ ๓ ตามแบบ อบต.กำหนด | ๕๐๐,๐๐๐ | ๕๐๐,๐๐๐ | ๕๐๐,๐๐๐ | ๕๐๐,๐๐๐ | ๕๐๐,๐๐๐ | ร้อยละ ๘๐ ของเกษตรกรมี ความพึงพอใจ | ประชาชนมีน้ำใน การทำการเกษตร และเลี้ยงสัตว์และ แก้ไขปัญหาก็แล้ง | กองช่าง |
| ๑๓ | โครงการขุดร่องเหมือง ระบายน้ำหนองหมากเห็บ หมู่ที่ ๗ | เพื่อให้ระบายน้ำได้ รวดเร็วป้องกันน้ำท่วม ขังในพื้นที่การเกษตร ของเกษตรกร | บ้านเตาไห หมู่ที่ ๗ ตามแบบ อบต.กำหนด | ๑๐๐,๐๐๐ | ๑๐๐,๐๐๐ | ๑๐๐,๐๐๐ | ๑๐๐,๐๐๐ | ๑๐๐,๐๐๐ | ร้อยละ ๘๐ ของเกษตรกรมี ความพึงพอใจ | สามารถระบายน้ำ ได้รวดเร็วป้องกัน น้ำท่วมขังในพื้นที่ การเกษตรของ เกษตรกรได้ดี ยิ่งขึ้น | กองช่าง |
| ๑๔ | โครงการขุดร่องเหมือง ระบายน้ำช่วงนาพ่อเลี้ยง ยนต์ - นาพ่อตุ้มแม่แก้ว | เพื่อให้ระบายน้ำได้ รวดเร็วป้องกันน้ำท่วม ขังในพื้นที่การเกษตร ของเกษตรกร | บ้านศรีฐาน หมู่ที่ ๘ ตามแบบ อบต.กำหนด | ๕๐,๐๐๐ | ๕๐,๐๐๐ | ๕๐,๐๐๐ | ๕๐,๐๐๐ | ๕๐,๐๐๐ | ร้อยละ ๘๐ ของเกษตรกรมี ความพึงพอใจ | สามารถระบายน้ำ ได้รวดเร็วป้องกัน น้ำท่วมขังในพื้นที่ การเกษตรของ เกษตรกรได้ดี ยิ่งขึ้น | กองช่าง |
| รวม ๑๔ โครงการ | | | | ๓,๐๕๕,๐๐๐ | ๓,๐๕๕,๐๐๐ | ๓,๐๕๕,๐๐๐ | ๓,๐๕๕,๐๐๐ | ๓,๐๕๕,๐๐๐ | | | |

รายละเอียดโครงการพัฒนา
แผนพัฒนาท้องถิ่น (พ.ศ.๒๕๖๖-๒๕๗๐)
องค์การบริหารส่วนตำบลศรีฐาน

แบบ ผ.๐๒

- ก. ยุทธศาสตร์จังหวัดที่ ๓ ยกระดับคุณภาพชีวิต เสริมสร้างความเข้มแข็งและความมั่นคงของครอบครัว ชุมชน และสังคม
- ข. ยุทธศาสตร์การพัฒนาของ อบท. ในเขตจังหวัดยุทธศาสตร์ที่ ๔ ยุทธศาสตร์ด้านยกระดับคุณภาพชีวิตของประชาชนในท้องถิ่น
- ๑.ยุทธศาสตร์ส่งเสริมคุณภาพชีวิตและเสริมสร้างเศรษฐกิจฐานราก

๑.๑ แผนงานงบกลาง

| ที่ | โครงการ | วัตถุประสงค์ | เป้าหมาย (ผลผลิตของ โครงการ) | งบประมาณ | | | | | ตัวชี้วัด (KPI) | ผลที่คาดว่าจะ ได้รับ | หน่วยงาน รับผิดชอบหลัก |
|---------------|-------------------------|---|------------------------------------|---------------|---------------|---------------|---------------|---------------|---|--|---------------------------|
| | | | | ๒๕๖๖ (บาท) | ๒๕๖๗ (บาท) | ๒๕๖๘ (บาท) | ๒๕๖๙ (บาท) | ๒๕๗๐ (บาท) | | | |
| ๑ | เบี้ยยังชีพผู้สูงอายุ | เพื่อพัฒนาคุณภาพชีวิตของผู้สูงอายุให้มีการดำรงชีวิตอยู่ในสังคมได้อย่างมีความสุข | ผู้สูงอายุในเขตพื้นที่ตำบลศรีฐาน | ๑๐,๓๙๙,๒๐๐ | ๑๐,๓๙๙,๒๐๐ | ๑๐,๓๙๙,๒๐๐ | ๑๐,๓๙๙,๒๐๐ | ๑๐,๓๙๙,๒๐๐ | ผู้มีสิทธิได้รับเงินช่วยเหลือร้อยละ ๑๐๐ | ผู้สูงอายุมีคุณภาพชีวิตที่ดีขึ้นหลังจากได้รับเบี้ยยังชีพ | กองสวัสดิการสังคม |
| ๒ | เบี้ยยังชีพผู้พิการ | เพื่อพัฒนาคุณภาพชีวิตของผู้พิการให้มีการดำรงชีวิตอยู่ในสังคมได้อย่างมีความสุข | ผู้พิการในเขตพื้นที่ตำบลศรีฐาน | ๒,๐๕๒,๐๐๐ | ๒,๐๕๒,๐๐๐ | ๒,๐๕๒,๐๐๐ | ๒,๐๕๒,๐๐๐ | ๒,๐๕๒,๐๐๐ | ผู้มีสิทธิได้รับเงินช่วยเหลือร้อยละ ๑๐๐ | ผู้พิการมีคุณภาพชีวิตที่ดีขึ้นหลังจากได้รับเบี้ยยังชีพ | กองสวัสดิการสังคม |
| ๓ | เบี้ยยังชีพผู้ป่วยเอดส์ | เพื่อพัฒนาคุณภาพชีวิตของผู้ป่วยเอดส์ให้มีการดำรงชีวิตอยู่ในสังคมได้อย่างมีความสุข | ผู้ป่วยเอดส์ในเขตพื้นที่ตำบลศรีฐาน | ๓๖,๐๐๐ | ๓๖,๐๐๐ | ๓๖,๐๐๐ | ๓๖,๐๐๐ | ๓๖,๐๐๐ | ผู้มีสิทธิได้รับเงินช่วยเหลือร้อยละ ๑๐๐ | ผู้ป่วยได้รับการดูแลและทำการรักษา/อยู่ในสังคมได้อย่างมีความสุข | กองสวัสดิการสังคม |
| รวม ๓ โครงการ | | | | ๑๒,๔๘๗,๒๐๐ | ๑๒,๔๘๗,๒๐๐ | ๑๒,๔๘๗,๒๐๐ | ๑๒,๔๘๗,๒๐๐ | ๑๒,๔๘๗,๒๐๐ | | | |

๒. รายละเอียดโครงการพัฒนา
ที่นำมาจากแผนพัฒนาหมู่บ้านและ
แผนพัฒนาชุมชน
(แบบ ผ. ๐๒/๑)

รายละเอียดโครงการพัฒนา
ที่นำมาจากแผนพัฒนาหมู่บ้านและแผนพัฒนาชุมชน

แบบ ผ.๐๒/๑

(พ.ศ.๒๕๖๖-๒๕๗๐)

องค์การบริหารส่วนตำบลศรีฐาน

ก. ยุทธศาสตร์จังหวัดที่ ๓ ยกระดับคุณภาพชีวิต เสริมสร้างความเข้มแข็งและความมั่นคงของครอบครัว ชุมชน และสังคม

ข. ยุทธศาสตร์การพัฒนาของอปท. ในเขตจังหวัดที่ ๒ ส่งเสริมคุณภาพชีวิตวัฒนธรรมประเพณีการค้าและการท่องเที่ยวและ ที่ ๓ การบริหารองค์การปกครองส่วนท้องถิ่นและสถานศึกษาสู่ความเป็นเลิศ

ยุทธศาสตร์การพัฒนาของ อบต.ศรีฐานที่ ๑ ส่งเสริมคุณภาพชีวิตและเสริมสร้างเศรษฐกิจฐานราก

| ที่ | โครงการ | วัตถุประสงค์ | เป้าหมาย (ผลผลิตของ โครงการ) | งบประมาณ | | | | | ตัวชี้วัด (KPI) | ผลที่คาดว่าจะ ได้รับ | ที่มาของ โครงการ | หน่วยงาน รับผิดชอบหลัก |
|---------------|---|---|--|---------------|---------------|---------------|---------------|---------------|--|---|--|---------------------------|
| | | | | ๒๕๖๖ (บาท) | ๒๕๖๗ (บาท) | ๒๕๖๘ (บาท) | ๒๕๖๙ (บาท) | ๒๕๗๐ (บาท) | | | | |
| ๑ | โครงการปรับปรุง/ต่อเติม อาคารศูนย์พัฒนาเด็กเล็ก ภายในตำบล | เพื่อปรับปรุง อาคารเรียนให้ ปลอดภัยมากขึ้น | ศูนย์พัฒนาเด็ก เล็ก ๓ แห่ง | ๕๐๐,๐๐๐ | ๕๐๐,๐๐๐ | ๕๐๐,๐๐๐ | ๕๐๐,๐๐๐ | ๕๐๐,๐๐๐ | จำนวนครั้งที่ ปรับปรุง อาคาร ศพด. | เด็กมีสถานที่ ปลอดภัยใน การเรียน | แผนพัฒนา หมู่บ้าน หมู่ที่ ๑,๒,๓,๔,๕, ๖,๗,๘,๙ | กองช่าง |
| ๒ | โครงการช่วยเหลือ ประชาชนตามอำนาจ หน้าที่ | เพื่อช่วยเหลือ ประชาชนตาม อำนาจหน้าที่ที่ ได้รับความ เดือดร้อนภายใน ตำบลศรีฐาน | ประชาชนตำบล ศรีฐานหมู่ที่ ๑,๒,๓,๔,๕,๖,๗, ๘,๙ | ๒๐,๐๐๐ | ๒๐,๐๐๐ | ๒๐,๐๐๐ | ๒๐,๐๐๐ | ๒๐,๐๐๐ | ประชาชน ร้อยละ ๘๐ พึงพอใจ | ประชาชนได้รับ การช่วยเหลือ จากอปท.อย่าง เต็มความ สามารถ | แผนพัฒนา หมู่บ้าน หมู่ที่ ๑,๒,๓,๔,๕, ๖,๗,๘,๙ | สำนักปลัด |
| ๓ | โครงการสัตว์ปลอดโรคคน ปลอดภัยจากโรคพิษสุนัขบ้า ตามปฏิธานศาสตราจารย์ ดร. สมเด็จพระเจ้าลูกเธอ เจ้าฟ้าจุฬา ภรณวลัยลักษณ์ อัครราชกุมารี | เพื่อควบคุมโรค พิษสุนัขบ้าและทำ หมันสุนัข,แมว ในเขต อบต. ศรีฐาน | ฉีดวัคซีนสุนัข และแมวทุกตัว ในเขต อบต. ศรีฐาน | ๓๐,๐๐๐ | ๓๐,๐๐๐ | ๓๐,๐๐๐ | ๓๐,๐๐๐ | ๓๐,๐๐๐ | ร้อยละ ๘๐ ของ ประชาชน พึงพอใจ | ประชาชน ปลอดภัยจาก โรคพิษสุนัขบ้า และลดจำนวน ประชากรสุนัข | แผนพัฒนา หมู่บ้าน หมู่ที่ ๑,๒,๓,๔,๕, ๖,๗,๘,๙ | กอง สาธารณสุข สุข |
| ๔ | โครงการจัดตั้งหน่วยแพทย์ ฉุกเฉิน | เพื่อให้บริการ ช่วยเหลือผู้ได้รับ บาดเจ็บจากอุบัติเหตุหรือฉุกเฉิน ณ จุดเกิดเหตุ | ในพื้นที่ตำบล ศรีฐาน | ๕๐๙,๐๐๐ | ๕๐๙,๐๐๐ | ๕๐๙,๐๐๐ | ๕๐๙,๐๐๐ | ๕๐๙,๐๐๐ | ผู้ป่วยได้รับ การช่วย เหลือร้อยละ ๘๐ ขึ้นไป | ประชาชนได้รับ บริการ การแพทย์ ฉุกเฉินที่ได้ มาตรฐาน | แผนพัฒนา หมู่บ้าน หมู่ที่ ๑,๒,๓,๔,๕, ๖,๗,๘,๙ | กอง สาธารณสุข สุข |
| รวม ๔ โครงการ | | | | ๑,๐๕๙,๐๐๐ | ๑,๐๕๙,๐๐๐ | ๑,๐๕๙,๐๐๐ | ๑,๐๕๙,๐๐๐ | ๑,๐๕๙,๐๐๐ | | | | |

รายละเอียดโครงการพัฒนา
ที่มาจากแผนพัฒนาหมู่บ้านและแผนพัฒนาชุมชน
(พ.ศ.๒๕๖๖-๒๕๗๐)

องค์การบริหารส่วนตำบลศรีฐาน

ก. ยุทธศาสตร์จังหวัดที่ ๓ ยกระดับคุณภาพชีวิต เสริมสร้างความเข้มแข็งและความมั่นคงของครอบครัว ชุมชน และสังคม

ข. ยุทธศาสตร์การพัฒนาของ อบท. ในเขตจังหวัดที่ ๑ ส่งเสริมภาคการเกษตร การพัฒนาแหล่งน้ำและโครงสร้างพื้นฐาน ให้ได้มาตรฐาน

ยุทธศาสตร์การพัฒนาของ อบต.ศรีฐานที่ ๒ โครงสร้างพื้นฐาน

| ที่ | โครงการ | วัตถุประสงค์ | เป้าหมาย (ผลผลิตของ โครงการ) | งบประมาณ | | | | | ตัวชี้วัด (KPI) | ผลที่คาดว่าจะได้รับ | ที่มาของ โครงการ | หน่วยงาน รับผิดชอบหลัก |
|-----|--|---|--|---------------|---------------|---------------|---------------|---------------|------------------------------------|--|------------------------------|---------------------------|
| | | | | ๒๕๖๖ (บาท) | ๒๕๖๗ (บาท) | ๒๕๖๘ (บาท) | ๒๕๖๙ (บาท) | ๒๕๗๐ (บาท) | | | | |
| ๑ | โครงการก่อสร้างร่องระบายน้ำคสล.พร้อมฝาปิดตะแกรงเหล็กหมู่ที่ ๑ - ๙ ตำบลศรีฐาน | เพื่อให้ประชาชนมีถนนใช้ในการคมนาคมขนส่งที่สะดวกและมีการระบายน้ำไม่ให้น้ำท่วมขัง | หมู่ที่ ๑ - ๙ ตำบลศรีฐาน ตามแบบ อบต. กำหนด | ๗๘๐,๐๐๐ | ๗๘๐,๐๐๐ | ๗๘๐,๐๐๐ | ๗๘๐,๐๐๐ | ๗๘๐,๐๐๐ | ร้อยละ ๘๐ ของประชาชน มีความพึงพอใจ | ประชาชน ได้รับความ สะดวกในการ สัญจรและมี คุณภาพชีวิตที่ ดี | แผนพัฒนา หมู่บ้าน หมู่ที่๑-๙ | กองช่าง |
| ๒ | โครงการวางท่อระบายน้ำพร้อมบ่อพักพร้อมขยายไหล่ทางคสล.หมู่ที่ ๑- ๙ ตำบลศรีฐาน | เพื่อให้ประชาชนมีถนนใช้ในการคมนาคมขนส่งที่สะดวกและมีการระบายน้ำไม่ให้น้ำท่วมขัง | หมู่ที่ ๑ - ๙ ตำบลศรีฐาน ตามแบบ อบต. กำหนด | ๘๐๐,๐๐๐ | ๘๐๐,๐๐๐ | ๘๐๐,๐๐๐ | ๘๐๐,๐๐๐ | ๘๐๐,๐๐๐ | ร้อยละ ๘๐ ของประชาชน มีความพึงพอใจ | ประชาชน ได้รับความ สะดวกในการ สัญจรและมี คุณภาพชีวิตที่ ดี | แผนพัฒนา หมู่บ้าน หมู่ที่๑-๙ | กองช่าง |
| ๓ | โครงการวางท่อระบายน้ำพร้อมบ่อพัก หมู่ที่ ๑ - ๙ ตำบลศรีฐาน | เพื่อให้ประชาชนมีถนนใช้ในการคมนาคมขนส่งที่สะดวกและมีการระบายน้ำไม่ให้น้ำท่วมขัง | หมู่ที่ ๑ - ๙ ตำบลศรีฐาน ตามแบบ อบต. กำหนด | ๗๐๐,๐๐๐ | ๗๐๐,๐๐๐ | ๗๐๐,๐๐๐ | ๗๐๐,๐๐๐ | ๗๐๐,๐๐๐ | ร้อยละ ๘๐ ของประชาชน มีความพึงพอใจ | ประชาชน ได้รับความ สะดวกในการ สัญจรและมี คุณภาพชีวิตที่ ดี | แผนพัฒนา หมู่บ้าน หมู่ที่๑-๙ | กองช่าง |

| ที่ | โครงการ | วัตถุประสงค์ | เป้าหมาย (ผลผลิตของ โครงการ) | งบประมาณ | | | | | ตัวชี้วัด (KPI) | ผลที่คาดว่าจะ ได้รับ | ที่มาของ โครงการ | หน่วยงาน รับผิดชอบหลัก |
|-----|--|---|--|---------------|---------------|---------------|---------------|---------------|--|---|------------------------------------|---------------------------|
| | | | | ๒๕๖๖ (บาท) | ๒๕๖๗ (บาท) | ๒๕๖๘ (บาท) | ๒๕๖๙ (บาท) | ๒๕๗๐ (บาท) | | | | |
| ๔ | โครงการขยายไหล่ทาง คสล. พร้อมวางท่อระบายน้ำ หมู่ที่ ๑ - หมู่ที่ ๙ ตำบลศรีฐาน | เพื่อให้ประชาชนมีถนนใช้ในการคมนาคมขนส่งที่สะดวกและมีการระบายน้ำไม่ให้น้ำท่วมขัง | หมู่ที่ ๑ - ๙ ตำบลศรีฐาน ตามแบบ อบต. กำหนด | ๕๐๐,๐๐๐ | ๕๐๐,๐๐๐ | ๕๐๐,๐๐๐ | ๕๐๐,๐๐๐ | ๕๐๐,๐๐๐ | ร้อยละ ๘๐ ของประชาชน มีความพึงพอใจ | ประชาชน ได้รับความ สะดวกในการสัญจรและมีคุณภาพชีวิตที่ดี | แผนพัฒนาหมู่บ้าน หมู่ที่๑-๙ | กองช่าง |
| ๕ | โครงการก่อสร้างร่องระบายน้ำคสล. พร้อมฝาปิดเหล็ก ตะแกรงเส้น ทางจากบ้านนางบุญส่ง - บ้านนางสาย หลักทองคำหมู่ที่๕บ้านเตาไห | เพื่อให้มีเส้นทางคมนาคมที่สะดวกได้มาตรฐาน | บ้านเตาไห หมู่ที่ ๕ ตามแบบ อบต. กำหนด | ๕๐๐,๐๐๐ | ๕๐๐,๐๐๐ | ๕๐๐,๐๐๐ | ๕๐๐,๐๐๐ | ๕๐๐,๐๐๐ | ถนนได้รับการพัฒนาให้ได้มาตรฐานตามเป้าหมายโครงการ | ประชาชน ได้รับความ สะดวกในการคมนาคม | แผนพัฒนาหมู่บ้าน เตาไห หมู่ที่๕ | กองช่าง |
| ๖ | โครงการก่อสร้างร่องระบายน้ำคสล. พร้อมฝาปิดเหล็ก ตะแกรง เส้น ทางบ้านผู้ช่วยเพิ่มศักดิ์ -บ้านพ่อเหมือน หมู่ที่๖ บ้านกุดสำโรง | เพื่อให้มีเส้นทางคมนาคมที่สะดวกได้มาตรฐาน | บ้านกุดสำโรง หมู่ที่ ๖ ตามแบบ อบต. กำหนด | ๕๐๐,๐๐๐ | ๕๐๐,๐๐๐ | ๕๐๐,๐๐๐ | ๕๐๐,๐๐๐ | ๕๐๐,๐๐๐ | ถนนได้รับการพัฒนาให้ได้มาตรฐานตามเป้าหมายโครงการ | ประชาชน ได้รับความ สะดวกในการคมนาคม | แผนพัฒนาหมู่บ้าน กุดสำโรง หมู่ที่๖ | กองช่าง |
| ๗ | โครงการก่อสร้างร่องระบายน้ำ คสล. พร้อมงานวางท่อสายบ้านแม่เนียม - บ้านแม่ นนท์ หมู่ที่๗ บ้านเตาไห | เพื่อให้มีเส้นทางคมนาคมที่สะดวกได้มาตรฐาน | บ้านเตาไห หมู่ที่ ๗ ตามแบบ อบต. กำหนด | ๔๐๐,๐๐๐ | ๔๐๐,๐๐๐ | ๔๐๐,๐๐๐ | ๔๐๐,๐๐๐ | ๔๐๐,๐๐๐ | ถนนได้รับการพัฒนาให้ได้มาตรฐานตามเป้าหมายโครงการ | ประชาชน ได้รับความ สะดวกในการคมนาคม | แผนพัฒนาหมู่บ้าน เตาไห หมู่ที่๗ | กองช่าง |
| ๘ | โครงการวางท่อระบายน้ำ พร้อมบ่อพักสายบ้านพ่อดาว - บ้านพ่อใหญ่เทียม หมู่ที่๗ บ้านเตาไห | เพื่อวางท่อระบายน้ำพร้อมบ่อพักที่ได้มาตรฐาน | บ้านเตาไห หมู่ที่ ๗ ตามแบบ อบต. กำหนด | ๓๐๐,๐๐๐ | ๓๐๐,๐๐๐ | ๓๐๐,๐๐๐ | ๓๐๐,๐๐๐ | ๓๐๐,๐๐๐ | ถนนได้รับการพัฒนาให้ได้มาตรฐานตามเป้าหมายโครงการ | ประชาชน ได้รับความ สะดวกในการคมนาคม | แผนพัฒนาหมู่บ้าน เตาไห หมู่ที่๗ | กองช่าง |

| ที่ | โครงการ | วัตถุประสงค์ | เป้าหมาย (ผลผลิตของ โครงการ) | งบประมาณ | | | | | ตัวชี้วัด (KPI) | ผลที่คาดว่าจะ ได้รับ | ที่มาของ โครงการ | หน่วยงาน รับผิดชอบหลัก |
|-----|--|--|---|---------------|---------------|---------------|---------------|---------------|--|---|---|---------------------------|
| | | | | ๒๕๖๖ (บาท) | ๒๕๖๗ (บาท) | ๒๕๖๘ (บาท) | ๒๕๖๙ (บาท) | ๒๕๗๐ (บาท) | | | | |
| ๙ | โครงการชุดล่อกรองเหมือง ระบายน้ำหนองหมากเห็บ | เพื่อระบายน้ำออก จากที่น้ำไม่ไหล ท่วมขังพื้นที่ การเกษตร ประชาชน | บ้านเตาไห หมู่ที่ ๕ ตามแบบ อบต. กำหนด | ๑๐๐,๐๐๐ | ๑๐๐,๐๐๐ | ๑๐๐,๐๐๐ | ๑๐๐,๐๐๐ | ๑๐๐,๐๐๐ | ร้อยละ ๘๐ ของประชาชน มีความพึง พอใจ | ประชาชนมี ระบบระบาย น้ำที่ได้ มาตรฐาน | แผนพัฒนา หมู่บ้าน เตาไห หมู่ที่ ๕ | กองช่าง |
| ๑๐ | โครงการวางท่อระบายน้ำ พร้อมบ่อพักสายข้าง โรงพยาบาลส่งเสริมสุขภาพ ตำบลศรีฐาน | เพื่อวางท่อระบาย น้ำพร้อมบ่อพักที่ ได้มาตรฐาน | บ้านศรีฐาน หมู่ที่ ๙ ตามแบบ อบต. กำหนด | ๓๕๐,๐๐๐ | ๓๕๐,๐๐๐ | ๓๕๐,๐๐๐ | ๓๕๐,๐๐๐ | ๓๕๐,๐๐๐ | ถนนได้รับการ พัฒนาให้ได้ มาตรฐานตาม เป้าหมาย โครงการ | ประชาชน ได้รับความ สะดวกในการ คมนาคม | แผนพัฒนา หมู่บ้าน ศรีฐาน หมู่ที่ ๙ | กองช่าง |
| ๑๑ | โครงการสนับสนุนการขยาย เขตไฟฟ้าหมู่ที่ ๑ - หมู่ที่ ๙ ตำบลศรีฐาน | เพื่อส่งเสริมและ อุดหนุนการขยาย เขตไฟฟ้า | การอุดหนุน งบประมาณการ ขยายเขตไฟฟ้า | ๖๐๐,๐๐๐ | ๖๐๐,๐๐๐ | ๖๐๐,๐๐๐ | ๖๐๐,๐๐๐ | ๖๐๐,๐๐๐ | ร้อยละ ๘๐ ของประชาชน มีความพึง พอใจ | ประชาชนมี ไฟฟ้าใช้อย่าง ทั่วถึงและ พื้นที่มีความ สะดวก ปลอดภัย | แผนพัฒนา หมู่บ้าน หมู่ที่ ๑-๙ | กองช่าง |
| ๑๒ | โครงการขยายเขตไฟฟ้า ปรับปรุงซ่อมแซมและ บำรุงรักษาไฟฟ้าสาธารณะ หมู่ที่ ๑ - หมู่ที่ ๙ ตำบลศรีฐาน | เพื่อปรับปรุง ซ่อมแซมและ บำรุงรักษาไฟฟ้า สาธารณะ | หมู่ที่ ๑ - ๙ ตำบลศรีฐาน | ๔๐๐,๐๐๐ | ๔๐๐,๐๐๐ | ๔๐๐,๐๐๐ | ๔๐๐,๐๐๐ | ๔๐๐,๐๐๐ | ร้อยละ ๘๐ ของประชาชน มีความพึง พอใจ | ประชาชนมี ไฟฟ้าใช้อย่าง ทั่วถึงและ พื้นที่มีความ สะดวก ปลอดภัย | แผนพัฒนา หมู่บ้าน หมู่ที่ ๑-๙ | กองช่าง |

| ที่ | โครงการ | วัตถุประสงค์ | เป้าหมาย (ผลผลิตของ โครงการ) | งบประมาณ | | | | | ตัวชี้วัด (KPI) | ผลที่คาดว่าจะ ได้รับ | ที่มาของ โครงการ | หน่วยงาน รับผิดชอบหลัก |
|-----|--|--|--|---------------|---------------|---------------|---------------|---------------|-----------------------------------|--|-----------------------------------|---------------------------|
| | | | | ๒๕๖๖ (บาท) | ๒๕๖๗ (บาท) | ๒๕๖๘ (บาท) | ๒๕๖๙ (บาท) | ๒๕๗๐ (บาท) | | | | |
| ๑๓ | โครงการไฟฟ้าพลังงานแสงอาทิตย์ หมู่ที่ ๑ - หมู่ที่ ๙ ตำบลศรีฐาน | เพื่อให้ประชาชนมีกระแสไฟฟ้าที่ผลิตจากพลังงานแสงอาทิตย์ซึ่งเป็นพลังงานสะอาดช่วยลดปัญหาภาวะโลกร้อน | หมู่ที่ ๑ - ๙ ตำบลศรีฐาน | ๖๐๐,๐๐๐ | ๖๐๐,๐๐๐ | ๖๐๐,๐๐๐ | ๖๐๐,๐๐๐ | ๖๐๐,๐๐๐ | ร้อยละ ๘๐ ของประชาชนมีความพึงพอใจ | ประชาชนมีกระแสไฟฟ้าที่ผลิตจากพลังงานแสงอาทิตย์ซึ่งเป็นพลังงานสะอาด | แผนพัฒนาหมู่บ้าน หมู่ที่ ๑-๙ | กองช่าง |
| ๑๔ | โครงการวางท่อระบายน้ำพร้อมบ่อพักสายบ้านพอรังค์ - บ้านแม่พิศมัย | เพื่อให้ประชาชนมีถนนใช้ในการคมนาคมขนส่งที่สะดวกและมีการระบายน้ำไม่ให้น้ำท่วมขัง | บ้านศรีฐาน หมู่ที่ ๒ ตามแบบ อบต. กำหนด | ๒๐๐,๐๐๐ | ๒๐๐,๐๐๐ | ๒๐๐,๐๐๐ | ๒๐๐,๐๐๐ | ๒๐๐,๐๐๐ | ร้อยละ ๘๐ ของประชาชนมีความพึงพอใจ | ประชาชนได้รับความสะดวกในการสัญจรและมีคุณภาพชีวิตที่ดี | แผนพัฒนาหมู่บ้าน ศรีฐาน หมู่ที่ ๒ | กองช่าง |
| ๑๕ | โครงการวางท่อระบายน้ำพร้อมบ่อพักสายบ้านแม่จันทร์ ไวว่อง - บ้านแม่พิศมัย สีสาย หมู่ที่ ๒ บ้านศรีฐาน ต.ศรีฐาน อ.ป่าดิว จ.ยโสธร | เพื่อให้ประชาชนมีถนนใช้ในการคมนาคมขนส่งที่สะดวกและมีการระบายน้ำไม่ให้น้ำท่วมขัง | บ้านศรีฐาน หมู่ที่ ๒ ตามแบบ อบต. กำหนด | ๒๗๖,๐๐๐ | - | - | - | - | ร้อยละ ๘๐ ของประชาชนมีความพึงพอใจ | ประชาชนได้รับความสะดวกในการสัญจรและมีคุณภาพชีวิตที่ดี | แผนพัฒนาหมู่บ้าน ศรีฐาน หมู่ที่ ๒ | กองช่าง |
| ๑๖ | โครงการก่อสร้างร่องระบายน้ำคสล.พร้อมฝาเหล็กตะแกรง สายบ้านแม่บุญส่ง - บ้านแม่สาย หลักทองคำ หมู่ที่ ๕ ตำบลศรีฐาน | เพื่อให้ประชาชนมีถนนใช้ในการคมนาคมขนส่งที่สะดวกและมีการระบายน้ำไม่ให้น้ำท่วมขัง | บ้านเตาไห หมู่ที่ ๕ ตามแบบ อบต. กำหนด | ๔๐๐,๐๐๐ | ๔๐๐,๐๐๐ | ๔๐๐,๐๐๐ | ๔๐๐,๐๐๐ | ๔๐๐,๐๐๐ | ร้อยละ ๘๐ ของประชาชนมีความพึงพอใจ | ประชาชนได้รับความสะดวกในการสัญจรและมีคุณภาพชีวิตที่ดี | แผนพัฒนาหมู่บ้าน ศรีฐาน หมู่ที่ ๕ | กองช่าง |

| ที่ | โครงการ | วัตถุประสงค์ | เป้าหมาย (ผลผลิตของ โครงการ) | งบประมาณ | | | | | ตัวชี้วัด (KPI) | ผลที่คาดว่าจะได้รับ | ที่มาของ โครงการ | หน่วยงาน รับผิดชอบหลัก |
|-----|--|--|---|---------------|---------------|---------------|---------------|---------------|--|---|----------------------------------|---------------------------|
| | | | | ๒๕๖๖ (บาท) | ๒๕๖๗ (บาท) | ๒๕๖๘ (บาท) | ๒๕๖๙ (บาท) | ๒๕๗๐ (บาท) | | | | |
| ๑๗ | โครงการก่อสร้างร่องระบายน้ำคสล.สายบ้านแม่สุנית - บ้านพ่อจัน (ศาลาประชาคมหมู่ที่ ๕) บ้านเตาไห หมู่ที่ ๕ ต.ศรีฐาน อ.ป่าดัว จ.ยโสธร | เพื่อระบายน้ำออกจากหมู่บ้าน และให้มีเส้นทางคมนาคมที่สะดวก ได้มาตรฐาน | ขนาดร่องระบายน้ำคสล.กว้าง ๐.๒๐ เมตร ลึก ๐.๔๐ เมตร ยาว ๑๕๔ เมตร ตามแบบอบต. กำหนด | ๓๘๑,๐๐๐ | - | - | - | - | ถนนได้รับการพัฒนาให้ได้มาตรฐานตามเป้าหมายโครงการ | ประชาชนได้รับความสะดวกในการคมนาคม | แผนพัฒนาหมู่บ้านเตาไห หมู่ที่ ๕ | กองช่าง |
| ๑๘ | โครงการก่อสร้างถนน คสล. หมู่ที่ ๑ - ๙ ตำบลศรีฐาน | เพื่อให้ประชาชนมีถนนใช้ในการคมนาคมขนส่งที่สะดวกขึ้น | หมู่ที่ ๑ - ๙ ตามแบบ อบต. กำหนด | ๙๐๐,๐๐๐ | ๙๐๐,๐๐๐ | ๙๐๐,๐๐๐ | ๙๐๐,๐๐๐ | ๙๐๐,๐๐๐ | ร้อยละ ๘๐ ของผู้สัญจรมีความพึงพอใจ | ประชาชนมีความสะดวกในการสัญจร และขนส่งพืชผลต่างๆ | แผนพัฒนาหมู่บ้าน หมู่ที่ ๑-๙ | กองช่าง |
| ๑๙ | โครงการขยายไหล่ทาง คสล. หมู่ที่ ๑ - ๙ ตำบลศรีฐาน | เพื่อให้ประชาชนมีถนนใช้ในการคมนาคมขนส่งที่สะดวกขึ้น | หมู่ที่ ๑ - ๙ ตามแบบ อบต. กำหนด | ๙๐๐,๐๐๐ | ๙๐๐,๐๐๐ | ๙๐๐,๐๐๐ | ๙๐๐,๐๐๐ | ๙๐๐,๐๐๐ | ร้อยละ ๘๐ ของผู้สัญจรมีความพึงพอใจ | ประชาชนมีความสะดวกในการสัญจร และขนส่งพืชผลต่างๆ | แผนพัฒนาหมู่บ้าน หมู่ที่ ๑-๙ | กองช่าง |
| ๒๐ | โครงการปรับปรุงถนนดินให้เป็นถนนลูกรัง หมู่ที่ ๑ - ๙ ตำบลศรีฐาน | เพื่อให้ประชาชนมีถนนใช้ในการคมนาคมขนส่งที่สะดวกขึ้น | หมู่ที่ ๑ - ๙ ตามแบบ อบต. กำหนด | ๙๐๐,๐๐๐ | ๙๐๐,๐๐๐ | ๙๐๐,๐๐๐ | ๙๐๐,๐๐๐ | ๙๐๐,๐๐๐ | ร้อยละ ๘๐ ของผู้สัญจรมีความพึงพอใจ | ประชาชนมีความสะดวกในการสัญจร และขนส่งพืชผลต่างๆ | แผนพัฒนาหมู่บ้าน หมู่ที่ ๑-๙ | กองช่าง |
| ๒๑ | โครงการก่อสร้างคลองใสไก่จากคลองน้ำ - หนองสระพัง หมู่ที่ ๔ บ้านศรีฐาน | เพื่อก่อสร้างคลองใสไก่ที่ได้มาตรฐาน | บ้านศรีฐาน หมู่ที่ ๔ ตำบลศรีฐานตามแบบอบต.กำหนด | ๓๐๐,๐๐๐ | ๓๐๐,๐๐๐ | - | - | - | ร้อยละ ๘๐ ของประชาชนมีความพึงพอใจ | ประชาชนมีน้ำในการทำเกษตรอย่างทั่วถึง | แผนพัฒนาหมู่บ้านศรีฐาน หมู่ที่ ๔ | กองช่าง |

| ที่ | โครงการ | วัตถุประสงค์ | เป้าหมาย (ผลผลิตของ โครงการ) | งบประมาณ | | | | | ตัวชี้วัด (KPI) | ผลที่คาดว่าจะได้รับ | ที่มาของ โครงการ | หน่วยงาน รับผิดชอบหลัก |
|-----|---|--|---|---------------|---------------|---------------|---------------|---------------|--|--|---|---------------------------|
| | | | | ๒๕๖๖ (บาท) | ๒๕๖๗ (บาท) | ๒๕๖๘ (บาท) | ๒๕๖๙ (บาท) | ๒๕๗๐ (บาท) | | | | |
| ๒๒ | โครงการก่อสร้างโรงแปรรูป สุกรขนาดเล็กพิเศษ กำลัง ผลิต ๑-๓ ตัว/รอบการผลิต (ไม่ตอกเข็ม) ตำบลศรีฐาน | เพื่อพัฒนาโรงฆ่า สัตว์ร้านจำหน่าย ให้ได้มาตรฐานที่ กำหนดมีระบบ การผลิตเนื้อสัตว์ที่ มีความปลอดภัย ได้มาตรฐาน | บ้านศรีฐาน หมู่ที่ ๑ ตามแบบ อบต. กำหนด | ๙๕๐,๐๐๐ | ๙๕๐,๐๐๐ | ๙๕๐,๐๐๐ | ๙๕๐,๐๐๐ | ๙๕๐,๐๐๐ | ร้อยละ ๘๐ ของประชาชน มีความพึง พอใจ | ประชาชน ได้รับความ สะดวกในการ สัญจรและมี คุณภาพชีวิตที่ ดี | แผนพัฒนา หมู่บ้าน ศรีฐาน หมู่ที่ ๑ | กองช่าง |
| ๒๓ | โครงการสนับสนุนการขยาย เขตไฟฟ้าหมู่ที่ ๑-๙ ตำบลศรีฐาน | เพื่อส่งเสริมและ อุดหนุนการขยาย เขตไฟฟ้า | การอุดหนุน งบประมาณการ ขยายเขตไฟฟ้า | ๙๐๐,๐๐๐ | ๙๐๐,๐๐๐ | ๙๐๐,๐๐๐ | ๙๐๐,๐๐๐ | ๙๐๐,๐๐๐ | ร้อยละ ๘๐ ของประชาชน มีความพึง พอใจ | ประชาชนมี ไฟฟ้าใช้อย่าง ทั่วถึงและ พื้นที่มีความ สะดวก ปลอดภัย | แผนพัฒนา หมู่บ้าน หมู่ที่ ๑-๙ | กองช่าง |
| ๒๔ | โครงการขยายเขตไฟฟ้า ปรับปรุงซ่อมแซมและบำรุง รักษาไฟฟ้าสาธารณะภายใน ตำบลศรีฐาน | เพื่อปรับปรุง ซ่อมแซมและ บำรุงรักษาไฟฟ้า สาธารณะ | ตำบลศรีฐาน หมู่ที่ ๑-๙ | ๔๕๐,๐๐๐ | ๔๕๐,๐๐๐ | ๔๕๐,๐๐๐ | ๔๕๐,๐๐๐ | ๔๕๐,๐๐๐ | ร้อยละ ๘๐ ของประชาชน มีความพึง พอใจ | ประชาชนมี ไฟฟ้าใช้อย่าง ทั่วถึงและ พื้นที่มีความ สะดวก ปลอดภัย | แผนพัฒนา หมู่บ้าน หมู่ที่ ๑-๙ | กองช่าง |
| ๒๕ | โครงการไฟฟ้าพลังงาน แสงอาทิตย์ หมู่ที่ ๑-๙ ตำบลศรีฐาน | เพื่อให้ประชาชนมี กระแสไฟฟ้าที่ ผลิตจากพลังงาน แสงอาทิตย์ซึ่งเป็น พลังงานสะอาด ช่วยลดปัญหา ภาวะโลกร้อน | ตำบลศรีฐาน หมู่ที่ ๑-๙ | ๔๕๐,๐๐๐ | ๔๕๐,๐๐๐ | ๔๕๐,๐๐๐ | ๔๕๐,๐๐๐ | ๔๕๐,๐๐๐ | ร้อยละ ๘๐ ของประชาชน มีความพึง พอใจ | ประชาชนมี กระแสไฟฟ้าที่ ผลิตจาก พลังงาน แสงอาทิตย์ซึ่ง เป็นพลังงาน สะอาด | แผนพัฒนา หมู่บ้าน หมู่ที่ ๑-๙ | กองช่าง |

| ที่ | โครงการ | วัตถุประสงค์ | เป้าหมาย (ผลผลิตของ โครงการ) | งบประมาณ | | | | | ตัวชี้วัด (KPI) | ผลที่คาดว่าจะ ได้รับ | ที่มาของ โครงการ | หน่วยงาน รับผิดชอบหลัก |
|-----|--|--|---|---------------|---------------|---------------|---------------|---------------|--|--|------------------------------------|---------------------------|
| | | | | ๒๕๖๖ (บาท) | ๒๕๖๗ (บาท) | ๒๕๖๘ (บาท) | ๒๕๖๙ (บาท) | ๒๕๗๐ (บาท) | | | | |
| ๒๖ | โครงการลงหินคลุกถนน ภายในตำบลศรีฐาน หมู่ที่ ๑-๙ | เพื่อให้ประชาชนมี ถนนใช้ในการ คมนาคมขนส่งที่ สะดวกขึ้น | ตำบลศรีฐาน หมู่ที่ ๑-๙ ตามแบบ อบต. กำหนด | ๙๐๐,๐๐๐ | ๙๐๐,๐๐๐ | ๙๐๐,๐๐๐ | ๙๐๐,๐๐๐ | ๙๐๐,๐๐๐ | ร้อยละ ๘๐ ของผู้สัญจรมี ความพึงพอใจ | ประชาชนมี ความสะดวก ในการสัญจร และขนส่ง พืชผลต่างๆ | แผนพัฒนา หมู่บ้าน หมู่ที่๑-๙ | กองช่าง |
| ๒๗ | โครงการปรับปรุงถนนดิน ภายในตำบลศรีฐาน หมู่ที่ ๑-๙ | เพื่อให้ประชาชนมี ถนนใช้ในการ คมนาคมขนส่งที่ สะดวกขึ้น | ตำบลศรีฐาน หมู่ที่ ๑-๙ ตามแบบ อบต. กำหนด | ๙๐๐,๐๐๐ | ๙๐๐,๐๐๐ | ๙๐๐,๐๐๐ | ๙๐๐,๐๐๐ | ๙๐๐,๐๐๐ | ร้อยละ ๘๐ ของผู้สัญจรมี ความพึงพอใจ | ประชาชนมี ความสะดวก ในการสัญจร และขนส่ง พืชผลต่างๆ | แผนพัฒนา หมู่บ้าน หมู่ที่๑-๙ | กองช่าง |
| ๒๘ | โครงการขยายคลองส่งน้ำ ภายในตำบลศรีฐาน หมู่ที่ ๑-๙ | เพื่อให้ประชาชน ได้มีน้ำในการทำ การเกษตรตลอดปี | ตำบลศรีฐาน หมู่ที่ ๑-๙ ตามแบบ อบต. กำหนด | ๙๐๐,๐๐๐ | ๙๐๐,๐๐๐ | ๙๐๐,๐๐๐ | ๙๐๐,๐๐๐ | ๙๐๐,๐๐๐ | ร้อยละ ๘๐ ของประชาชน มีความพึง พอใจ | ประชาชนมี คุณภาพชีวิตที่ ดี | แผนพัฒนา หมู่บ้าน หมู่ที่๑-๙ | กองช่าง |
| ๒๙ | โครงการปรับปรุงซ่อมแซม และขยายผิวจราจรถนน คอนกรีตเสริมเหล็กเส้นทาง ต่างภายในตำบลศรีฐาน หมู่ที่ ๑-๙ | เพื่อปรับปรุง ซ่อมแซมถนน ภายในตำบล ศรีฐาน | ตำบลศรีฐาน หมู่ที่ ๑-๙ ตามแบบ อบต. กำหนด | ๙๐๐,๐๐๐ | ๙๐๐,๐๐๐ | ๙๐๐,๐๐๐ | ๙๐๐,๐๐๐ | ๙๐๐,๐๐๐ | ร้อยละ ๘๐ ของผู้สัญจรมี ความพึงพอใจ | ประชาชนมี ความสะดวก ในการสัญจร และขนส่ง พืชผลต่างๆ | แผนพัฒนา หมู่บ้าน หมู่ที่๑-๙ | กองช่าง |
| ๓๐ | โครงการซ่อมแซมเสริมผิว ทางลาดยางแอสฟัลท์ติก คอนกรีตตามเส้นทางต่างๆ ภายในตำบลศรีฐาน หมู่ที่ ๑-๙ | เพื่อซ่อมแซม เสริมผิวทางลาด ยางแอสฟัลท์ติ กคอนกรีตหมู่ที่ ๑-๙ ตำบลศรีฐาน | ตำบลศรีฐาน หมู่ที่ ๑-๙ ตามแบบ อบต. กำหนด | ๙๐๐,๐๐๐ | ๙๐๐,๐๐๐ | ๙๐๐,๐๐๐ | ๙๐๐,๐๐๐ | ๙๐๐,๐๐๐ | ร้อยละ ๘๐ ของผู้สัญจรมี ความพึงพอใจ | ประชาชนมี ความสะดวก ในการสัญจร และขนส่ง พืชผลต่างๆ | แผนพัฒนา หมู่บ้าน หมู่ที่๑-๙ | กองช่าง |

| ที่ | โครงการ | วัตถุประสงค์ | เป้าหมาย (ผลผลิตของ โครงการ) | งบประมาณ | | | | | ตัวชี้วัด (KPI) | ผลที่คาดว่าจะ ได้รับ | ที่มาของ โครงการ | หน่วยงาน รับผิดชอบหลัก |
|-----|---|---|---|---------------|---------------|---------------|---------------|---------------|--|---|------------------------------------|---------------------------|
| | | | | ๒๕๖๖ (บาท) | ๒๕๖๗ (บาท) | ๒๕๖๘ (บาท) | ๒๕๖๙ (บาท) | ๒๕๗๐ (บาท) | | | | |
| ๓๑ | ปรับปรุงซ่อมแซมระบบ ประปา ตำบลศรีฐาน | เพื่อปรับปรุง ซ่อมแซมระบบ ประปาภายใน ตำบลศรีฐาน | หมู่ที่ ๑ - ๙ ตามแบบ อบต. กำหนด | ๕๐๐,๐๐๐ | ๕๐๐,๐๐๐ | ๕๐๐,๐๐๐ | ๕๐๐,๐๐๐ | ๕๐๐,๐๐๐ | ร้อยละ ๘๐ ของประชาชน มีความพึงพอ ใจ | ประชาชนมี น้ำประปาที่ สะอาดมี คุณภาพอย่าง เพียงพอและ ทั่วถึงทุก ครัวเรือน | แผนพัฒนา หมู่บ้าน หมู่ที่๑-๙ | กองช่าง |
| ๓๒ | โครงการขยายเขตประปา ตำบลศรีฐาน | เพื่อให้ประชาชนมี น้ำในการอุปโภค อย่างทั่วถึงและ เพียงพอ | หมู่ที่ ๑ - ๙ ตามแบบ อบต. กำหนด | ๔๐๐,๐๐๐ | ๔๐๐,๐๐๐ | ๔๐๐,๐๐๐ | ๔๐๐,๐๐๐ | ๔๐๐,๐๐๐ | ร้อยละ ๘๐ ของประชาชน มีความพึงพอ ใจ | ประชาชนมี น้ำประปาที่ สะอาดมี คุณภาพอย่าง เพียงพอและ ทั่วถึงทุก ครัวเรือน | แผนพัฒนา หมู่บ้าน หมู่ที่๑-๙ | กองช่าง |
| ๓๓ | ก่อสร้างตลาดสดบ้าน เตาไห | เพื่อก่อสร้างตลาด สดที่ได้มาตรฐาน | ตลาดสดบ้าน เตาไหจำนวน ๑ แห่ง | ๑๐๐,๐๐๐ | ๑๐๐,๐๐๐ | ๑๐๐,๐๐๐ | ๑๐๐,๐๐๐ | ๑๐๐,๐๐๐ | ร้อยละ๘๐ของ ประชาชนมี ความพึงพอใจ | ประชาชนมี ตลาดที่ได้ได้ มาตรฐาน | แผนพัฒนา หมู่บ้าน หมู่ที่๑-๙ | กองช่าง |
| ๓๔ | โครงการก่อสร้างถนน คสล. ทางเข้าโรงแปรรูปสุกร | เพื่อให้มีเส้นทาง คมนาคมที่สะดวก ได้มาตรฐาน | บ้านศรีฐาน หมู่ที่ ๑ ตาม แบบ อบต. กำหนด | ๕๐๐,๐๐๐ | ๕๐๐,๐๐๐ | ๕๐๐,๐๐๐ | ๕๐๐,๐๐๐ | ๕๐๐,๐๐๐ | ร้อยละ ๘๐ ของผู้สัญจรมี ความพึงพอใจ | ประชาชนมี ความสะดวก ในการสัญจร | แผนพัฒนา หมู่บ้าน หมู่ที่๑ | กองช่าง |
| ๓๕ | โครงการก่อสร้างถนน คสล. ซอยบ้านแม่ลำพูล ไหลริน | เพื่อให้มีเส้นทาง คมนาคมที่สะดวก ได้มาตรฐาน | บ้านศรีฐาน หมู่ที่ ๑ ตำบล ศรีฐานตามแบบ อบต.กำหนด | ๒๐๐,๐๐๐ | ๒๐๐,๐๐๐ | ๒๐๐,๐๐๐ | ๒๐๐,๐๐๐ | ๒๐๐,๐๐๐ | ร้อยละ ๘๐ ของผู้สัญจรมี ความพึงพอใจ | ประชาชนมี ความสะดวก ในการสัญจร และขนส่ง พืชผลต่างๆ | แผนพัฒนา หมู่บ้าน หมู่ที่๑ | กองช่าง |

| ที่ | โครงการ | วัตถุประสงค์ | เป้าหมาย (ผลผลิตของ โครงการ) | งบประมาณ | | | | | ตัวชี้วัด (KPI) | ผลที่คาดว่าจะ ได้รับ | ที่มาของ โครงการ | หน่วยงาน รับผิดชอบหลัก |
|-----|--|--|--|---------------|---------------|---------------|---------------|---------------|--|--|-----------------------------------|---------------------------|
| | | | | ๒๕๖๖ (บาท) | ๒๕๖๗ (บาท) | ๒๕๖๘ (บาท) | ๒๕๖๙ (บาท) | ๒๕๗๐ (บาท) | | | | |
| ๓๖ | โครงการต่อเติมหลังคา อาคารตลาดสดตำบลศรีฐาน | เพื่อเพิ่มพื้นที่ใช้ สอยของอาคาร ตลาดให้ได้ มาตรฐาน | ตลาดสดตำบล ศรีฐาน หมู่ที่ ๒ ตำบลศรีฐาน ตามแบบ อบต. กำหนด | ๑๐๐,๐๐๐ | ๑๐๐,๐๐๐ | ๑๐๐,๐๐๐ | ๑๐๐,๐๐๐ | ๑๐๐,๐๐๐ | ร้อยละ ๘๐ ของประชาชน มีความพึง พอใจ | ประชาชนมี คุณภาพชีวิตที่ ดี | แผนพัฒนา หมู่บ้าน หมู่ที่ ๒ | กองช่าง |
| ๓๗ | โครงการต่อเติมคลองส่งน้ำ คาดคอนกรีตโนนบักโปง | เพื่อให้ประชาชนมี น้ำผู้ใช้ในการทำ การเกษตรตลอดปี | บ้านศรีฐาน หมู่ที่ ๓ ตำบล ศรีฐานตามแบบ อบต.กำหนด | ๒๐๐,๐๐๐ | ๒๐๐,๐๐๐ | ๒๐๐,๐๐๐ | ๒๐๐,๐๐๐ | ๒๐๐,๐๐๐ | ร้อยละ ๘๐ ของประชาชน มีความพึง พอใจ | ประชาชนมีน้ำ ใช้ในการทำ การเกษตร ตลอดปี | แผนพัฒนา หมู่บ้าน หมู่ที่ ๓ | กองช่าง |
| ๓๘ | โครงการขยายไหล่ทาง ถนน คลส.สายบ้านส.อบต.ชูลีพร จันได | เพื่อให้มีเส้นทาง คมนาคมที่สะดวก ได้มาตรฐาน | บ้านศรีฐาน หมู่ที่ ๔ ตำบล ศรีฐานตามแบบ อบต.กำหนด | ๔๐๐,๐๐๐ | ๔๐๐,๐๐๐ | ๔๐๐,๐๐๐ | ๔๐๐,๐๐๐ | ๔๐๐,๐๐๐ | ถนนได้รับการ พัฒนาให้ได้ มาตรฐานตาม เป้าหมาย โครงการ | ประชาชน ได้รับความ สะดวกในการ คมนาคม | แผนพัฒนา หมู่บ้าน หมู่ที่ ๔ | กองช่าง |
| ๓๙ | โครงการซ่อมสร้าง ถนนลาดยางแอสฟัลท์ติกคอง กรีตสายบ้านนายจิตตะ – บ้านแม่พิน | เพื่อให้มีเส้นทาง คมนาคมที่สะดวก ได้มาตรฐาน | บ้านเตาไห หมู่ที่ ๗ ตำบล ศรีฐานตามแบบ อบต.กำหนด | ๒๕๐,๐๐๐ | ๒๕๐,๐๐๐ | ๒๕๐,๐๐๐ | ๒๕๐,๐๐๐ | ๒๕๐,๐๐๐ | ถนนได้รับการ พัฒนาให้ได้ มาตรฐานตาม เป้าหมาย โครงการ | ประชาชน ได้รับความ สะดวกในการ คมนาคม | แผนพัฒนา หมู่บ้าน หมู่ที่ ๗ | กองช่าง |
| ๔๐ | โครงการปรับปรุงถนนดิน สายดงย่าโฮม – เชื่อมถนน ศรีฐานกุดสำโรง | เพื่อให้มีเส้นทาง คมนาคมที่สะดวก ได้มาตรฐาน | บ้านศรีฐาน หมู่ที่ ๘ ตำบล ศรีฐานตามแบบ อบต.กำหนด | ๕๐๐,๐๐๐ | ๕๐๐,๐๐๐ | ๕๐๐,๐๐๐ | ๕๐๐,๐๐๐ | ๕๐๐,๐๐๐ | ถนนได้รับการ พัฒนาให้ได้ มาตรฐานตาม เป้าหมาย โครงการ | ประชาชน ได้รับความ สะดวกในการ คมนาคม | แผนพัฒนา หมู่บ้าน หมู่ที่ ๘ | กองช่าง |

| ที่ | โครงการ | วัตถุประสงค์ | เป้าหมาย (ผลผลิตของ โครงการ) | งบประมาณ | | | | | ตัวชี้วัด (KPI) | ผลที่คาดว่าจะ ได้รับ | ที่มาของ โครงการ | หน่วยงาน รับผิดชอบหลัก |
|----------------|--|---|---|---------------|---------------|---------------|---------------|---------------|--|--------------------------------------|------------------------------------|---------------------------|
| | | | | ๒๕๖๖ (บาท) | ๒๕๖๗ (บาท) | ๒๕๖๘ (บาท) | ๒๕๖๙ (บาท) | ๒๕๗๐ (บาท) | | | | |
| ๔๑ | โครงการขยายไหล่ทาง คสล. สายบ้านแม่ธูา | เพื่อให้มีเส้นทางคมนาคมที่สะดวกได้มาตรฐาน | บ้านศรีฐาน หมู่ที่๘ ตำบลศรีฐานตามแบบ อบต.กำหนด | ๒๐๐,๐๐๐ | ๒๐๐,๐๐๐ | ๒๐๐,๐๐๐ | ๒๐๐,๐๐๐ | ๒๐๐,๐๐๐ | ถนนได้รับการพัฒนาให้ได้มาตรฐานตามเป้าหมายโครงการ | ประชาชนได้รับความสะดวกในการคมนาคม | แผนพัฒนาหมู่บ้าน หมู่ที่๘ | กองช่าง |
| ๔๒ | โครงการขยายไหล่ทาง คสล. สายบ้านนายสมบัติ จันเหลือง | เพื่อให้มีเส้นทางคมนาคมที่สะดวกได้มาตรฐาน | บ้านศรีฐาน หมู่ที่๓ ตำบลศรีฐานตามแบบ อบต.กำหนด | ๒๕๐,๐๐๐ | ๒๕๐,๐๐๐ | ๒๕๐,๐๐๐ | ๒๕๐,๐๐๐ | ๒๕๐,๐๐๐ | ถนนได้รับการพัฒนาให้ได้มาตรฐานตามเป้าหมายโครงการ | ประชาชนได้รับความสะดวกในการคมนาคม | แผนพัฒนาหมู่บ้าน หมู่ที่๓ | กองช่าง |
| ๔๓ | โครงการก่อสร้างคลองใส่ไก่ จากคลองน้ำ – หนองสระพัง หมู่ที่๔ บ้านศรีฐาน | เพื่อก่อสร้างคลองใส่ไก่ที่ได้มาตรฐาน | บ้านศรีฐาน หมู่ที่๔ ตำบลศรีฐานตามแบบ อบต.กำหนด | ๓๐๐,๐๐๐ | ๓๐๐,๐๐๐ | - | - | - | ร้อยละ ๘๐ ของประชาชน มีความพึงพอใจ | ประชาชนมีน้ำในการทำเกษตรอย่างทั่วถึง | แผนพัฒนาหมู่บ้าน หมู่ที่๔ | กองช่าง |
| ๔๔ | โครงการก่อสร้างถนนคอนกรีตเสริมเหล็ก รหัสสายทาง ยส.ถ๗๑-๐๐๕ สายร้านดิน หมู่ที่ ๑ – เชื่อมถนนคลองส่งน้ำท่าทอย(ช่วงนายนายไพฑูริย์) | เพื่อให้มีเส้นทางคมนาคมที่สะดวกได้มาตรฐาน | บ้านศรีฐาน หมู่ที่๑ ตำบลศรีฐานตามแบบ อบต.กำหนด | ๕๐๐,๐๐๐ | ๕๐๐,๐๐๐ | ๕๐๐,๐๐๐ | ๕๐๐,๐๐๐ | ๕๐๐,๐๐๐ | ถนนได้รับการพัฒนาให้ได้มาตรฐานตามเป้าหมายโครงการ | ประชาชนได้รับความสะดวกในการคมนาคม | แผนพัฒนาหมู่บ้าน หมู่ที่๑ | กองช่าง |
| ๔๕ | โครงการปรับปรุงถนนดินสายบ้านกุดสำโรง (บุงกะตัน) – ฝายลำโพงบ้านกุดสำโรง หมู่ที่ ๖ตำบลศรีฐาน อำเภอป่าติ้ว จังหวัดยโสธร | เพื่อให้มีเส้นทางคมนาคมที่สะดวกได้มาตรฐาน | กว้าง ๕ เมตร ยาว ๔๗๕ เมตร สูงเฉลี่ยจากถนนดินเดิม๑.๑๐ เมตรตามแบบ อบต.กำหนด | ๓๘๕,๐๐๐ | - | - | - | - | ถนนได้รับการพัฒนาให้ได้มาตรฐานตามเป้าหมายโครงการ | ประชาชนได้รับความสะดวกในการคมนาคม | แผนพัฒนาหมู่บ้าน กุดสำโรง หมู่ที่๖ | กองช่าง |
| รวม ๔๕ โครงการ | | | | ๒๒,๘๒๒,๐๐๐ | ๒๑,๗๘๐,๐๐๐ | ๒๑,๑๘๐,๐๐๐ | ๒๑,๑๘๐,๐๐๐ | ๒๑,๑๘๐,๐๐๐ | | | | |

รายละเอียดโครงการพัฒนา
ที่นำมาจากแผนพัฒนาหมู่บ้านและแผนพัฒนาชุมชน
(พ.ศ.๒๕๖๖-๒๕๗๐)

องค์การบริหารส่วนตำบลศรีฐาน

- ก. ยุทธศาสตร์จังหวัดที่ ๓ ยกกระดับคุณภาพชีวิต เสริมสร้างความเข้มแข็งและความมั่นคงของครอบครัว ชุมชน และสังคม
ข. ยุทธศาสตร์การพัฒนาของ อปท. ในเขตจังหวัดที่ ๒ ส่งเสริมคุณภาพชีวิต วัฒนธรรมประเพณีการค้าและการท่องเที่ยว
ยุทธศาสตร์การพัฒนาของ อบต.ศรีฐานที่ ๓ สังคมอยู่เย็นเป็นสุข

| ที่ | โครงการ | วัตถุประสงค์ | เป้าหมาย (ผลผลิตของ โครงการ) | งบประมาณ | | | | | ตัวชี้วัด (KPI) | ผลที่คาดว่าจะ ได้รับ | ที่มาของ โครงการ | หน่วยงาน รับผิดชอบหลัก |
|---------------|--|--|---|---------------|---------------|---------------|---------------|---------------|--|---|--|---------------------------|
| | | | | ๒๕๖๖ (บาท) | ๒๕๖๗ (บาท) | ๒๕๖๘ (บาท) | ๒๕๖๙ (บาท) | ๒๕๗๐ (บาท) | | | | |
| ๑ | โครงการอบรมรณรงค์ป้องกัน ปราบปรามยาเสพติด | เพื่อให้เยาวชน/ ประชาชนมีความรู้ และร่วมป้องกันการ แพร่ระบาดของยา เสพติด | เยาวชน/ ประชาชน หมู่ที่ ๑-๙ | ๓๐,๐๐๐ | ๓๐,๐๐๐ | ๓๐,๐๐๐ | ๓๐,๐๐๐ | ๓๐,๐๐๐ | การเกิด อาชญากรรม และปัญหา ยาเสพติดเป็น ๐ | ปัญหา อาชญากรรม น้อยลงและ การระบาดของ ยาเสพติด ลดลง | แผนพัฒนา หมู่บ้าน หมู่ที่ ๑,๒,๓,๔,๕, ๖,๗,๘,๙ | กอง สาธารณสุข |
| ๒ | โครงการฝึกอบรมการป้องกัน และระงับอัคคีภัย | ๑) เพื่อฝึกอบรม การป้องกันและ ระงับอัคคีภัย ให้กับประชาชน และบุคลากรของ อบต. ๒) เพื่อให้ ประชาชนมีความรู้ และมีทักษะ สามารถป้องกัน และระงับอัคคีภัย ได้ | ประชาชนตำบล ศรีฐาน และ บุคลากรของ อบต. | ๓๐,๐๐๐ | ๓๐,๐๐๐ | ๓๐,๐๐๐ | ๓๐,๐๐๐ | ๓๐,๐๐๐ | การเกิด อัคคีภัยเป็น ๐ | ประชาชนและ บุคลากรของ อบต. มีความรู้ และทักษะ สามารถ ป้องกันและ ระงับอัคคีภัย ที่เกิดขึ้นได้ | แผนพัฒนา หมู่บ้าน หมู่ที่ ๑,๒,๓,๔,๕, ๖,๗,๘,๙ | สำนักปลัด |
| รวม ๒ โครงการ | | | | ๖๐,๐๐๐ | ๖๐,๐๐๐ | ๖๐,๐๐๐ | ๖๐,๐๐๐ | ๖๐,๐๐๐ | | | | |

รายละเอียดโครงการพัฒนา
ที่นำมาจากแผนพัฒนาหมู่บ้านและแผนพัฒนาชุมชน
(พ.ศ.๒๕๖๖-๒๕๗๐)

องค์การบริหารส่วนตำบลศรีฐาน

- ก. ยุทธศาสตร์จังหวัดที่ ๓ ยกระดับคุณภาพชีวิต เสริมสร้างความเข้มแข็งและความมั่นคงของครอบครัว ชุมชน และสังคม
ข. ยุทธศาสตร์การพัฒนาของ อปท. ในเขตจังหวัดที่ ๑ ส่งเสริมภาคการเกษตร การพัฒนาแหล่งน้ำและโครงสร้างพื้นฐาน ให้ได้มาตรฐาน
ยุทธศาสตร์การพัฒนาของ อบต.ศรีฐานที่ ๔ การบริหารจัดการและอนุรักษ์ทรัพยากรธรรมชาติ

| ที่ | โครงการ | วัตถุประสงค์ | เป้าหมาย (ผลผลิตของ โครงการ) | งบประมาณ | | | | | ตัวชี้วัด (KPI) | ผลที่คาดว่าจะ ได้รับ | ที่มาของ โครงการ | หน่วยงาน รับผิดชอบหลัก |
|---------------|---|--|--|---------------|---------------|---------------|---------------|---------------|--|--|--|---------------------------|
| | | | | ๒๕๖๖ (บาท) | ๒๕๖๗ (บาท) | ๒๕๖๘ (บาท) | ๒๕๖๙ (บาท) | ๒๕๗๐ (บาท) | | | | |
| ๑ | โครงการจัดฝึกอบรมให้ความรู้ เกษตรกร กลุ่มอาชีพ และ นักเรียนในตำบล เพื่อส่งเสริม การพัฒนาพลังงานทดแทน และการประหยัดพลังงาน | เพื่อให้ประชาชน ทราบถึงการใช พลังงานทดแทน และการประหยัด พลังงานใน ชีวิตประจำวัน | ประชาชน ภายในตำบล ศรีฐาน | ๓๐,๐๐๐ | ๓๐,๐๐๐ | ๓๐,๐๐๐ | ๓๐,๐๐๐ | ๓๐,๐๐๐ | ร้อยละ ๘๐ ของประชาชน พึงพอใจ | มีการพัฒนา พลังงาน ทดแทนและ การประหยัด พลังงาน | แผนพัฒนา หมู่บ้าน หมู่ที่ ๑,๒,๓,๔,๕, ๖,๗,๘,๙ | สำนักปลัด |
| ๒ | โครงการก่อสร้างประปา บาดาลระบบโซล่าเซลล์ พลังงานแสงอาทิตย์หมู่ที่ ๑-๙ | เพื่อให้มีน้ำเพื่อ การ เกษตรอย่าง เพียงพอและทันสมัย | ภายในตำบล ศรีฐาน | ๙๐๐,๐๐๐ | ๙๐๐,๐๐๐ | ๙๐๐,๐๐๐ | ๙๐๐,๐๐๐ | ๙๐๐,๐๐๐ | ร้อยละ ๘๐ ของเกษตรกร พึงพอใจ | เกษตรกรมี ต้นทุนในการ ผลิตลดลง | แผนพัฒนา หมู่บ้าน หมู่ที่ ๑,๒,๓,๔,๕, ๖,๗,๘,๙ | สำนักปลัด |
| ๓ | โครงการกำจัดฝักตบขวาและ วัชพืชในแหล่งน้ำสาธารณะ ภายในตำบลศรีฐาน | เพื่อแก้ไขปัญหา น้ำเสียที่เกิดจาก ฝักตบขวาและ วัชพืชที่ขึ้นขวาง ทางระบายน้ำ | แหล่งน้ำ สาธารณะ ภายในตำบล ศรีฐาน | ๓๐๐,๐๐๐ | ๓๐๐,๐๐๐ | ๓๐๐,๐๐๐ | ๓๐๐,๐๐๐ | ๓๐๐,๐๐๐ | จำนวนแหล่ง น้ำได้รับการ พัฒนาเพิ่มขึ้น | มีแหล่งน้ำที่ สะอาดและ ประชาชนได้ ใช้ในการ อุปโภคและทำ การเกษตร | แผนพัฒนา หมู่บ้าน หมู่ที่ ๑,๒,๓,๔,๕, ๖,๗,๘,๙ | กองช่าง |
| รวม ๓ โครงการ | | | | ๑,๒๓๐,๐๐๐ | ๑,๒๓๐,๐๐๐ | ๑,๒๓๐,๐๐๐ | ๑,๒๓๐,๐๐๐ | ๑,๒๓๐,๐๐๐ | | | | |

รายละเอียดโครงการพัฒนา
ที่นำมาจากแผนพัฒนาหมู่บ้านและแผนพัฒนาชุมชน
(พ.ศ.๒๕๖๖-๒๕๗๐)
องค์การบริหารส่วนตำบลศรีฐาน

แบบ ผ.๐๒/๑

- ก. ยุทธศาสตร์จังหวัดที่ ๒ ส่งเสริมภูมิปัญญาท้องถิ่น วัฒนธรรมประเพณีและการค้าการท่องเที่ยว
- ข. ยุทธศาสตร์การพัฒนาของ อปท. ในเขตจังหวัดที่ ๒ ส่งเสริมคุณภาพชีวิต วัฒนธรรมประเพณีการค้าและการท่องเที่ยว
- ยุทธศาสตร์การพัฒนาของ อบต.ศรีฐาน ที่ ๖ การอนุรักษ์วัฒนธรรมจารีตประเพณี และภูมิปัญญาท้องถิ่น

| ที่ | โครงการ | วัตถุประสงค์ | เป้าหมาย (ผลผลิตของ โครงการ) | งบประมาณ | | | | | ตัวชี้วัด (KPI) | ผลที่คาดว่าจะ ได้รับ | ที่มาของ โครงการ | หน่วยงาน รับผิดชอบหลัก |
|-----|--|--|--|---------------|---------------|---------------|---------------|---------------|--|---|--|---------------------------|
| | | | | ๒๕๖๖ (บาท) | ๒๕๖๗ (บาท) | ๒๕๖๘ (บาท) | ๒๕๖๙ (บาท) | ๒๕๗๐ (บาท) | | | | |
| ๑ | อุดหนุนโครงการจัดงาน ประเพณีลอยกระทง | ๑. เพื่อส่งเสริม วัฒนธรรม ประเพณี ๒. สร้างความ สามัคคี | ประชาชนทุก หมู่บ้านในเขต ตำบลศรีฐาน | ๓๐,๐๐๐ | ๓๐,๐๐๐ | ๓๐,๐๐๐ | ๓๐,๐๐๐ | ๓๐,๐๐๐ | จำนวน ประชาชนที่ เข้าร่วม โครงการ | ประชาชนมี ส่วนร่วมใน การอนุรักษ์ วัฒนธรรม | แผนพัฒนา หมู่บ้าน หมู่ที่ ๑,๒,๓,๔,๕, ๖,๗,๘,๙ | กอง การศึกษาฯ |
| ๒ | อุดหนุนโครงการประเพณี เลี้ยงลิง | ๑. เพื่อส่งเสริม วัฒนธรรม ประเพณี ๒. สร้างความ สามัคคี | ประชาชนบ้าน เตาไห หมู่ที่ ๕ และหมู่ที่ ๗ | ๒๐,๐๐๐ | ๒๐,๐๐๐ | ๒๐,๐๐๐ | ๒๐,๐๐๐ | ๒๐,๐๐๐ | จำนวน ประชาชนที่ เข้าร่วม โครงการ | ประชาชนมี ส่วนร่วมใน การอนุรักษ์ วัฒนธรรม | แผนพัฒนา หมู่บ้าน หมู่ที่๕,๗ | กอง การศึกษาฯ |
| ๓ | อุดหนุนโครงการจัดงาน ประเพณีบุญบั้งไฟบ้าน ศรีฐาน | ๑. เพื่อส่งเสริม วัฒนธรรม ประเพณีบุญบั้งไฟ ให้คงอยู่สืบไป ๒. สร้างความ สามัคคีให้เกิด ขึ้นกับประชาชน | ประชาชนบ้าน ศรีฐานหมู่ที่ ๑,๒,๓,๔,๘,๙ | ๑๕๐,๐๐๐ | ๑๕๐,๐๐๐ | ๑๕๐,๐๐๐ | ๑๕๐,๐๐๐ | ๑๕๐,๐๐๐ | จำนวน ประชาชนที่ เข้าร่วม โครงการ | ประชาชน มี ส่วนร่วมใน การอนุรักษ์ วัฒนธรรม | แผนพัฒนา หมู่บ้าน หมู่ ที่๑,๒,๓,๔, ๘,๙ | กอง การศึกษาฯ |

| ที่ | โครงการ | วัตถุประสงค์ | เป้าหมาย (ผลผลิตของ โครงการ) | งบประมาณ | | | | | ตัวชี้วัด (KPI) | ผลที่คาดว่าจะได้รับ | ที่มาของ โครงการ | หน่วยงาน รับผิดชอบหลัก |
|--------------------|---|--|------------------------------------|---------------|---------------|---------------|---------------|---------------|--|---|------------------------------------|---------------------------|
| | | | | ๒๕๖๖ (บาท) | ๒๕๖๗ (บาท) | ๒๕๖๘ (บาท) | ๒๕๖๙ (บาท) | ๒๕๗๐ (บาท) | | | | |
| ๔ | อุดหนุนโครงการจัดงาน ประเพณีบุญบั้งไฟบ้านเตาไห | ๑. เพื่อส่งเสริม วัฒนธรรม ประเพณีบุญบั้งไฟ ให้คงอยู่สืบไป ๒. สร้างความ สามัคคีให้เกิด ขึ้นกับประชาชน | ประชาชนบ้าน เตาไหหมู่ที่ ๕,๗ | ๕๐,๐๐๐ | ๕๐,๐๐๐ | ๕๐,๐๐๐ | ๕๐,๐๐๐ | ๕๐,๐๐๐ | จำนวน ประชาชนที่ เข้าร่วม โครงการ | ประชาชน มี ส่วนร่วมใน การอนุรักษ์ วัฒนธรรม | แผนพัฒนา หมู่บ้าน หมู่ที่๕,๗ | กอง การศึกษาฯ |
| รวมจำนวน ๔ โครงการ | | | | ๒๕๐,๐๐๐ | ๒๕๐,๐๐๐ | ๒๕๐,๐๐๐ | ๒๕๐,๐๐๐ | ๒๕๐,๐๐๐ | | | | |

รายละเอียดโครงการพัฒนา
ที่นำมาจากแผนพัฒนาหมู่บ้านและแผนพัฒนาชุมชน
(พ.ศ.๒๕๖๖-๒๕๗๐)

แบบ ผ.๐๒/๑

องค์การบริหารส่วนตำบลศรีฐาน

- ก. ยุทธศาสตร์จังหวัดที่ ๓ ยกระดับคุณภาพชีวิต เสริมสร้างความเข้มแข็งและความมั่นคงของครอบครัว ชุมชน และสังคม
- ข. ยุทธศาสตร์การพัฒนาของ อปท. ในเขตจังหวัดที่ ๒ ส่งเสริมคุณภาพชีวิต วัฒนธรรมประเพณีการค้าและการท่องเที่ยว และ ที่ ๓ การบริหารองค์กรปกครองส่วนท้องถิ่นและสถานศึกษาสู่ความเป็นเลิศ
- ยุทธศาสตร์การพัฒนาของ อบต.ศรีฐานที่ ๗ การบริหารจัดการองค์กรปกครองส่วนท้องถิ่น

| ที่ | โครงการ | วัตถุประสงค์ | เป้าหมาย (ผลผลิตของ โครงการ) | งบประมาณ | | | | | ตัวชี้วัด (KPI) | ผลที่คาดว่าจะ ได้รับ | ที่มาของ โครงการ | หน่วยงาน รับผิดชอบหลัก |
|--------------------|--|--|---|---------------|---------------|---------------|---------------|---------------|--|---|--|---------------------------|
| | | | | ๒๕๖๖ (บาท) | ๒๕๖๗ (บาท) | ๒๕๖๘ (บาท) | ๒๕๖๙ (บาท) | ๒๕๗๐ (บาท) | | | | |
| ๑ | โครงการอบต.เคลื่อนที่พบ ประชาชน | เพื่อรับทราบ ข้อมูลปัญหาความ เดือดร้อนของ ประชาชน | หมู่ที่ ๑-๙ | ๑๕,๐๐๐ | ๑๕,๐๐๐ | ๑๕,๐๐๐ | ๑๕,๐๐๐ | ๑๕,๐๐๐ | ร้อยละ ๘๐ ของประชาชน พึงพอใจ | ได้รับการ แก้ไขปัญหาได้ ตรงจุด | แผนพัฒนา หมู่บ้าน หมู่ที่ ๑,๒,๓,๔,๕, ๖,๗,๘,๙ | สำนักปลัด |
| ๒ | โครงการจัดเก็บภาษีนอกพื้นที่ | เพื่อบริการ ประชาชนและ จัดเก็บภาษีมี ประสิทธิภาพ | ประชาชนที่มี ที่ดิน/กิจการที่ อยู่ในเขตตำบล ศรีฐาน | ๑๐,๐๐๐ | ๑๐,๐๐๐ | ๑๐,๐๐๐ | ๑๐,๐๐๐ | ๑๐,๐๐๐ | ร้อยละ ๘๐ ของประชาชน พึงพอใจ | สามารถ จัดเก็บภาษีได้ อย่างมี ประสิทธิภาพ | แผนพัฒนา หมู่บ้าน หมู่ที่ ๑,๒,๓,๔,๕, ๖,๗,๘,๙ | กองคลัง |
| ๓ | โครงการอบรมให้ความรู้ เกี่ยวกับกฎหมายใน ชีวิตประจำวันและกฎหมาย ท้องถิ่น | เพื่อให้ประชาชน และพนักงานของ อบต.มีความรู้ เกี่ยวกับกฎหมาย ในชีวิตประจำวัน และกฎหมาย ท้องถิ่น | ประชาชนและ พนักงาน อบต. ๘๐ คน | ๓๐,๐๐๐ | ๓๐,๐๐๐ | ๓๐,๐๐๐ | ๓๐,๐๐๐ | ๓๐,๐๐๐ | มีผู้เข้ารับการ อบรมไม่น้อย กว่าร้อยละ ๘๐ | ประชาชนและ พนักงานอบต. มีความรู้ เกี่ยวกับ กฎหมาย | แผนพัฒนา หมู่บ้าน หมู่ที่ ๑,๒,๓,๔,๕, ๖,๗,๘,๙ | สำนักปลัด |
| รวมจำนวน ๓ โครงการ | | | | ๕๕,๐๐๐ | ๕๕,๐๐๐ | ๕๕,๐๐๐ | ๕๕,๐๐๐ | ๕๕,๐๐๐ | | | | |

รายละเอียดโครงการพัฒนา
สำหรับโครงการที่เกินศักยภาพขององค์กร
ปกครองส่วนท้องถิ่นที่ใช้สำหรับการประสาน
แผนพัฒนาท้องถิ่น
(แบบ ผ. ๐๒/๒)

รายละเอียดโครงการพัฒนา
แผนพัฒนาท้องถิ่น (พ.ศ.๒๕๖๖-๒๕๗๐)

แบบ ผ.๐๒/๒

สำหรับ โครงการที่เกินศักยภาพขององค์กรปกครองส่วนท้องถิ่นใช้สำหรับการประสานแผนพัฒนาท้องถิ่น
องค์การบริหารส่วนตำบลศรีฐาน

ก. ยุทธศาสตร์จังหวัดที่ ๓ ยกระดับคุณภาพชีวิต เสริมสร้างความเข้มแข็ง ของครอบครัวและชุมชนและสังคม

ข. ยุทธศาสตร์การพัฒนาของ อปท.ที่ ๑ ส่งเสริมภาคการเกษตร การพัฒนาแหล่งน้ำและโครงสร้างพื้นฐานให้ได้มาตรฐาน และที่ ๒ ส่งเสริมคุณภาพชีวิตวัฒนธรรมประเพณีการค้าและการท่องเที่ยว

๑.ยุทธศาสตร์การพัฒนาส่งเสริมคุณภาพชีวิตและเสริมสร้างเศรษฐกิจฐานราก

๑.๑ แผนงานการเกษตร

| ที่ | โครงการ | วัตถุประสงค์ | เป้าหมาย (ผลผลิตของ โครงการ) | งบประมาณ | | | | | ตัวชี้วัด (KPI) | ผลที่คาดว่าจะได้รับ | หน่วยงาน รับผิดชอบหลัก |
|-----|---|--|---|---------------|---------------|---------------|---------------|---------------|----------------------------|--------------------------|---------------------------|
| | | | | ๒๕๖๖ (บาท) | ๒๕๖๗ (บาท) | ๒๕๖๘ (บาท) | ๒๕๖๙ (บาท) | ๒๕๗๐ (บาท) | | | |
| ๑ | ก่อสร้างสถานีสูบน้ำด้วยไฟฟ้าภายในตำบลศรีฐาน | เกษตรกรมีน้ำใช้ในการเกษตรที่เพียงพอไม่ต้องรอน้ำฝนอย่างเดียวคุณภาพและขยายพันธุ์ | ๑.บ้านศรีฐาน หมู่ที่ ๘ ๒.บ้านเตาไห หมู่ที่ ๕ ๓.บ้านกุดสำโรง หมู่ที่ ๖ ๔.บ้านศรีฐาน หมู่ที่ ๓ | ๒๐,๐๐๐,๐๐๐ | ๒๐,๐๐๐,๐๐๐ | ๒๐,๐๐๐,๐๐๐ | ๒๐,๐๐๐,๐๐๐ | ๒๐,๐๐๐,๐๐๐ | มีสถานีสูบน้ำเพิ่มขึ้น | เกษตรกรมีน้ำในการทำเกษตร | อบต.ศรีฐาน (กองช่าง) |
| ๒ | ก่อสร้างระบบบำบัดระบบโซลาร์เซลล์พลังงานแสงอาทิตย์ หมู่ที่ ๑ - หมู่ที่ ๙ | เพื่อช่วยให้ประชาชนได้ใช้พลังงานจากโซลาร์เซลล์ซึ่งเป็นพลังงานสะอาดเป็นมิตรกับโลกและช่วยประหยัดค่าใช้จ่าย | หมู่ที่ ๑,๒,๓,๔, ๕,๖,๗,๘,๙ ตำบลศรีฐาน | ๔๕,๐๐๐,๐๐๐ | ๔๕,๐๐๐,๐๐๐ | ๔๕,๐๐๐,๐๐๐ | ๔๕,๐๐๐,๐๐๐ | ๔๕,๐๐๐,๐๐๐ | ร้อยละ๘๐ ของประชาชนพึงพอใจ | เกษตรกรมีน้ำในการทำเกษตร | อบต.ศรีฐาน (กองช่าง) |

รายละเอียดโครงการพัฒนา
แผนพัฒนาท้องถิ่น (พ.ศ.๒๕๖๖-๒๕๗๐)

แบบ ผ.๐๒/๒

สำหรับ โครงการที่เกี่วข้องกับขององค์กรปกครองส่วนท้องถิ่นใช้สำหรับการประสานแผนพัฒนาท้องถิ่น
องค์การบริหารส่วนตำบลศรีฐาน

ก. ยุทธศาสตร์จังหวัดที่ ๓ ยกระดับคุณภาพชีวิต เสริมสร้างความเข้มแข็ง ของครอบครัวและชุมชนและสังคม

ข. ยุทธศาสตร์การพัฒนาของ อปท.ที่ ๑ ส่งเสริมภาคการเกษตร การพัฒนาแหล่งน้ำและโครงสร้างพื้นฐานให้ได้มาตรฐาน และที่ ๒ ส่งเสริมคุณภาพชีวิตวัฒนธรรมประเพณีการค้าและการท่องเที่ยว

๑.ยุทธศาสตร์การพัฒนาส่งเสริมคุณภาพชีวิตและเสริมสร้างเศรษฐกิจฐานราก

๑.๑ แผนงานการเกษตร

| ที่ | โครงการ | วัตถุประสงค์ | เป้าหมาย (ผลผลิตของ โครงการ) | งบประมาณ | | | | | ตัวชี้วัด (KPI) | ผลที่คาดว่าจะได้รับ | หน่วยงาน รับผิดชอบหลัก |
|-----|--|--|--|---------------|---------------|---------------|---------------|---------------|--|-----------------------------|---------------------------|
| | | | | ๒๕๖๖ (บาท) | ๒๕๖๗ (บาท) | ๒๕๖๘ (บาท) | ๒๕๖๙ (บาท) | ๒๕๗๐ (บาท) | | | |
| ๓ | ขุดลอกลำโพงเชื่อมระหว่าง ต.เหล่าไฮ และ ต.เชียงเพ็ง | เกษตรกรมีน้ำใช้ในการเกษตรที่เพียงพอไม่ต้องรอน้ำฝนอย่างเดียวคุณภาพและขยายพันธุ์ | ขุดลอกลำโพงตามแบบมาตรฐาน | ๒๐,๐๐๐,๐๐๐ | ๒๐,๐๐๐,๐๐๐ | ๒๐,๐๐๐,๐๐๐ | ๒๐,๐๐๐,๐๐๐ | ๒๐,๐๐๐,๐๐๐ | ขุดลอกลำโพงเพิ่มขึ้น | เกษตรกรมีน้ำในการทำกรเกษตร | อบต.ศรีฐาน (กองช่าง) |
| ๔ | ปรับปรุงซ่อมแซมสถานีสูบน้ำด้วยไฟฟ้าต.ศรีฐาน อ.ป่าดัว จ.ยโสธร | เกษตรกรมีน้ำใช้ในการทำการเกษตรที่เพียงพอ | ๑.สถานีสูบน้ำทำท่อยหมู่ที่ ๑ ๒.สถานีสูบน้ำเตาไ ๑ และสถานีสูบน้ำเตาไ ๒ | ๗,๕๐๐,๐๐๐ | ๗,๕๐๐,๐๐๐ | ๗,๕๐๐,๐๐๐ | ๗,๕๐๐,๐๐๐ | ๗,๕๐๐,๐๐๐ | ปรับปรุงซ่อมแซมสถานีสูบน้ำด้วยไฟฟ้าเพิ่มขึ้น | เกษตรกรมีน้ำใช้อย่างเพียงพอ | อบต.ศรีฐาน (กองช่าง) |

รายละเอียดโครงการพัฒนา
แผนพัฒนาท้องถิ่น (พ.ศ.๒๕๖๖-๒๕๗๐)

แบบ ผ.๐๒/๒

สำหรับ โครงการที่เกี่วข้องภาพขององค์กรปกครองส่วนท้องถิ่นใช้สำหรับการประสานแผนพัฒนาท้องถิ่น
องค์การบริหารส่วนตำบลศรีฐาน

ก. ยุทธศาสตร์จังหวัดที่ ๓ ยกระดับคุณภาพชีวิต เสริมสร้างความเข้มแข็ง ของครอบครัวและชุมชนและสังคม

ข. ยุทธศาสตร์การพัฒนาของ อปท.ที่ ๑ ส่งเสริมภาคการเกษตร การพัฒนาแหล่งน้ำและโครงสร้างพื้นฐานให้ได้มาตรฐาน และที่ ๒ ส่งเสริมคุณภาพชีวิตวัฒนธรรมประเพณีการค้าและการท่องเที่ยว

๑.ยุทธศาสตร์การพัฒนาส่งเสริมคุณภาพชีวิตและเสริมสร้างเศรษฐกิจฐานราก

๑.๑ แผนงานการเกษตร

| ที่ | โครงการ | วัตถุประสงค์ | เป้าหมาย (ผลผลิตของ โครงการ) | งบประมาณ | | | | | ตัวชี้วัด (KPI) | ผลที่คาดว่าจะได้รับ | หน่วยงาน รับผิดชอบหลัก |
|-----|---|--|---|---------------|---------------|---------------|---------------|---------------|--|---------------------------------|-----------------------------|
| | | | | ๒๕๖๖ (บาท) | ๒๕๖๗ (บาท) | ๒๕๖๘ (บาท) | ๒๕๖๙ (บาท) | ๒๕๗๐ (บาท) | | | |
| ๕ | ก่อสร้างฝายกั้นน้ำ และก่อสร้างทางน้ำ ล้นและซ่อมแซม เสริมฝาคอนกรีต ภายในตำบล | เกษตรกรมีน้ำใช้ ในการทำกร เกษตรที่เพียงพอ | ก่อสร้างฝายกั้น น้ำ/ซ่อม ตาม แบบมาตรฐาน ของชลประทาน/ อบต. | ๑๖,๐๐๐,๐๐๐ | ๑๖,๐๐๐,๐๐๐ | ๑๖,๐๐๐,๐๐๐ | ๑๖,๐๐๐,๐๐๐ | ๑๖,๐๐๐,๐๐๐ | ฝายกั้นน้ำ เพิ่มขึ้น | เกษตรกรมีน้ำ ใช้อย่างเพียงพอ | อบต. ศรีฐาน (กองช่าง) |
| ๖ | ปรับปรุงซ่อมแซม แพสูบน้ำสถานีสูบ น้ำด้วยไฟฟ้า ต. ศรีฐาน อ.ป่าดัว จ.ยโสธร | เกษตรกรมีน้ำใช้ ในการทำ การเกษตรที่ เพียงพอ | ๑.สถานีสูบน้ำทำ ทอยหมู่ที่ ๑ ๒.สถานีสูบน้ำ เตาไ ๑ และ สถานีสูบน้ำเตา ไ ๒ | ๑,๐๐๐,๐๐๐ | ๑,๐๐๐,๐๐๐ | ๑,๐๐๐,๐๐๐ | ๑,๐๐๐,๐๐๐ | ๑,๐๐๐,๐๐๐ | ปรับปรุง ซ่อมแซมแพ สูบน้ำสถานี สูบน้ำด้วย ไฟฟ้าเพิ่มขึ้น | เกษตรกรมีน้ำ ใช้อย่างเพียงพอ | อบต. ศรีฐาน (กองช่าง) |

รายละเอียดโครงการพัฒนา
แผนพัฒนาท้องถิ่น (พ.ศ.๒๕๖๖-๒๕๗๐)

แบบ ผ.๐๒/๒

สำหรับ โครงการที่เกินศักยภาพขององค์กรปกครองส่วนท้องถิ่นใช้สำหรับการประสานแผนพัฒนาท้องถิ่น
องค์การบริหารส่วนตำบลศรีฐาน

ก. ยุทธศาสตร์จังหวัดที่ ๓ ยกระดับคุณภาพชีวิต เสริมสร้างความเข้มแข็ง ของครอบครัวและชุมชนและสังคม

ข. ยุทธศาสตร์การพัฒนาของ อปท.ที่ ๑ ส่งเสริมภาคการเกษตร การพัฒนาแหล่งน้ำและโครงสร้างพื้นฐานให้ได้มาตรฐาน และที่ ๒ ส่งเสริมคุณภาพชีวิตวัฒนธรรมประเพณีการค้าและการท่องเที่ยว

๑.ยุทธศาสตร์การพัฒนาส่งเสริมคุณภาพชีวิตและเสริมสร้างเศรษฐกิจฐานราก

๑.๑ แผนงานการเกษตร

| ที่ | โครงการ | วัตถุประสงค์ | เป้าหมาย (ผลผลิตของโครงการ) | งบประมาณ | | | | | ตัวชี้วัด (KPI) | ผลที่คาดว่าจะได้รับ | หน่วยงาน รับผิดชอบหลัก |
|-----|---|--|---|---------------|---------------|---------------|---------------|---------------|---------------------|----------------------------------|-----------------------------|
| | | | | ๒๕๖๖ (บาท) | ๒๕๖๗ (บาท) | ๒๕๖๘ (บาท) | ๒๕๖๙ (บาท) | ๒๕๗๐ (บาท) | | | |
| ๗ | โครงการ ขุดลอกแหล่ง น้ำสาธารณะ ภายในตำบล | เกษตรกรรมน้ำ ใช้ในการทำ การเกษตรที่ เพียงพอ | ๑. ขุดลอกหนองบ่อเสียว ๒. ขุดลอกหนองกุดหวาย ๓. ขุดลอกหนองอ้อมแก้ว ๔. ขุดลอกร่องบ้านเตื่อ ๕. ขุดลอกหนองข้าวเก้ ๖. ขุดหนองหนองหลวง ๗. ขุดลอกหนองหญ้าแพรก ๘. ขุดลอกบ่อโจโก้ ๙. ขุดลอกหนองเลิงเปลือย ๑๐. ขุดลอกลำห้วยถ่ม ๑๑. ขุดลอกหนองหัววัว ๑๒. ขุดลอกหนองนา ๑๓. ขุดลอกหนองหมี ๑๔. ขุดลอกหนองสะพัง ๑๕. ขุดลอกหนองแสง ๑๖. ขุดลอกหนองกันหลี ๑๗. ขุดลอกหนองแคน ๑๘. ขุดลอกเปิดทางน้ำลำโพง ๑๙. ขุดลอกหนองเหมบ ๒๐. ขุดลอกลำโพงน้อย ๒๑. ขุดลอกลำโพงกลาง ๒๒. ขุดลอกลำโพงหวาย -ต่อ- | ๙๐,๐๐๐,๐๐๐ | ๙๐,๐๐๐,๐๐๐ | ๙๐,๐๐๐,๐๐๐ | ๙๐,๐๐๐,๐๐๐ | ๙๐,๐๐๐,๐๐๐ | ขุดลอก เพิ่มขึ้น | เกษตรกรรมน้ำ ใช้เพียงพอ พอ | อบต. ศรีฐาน (กองช่าง) |

รายละเอียดโครงการพัฒนา
แผนพัฒนาท้องถิ่น (พ.ศ.๒๕๖๖-๒๕๗๐)

แบบ ผ.๐๒/๒

สำหรับ โครงการที่เกินศักยภาพขององค์กรปกครองส่วนท้องถิ่นใช้สำหรับการประสานแผนพัฒนาท้องถิ่น
องค์การบริหารส่วนตำบลศรีฐาน

ก. ยุทธศาสตร์จังหวัดที่ ๓ ยกระดับคุณภาพชีวิต เสริมสร้างความเข้มแข็ง ของครอบครัวและชุมชนและสังคม

ข. ยุทธศาสตร์การพัฒนาของ อปท.ที่ ๑ ส่งเสริมภาคการเกษตร การพัฒนาแหล่งน้ำและโครงสร้างพื้นฐานให้ได้มาตรฐาน และที่ ๒ ส่งเสริมคุณภาพชีวิตวัฒนธรรมประเพณีการค้าและการท่องเที่ยว

๑.ยุทธศาสตร์การพัฒนาส่งเสริมคุณภาพชีวิตและเสริมสร้างเศรษฐกิจฐานราก

๑.๑ แผนงานการเกษตร

| ที่ | โครงการ | วัตถุประสงค์ | เป้าหมาย (ผลผลิตของโครงการ) | งบประมาณ | | | | | ตัวชี้วัด (KPI) | ผลที่คาดว่าจะได้รับ | หน่วยงาน รับผิดชอบหลัก |
|---------------|---|--|---|---------------|---------------|---------------|---------------|---------------|---------------------|---------------------------------|-----------------------------|
| | | | | ๒๕๖๖ (บาท) | ๒๕๖๗ (บาท) | ๒๕๖๘ (บาท) | ๒๕๖๙ (บาท) | ๒๕๗๐ (บาท) | | | |
| | โครงการ ขุดลอกแหล่ง น้ำสาธารณะ ภายในตำบล | เกษตรกรรมน้ำ ใช้ในการทำ การเกษตรที่ เพียงพอ | ๒๓. ขุดลอกหนองบัวใหญ่ ๒๔.หนองประปา ม.๓,๙ ๒๕.หนองนาพ้อธาตุ ๒๖.หนองบึงกระด้น ๒๗.หนองนาพ้อโชค ๒๘.หนองข้างฮักคุณ ๒๙.หนองหน้าทศ ๑ ๓๐.หนองหน้าทศ ๒ ๓๑.หนองหน้าทศ ๓. ๓๒.หนองบักแซว ๓๓.หนองหัววัดนอก ๓๔.หนองหัววัดใน | ๙๐,๐๐๐,๐๐๐ | ๙๐,๐๐๐,๐๐๐ | ๙๐,๐๐๐,๐๐๐ | ๙๐,๐๐๐,๐๐๐ | ๙๐,๐๐๐,๐๐๐ | ขุดลอก เพิ่มขึ้น | เกษตรกรรมน้ำ ใช้อย่างเพียงพอ | อบต. ศรีฐาน (กองช่าง) |
| รวม ๗ โครงการ | | | | ๑๙๙,๕๐๐,๐๐๐ | ๑๙๙,๕๐๐,๐๐๐ | ๑๙๙,๕๐๐,๐๐๐ | ๑๙๙,๕๐๐,๐๐๐ | ๑๙๙,๕๐๐,๐๐๐ | | | |

รายละเอียดโครงการพัฒนา

แผนพัฒนาท้องถิ่น (พ.ศ.๒๕๖๖-๒๕๗๐)

แบบ ผ.๐๒/๒

สำหรับ โครงการที่เกินศักยภาพขององค์กรปกครองส่วนท้องถิ่นใช้สำหรับการประสานแผนพัฒนาท้องถิ่น

องค์การบริหารส่วนตำบลศรีฐาน

ก. ยุทธศาสตร์จังหวัดที่ ๓ ยกระดับคุณภาพชีวิต เสริมสร้างความเข้มแข็ง ของครอบครัวและชุมชนและสังคม

ข. ยุทธศาสตร์การพัฒนาของ อปท.ที่ ๑ ส่งเสริมภาคการเกษตร การพัฒนาแหล่งน้ำและโครงสร้างพื้นฐานให้ได้มาตรฐาน

๒.ยุทธศาสตร์การพัฒนาโครงสร้างพื้นฐาน

๒.๑ แผนงานเคหะและชุมชน

| ที่ | โครงการ | วัตถุประสงค์ | เป้าหมาย (ผลผลิตของ โครงการ) | งบประมาณ | | | | | ตัวชี้วัด (KPI) | ผลที่คาดว่าจะ ได้รับ | หน่วยงาน รับผิดชอบหลัก |
|-----|--|--|--|---------------|---------------|---------------|---------------|---------------|------------------------|--|-----------------------------|
| | | | | ๒๕๖๖ (บาท) | ๒๕๖๗ (บาท) | ๒๕๖๘ (บาท) | ๒๕๖๙ (บาท) | ๒๕๗๐ (บาท) | | | |
| ๑ | โครงการก่อสร้างถนน คสล.แบบมาตรฐาน สายบ้านศรีฐานหมู่ ๓ ถึงบ่อไ้โก้ | เพื่อให้ประชาชน ได้ใช้สัญจรไปมา และขนส่งผลผลิต ทางการเกษตร สะดวกขึ้น | ก่อสร้างถนน คสล. และกว้าง ๔ เมตร ยาว ๔,๐๐๐ เมตร หนา ๐.๑๕ เมตร ตามแบบมาตรฐาน อบต./อบจ. | ๑๕,๐๐๐,๐๐๐ | ๑๕,๐๐๐,๐๐๐ | ๑๕,๐๐๐,๐๐๐ | ๑๕,๐๐๐,๐๐๐ | ๑๕,๐๐๐,๐๐๐ | ถนน จำนวน ๑ เส้น | มีถนนที่ ประชาชน สามารถ สัญจรไป - มาได้สะดวก | อบต. ศรีฐาน (กองช่าง) |
| ๒ | โครงการก่อสร้างถนน ลาดยางแบบ มาตรฐานสายบ้าน ศรีฐานหมู่ที่ ๓ ถึงบ่อ ไ้โก้ | เพื่อให้ประชาชน ได้ใช้สัญจรไปมา และขนส่งผลผลิต ทางการเกษตร สะดวกขึ้น | ก่อสร้าง ถนนลาดยางและ กว้าง ๔ เมตร ยาว ๔,๐๐๐ เมตร หนา ๐.๐๕ เมตร ตาม แบบมาตรฐาน อบต./อบจ. | ๑๗,๐๐๐,๐๐๐ | ๑๗,๐๐๐,๐๐๐ | ๑๗,๐๐๐,๐๐๐ | ๑๗,๐๐๐,๐๐๐ | ๑๗,๐๐๐,๐๐๐ | ถนน จำนวน ๑ เส้น | มีถนนที่ ประชาชน สามารถ สัญจรไป - มาได้สะดวก | อบต. ศรีฐาน (กองช่าง) |

รายละเอียดโครงการพัฒนา
แผนพัฒนาท้องถิ่น (พ.ศ.๒๕๖๖-๒๕๗๐)

แบบ ผ.๐๒/๒

สำหรับ โครงการที่เกินศักยภาพขององค์กรปกครองส่วนท้องถิ่นใช้สำหรับการประสานแผนพัฒนาท้องถิ่น
องค์การบริหารส่วนตำบลศรีฐาน

- ก. ยุทธศาสตร์จังหวัดที่ ๓ ยกระดับคุณภาพชีวิต เสริมสร้างความเข้มแข็ง ของครอบครัวและชุมชนและสังคม
ข. ยุทธศาสตร์การพัฒนาของ อปท.ที่ ๑ ส่งเสริมภาคการเกษตร การพัฒนาแหล่งน้ำและโครงสร้างพื้นฐานให้ได้มาตรฐาน
๒.ยุทธศาสตร์การพัฒนาโครงสร้างพื้นฐาน

๒.๑ แผนงานเคหะและชุมชน

| ที่ | โครงการ | วัตถุประสงค์ | เป้าหมาย (ผลผลิตของ โครงการ) | งบประมาณ | | | | | ตัวชี้วัด (KPI) | ผลที่คาดว่าจะ ได้รับ | หน่วยงาน รับผิดชอบหลัก |
|-----|---|--|--|---------------|---------------|---------------|---------------|---------------|------------------------|--|-----------------------------|
| | | | | ๒๕๖๖ (บาท) | ๒๕๖๗ (บาท) | ๒๕๖๘ (บาท) | ๒๕๖๙ (บาท) | ๒๕๗๐ (บาท) | | | |
| ๑ | โครงการก่อสร้างถนน คสล.แบบมาตรฐาน สายบ้านศรีฐานหมู่ ๓ ถึงบ่อไ้ไ้ | เพื่อให้ประชาชน ได้ใช้สัญจรไปมา และขนส่งผลผลิต ทางการเกษตร สะดวกขึ้น | ก่อสร้างถนน คสล. และกว้าง ๔ เมตร ยาว ๔,๐๐๐ เมตร หนา ๐.๑๕ เมตร ตามแบบมาตรฐาน อบต./อบจ. | ๑๕,๐๐๐,๐๐๐ | ๑๕,๐๐๐,๐๐๐ | ๑๕,๐๐๐,๐๐๐ | ๑๕,๐๐๐,๐๐๐ | ๑๕,๐๐๐,๐๐๐ | ถนน จำนวน ๑ เส้น | มีถนนที่ ประชาชน สามารถ สัญจรไป - มาได้สะดวก | อบต. ศรีฐาน (กองช่าง) |
| ๒ | โครงการก่อสร้างถนน ลาดยางแบบ มาตรฐานสายบ้าน ศรีฐานหมู่ที่ ๓ ถึงบ่อ ไ้ไ้ | เพื่อให้ประชาชน ได้ใช้สัญจรไปมา และขนส่งผลผลิต ทางการเกษตร สะดวกขึ้น | ก่อสร้าง ถนนลาดยางและ กว้าง ๔ เมตร ยาว ๔,๐๐๐ เมตร หนา ๐.๑๕ เมตร ตาม แบบมาตรฐาน อบต./อบจ. | ๑๗,๐๐๐,๐๐๐ | ๑๗,๐๐๐,๐๐๐ | ๑๗,๐๐๐,๐๐๐ | ๑๗,๐๐๐,๐๐๐ | ๑๗,๐๐๐,๐๐๐ | ถนน จำนวน ๑ เส้น | มีถนนที่ ประชาชน สามารถ สัญจรไป - มาได้สะดวก | อบต. ศรีฐาน (กองช่าง) |

รายละเอียดโครงการพัฒนา
แผนพัฒนาท้องถิ่น (พ.ศ.๒๕๖๖-๒๕๗๐)

แบบ ผ.๐๒/๒

สำหรับ โครงการที่เกิดศักยภาพขององค์กรปกครองส่วนท้องถิ่นใช้สำหรับการประสานแผนพัฒนาท้องถิ่น
องค์การบริหารส่วนตำบลศรีฐาน

- ก. ยุทธศาสตร์จังหวัดที่ ๓ ยกระดับคุณภาพชีวิต เสริมสร้างความเข้มแข็ง ของครอบครัวและชุมชนและสังคม
ข. ยุทธศาสตร์การพัฒนาของ อปท.ที่ ๑ ส่งเสริมภาคการเกษตร การพัฒนาแหล่งน้ำและโครงสร้างพื้นฐานให้ได้มาตรฐาน
๒.ยุทธศาสตร์การพัฒนาโครงสร้างพื้นฐาน

๒.๑ แผนงานเคหะและชุมชน

| ที่ | โครงการ | วัตถุประสงค์ | เป้าหมาย (ผลผลิตของ โครงการ) | งบประมาณ | | | | | ตัวชี้วัด (KPI) | ผลที่คาดว่าจะ ได้รับ | หน่วยงาน รับผิดชอบหลัก |
|-----|--|---|---|---------------|---------------|---------------|---------------|---------------|----------------------------|---|---------------------------|
| | | | | ๒๕๖๖ (บาท) | ๒๕๖๗ (บาท) | ๒๕๖๘ (บาท) | ๒๕๖๙ (บาท) | ๒๕๗๐ (บาท) | | | |
| ๓ | โครงการก่อสร้างอาคารบังคับน้ำหนองเล็งเป็ลือ | ๑.เพื่อช่วยเหลือราษฎรที่ได้รับความเดือนร้อนเนื่องจากขาดแคลนน้ำทำการเกษตร ๒.เพื่อระบายน้ำในฤดูฝน ๓.ใช้คันคลองเป็นทางสัญจรส่งผลผลิตออกสู่ตลาด | ก่อสร้างอาคารบังคับน้ำหนองเล็งเป็ลือจำนวน ๒ จุดตามแบบกรมชลประทาน | ๕๐,๐๐๐,๐๐๐ | ๕๐,๐๐๐,๐๐๐ | ๕๐,๐๐๐,๐๐๐ | ๕๐,๐๐๐,๐๐๐ | ๕๐,๐๐๐,๐๐๐ | อาคารบังคับน้ำจำนวน ๒ แห่ง | สามารถป้องกันน้ำท่วมและสามารถกักเก็บน้ำไว้ใช้ตลอดทั้งปี | อบต.ศรีฐาน (กองช่าง) |
| ๔ | โครงการก่อสร้างถนนคสล.บ้านเตาไห -วังฟ้า-วังตะเข้ | เพื่อให้ประชาชนได้ใช้สัญจรไปมาและขนส่งผลผลิตทางการเกษตรสะดวกขึ้น | ก่อสร้างถนนคสล.ขนาดผิวจราจรกว้าง ๕.๐๐ ม. ยาว ๑,๐๐๐ ม. หนา ๐.๑๕ ม. รวมมีพื้นที่ไม่น้อยกว่า ๕,๐๐๐ ตร.ม. | ๒,๘๐๐,๐๐๐ | ๒,๘๐๐,๐๐๐ | ๒,๘๐๐,๐๐๐ | ๒,๘๐๐,๐๐๐ | ๒,๘๐๐,๐๐๐ | ถนน คสล.จำนวน ๑ เส้น | มีถนนที่ประชาชนสามารถสัญจรไป - มา ได้สะดวก | อบต.ศรีฐาน (กองช่าง) |

รายละเอียดโครงการพัฒนา
แผนพัฒนาท้องถิ่น (พ.ศ.๒๕๖๖-๒๕๗๐)

แบบ ผ.๐๒/๒

สำหรับ โครงการที่เกี่วข้องขององค์กรปกครองส่วนท้องถิ่นใช้สำหรับการประสานแผนพัฒนาท้องถิ่น
องค์การบริหารส่วนตำบลศรีฐาน

- ก. ยุทธศาสตร์จังหวัดที่ ๓ ยกระดับคุณภาพชีวิต เสริมสร้างความเข้มแข็ง ของครอบครัวและชุมชนและสังคม
ข. ยุทธศาสตร์การพัฒนาของ อปท.ที่ ๑ ส่งเสริมภาคการเกษตร การพัฒนาแหล่งน้ำและโครงสร้างพื้นฐานให้ได้มาตรฐาน
๒.ยุทธศาสตร์การพัฒนาโครงสร้างพื้นฐาน

๒.๑ แผนงานเคหะและชุมชน

| ที่ | โครงการ | วัตถุประสงค์ | เป้าหมาย (ผลผลิตของโครงการ) | งบประมาณ | | | | | ตัวชี้วัด (KPI) | ผลที่คาดว่าจะ ได้รับ | หน่วยงาน รับผิดชอบหลัก |
|-----|--|--|---|---------------|---------------|---------------|---------------|---------------|--|---|-----------------------------|
| | | | | ๒๕๖๖ (บาท) | ๒๕๖๗ (บาท) | ๒๕๖๘ (บาท) | ๒๕๖๙ (บาท) | ๒๕๗๐ (บาท) | | | |
| ๕ | โครงการติดตั้งเสาไฟฟ้า ส่องสว่าง LED ชนิดโซ ล่าเซลล์ | ๑.เพื่อลดการใช้ พลังงาน และส่งเสริม ให้เกิดการอนุรักษ์ พลังงานไฟฟ้าและใช้ พลังงานทดแทน และ ไม่ก่อให้เกิด ผลกระทบต่อ สิ่งแวดล้อม | ติดตั้งไฟฟ้าส่องสว่าง LED ชนิดโซล่าเซลล์ | ๕,๐๐๐,๐๐๐ | ๕,๐๐๐,๐๐๐ | ๕,๐๐๐,๐๐๐ | ๕,๐๐๐,๐๐๐ | ๕,๐๐๐,๐๐๐ | ประชาชน ไม่น้อยกว่า ร้อยละ ๘๐ พึง พอใจ | สามารถเพิ่มพื้นที่ ปลอดภัยด้าน คุณภาพชีวิต ได้ อย่างน้อยร้อยละ ๕๐ และสามารถ ประหยัดพลังงาน | อบต. ศรีฐาน (กองช่าง) |
| ๖ | โครงการก่อสร้างถนน คสล.สายบ้านนาย ศักดิ์ศรี-เชื่อมถนน ศรีฐานหนองแคน | เพื่อให้ประชาชนได้ ใช้สัญจรไปมาและ ขนส่งผลผลิต ทางการเกษตร สะดวกขึ้น | ก่อสร้างถนนคสล.ขนาด ผิวจราจรกว้าง๕.๐๐ ม. ยาว ๑,๓๗๔ ม. หน้า ๐.๑๕ ม. รวมมีพื้นที่ไม่ น้อยกว่า ๖,๘๗๐ ตร.ม. | ๓,๘๐๐,๐๐๐ | ๓,๘๐๐,๐๐๐ | ๓,๘๐๐,๐๐๐ | ๓,๘๐๐,๐๐๐ | ๓,๘๐๐,๐๐๐ | ถนน คสล. จำนวน ๑ เส้น | มีถนนที่ ประชาชน สามารถสัญจรไป - มา ได้สะดวก | อบต. ศรีฐาน (กองช่าง) |

รายละเอียดโครงการพัฒนา
แผนพัฒนาท้องถิ่น (พ.ศ.๒๕๖๖-๒๕๗๐
สำหรับ โครงการที่เกินศักยภาพขององค์กรปกครองส่วนท้องถิ่นใช้สำหรับการประสานแผนพัฒนาท้องถิ่น
องค์การบริหารส่วนตำบลศรีฐาน

- ก. ยุทธศาสตร์จังหวัดที่ ๓ ยกระดับคุณภาพชีวิต เสริมสร้างความเข้มแข็ง ของครอบครัวและชุมชนและสังคม
ข. ยุทธศาสตร์การพัฒนาของ อปท.ที่ ๑ ส่งเสริมภาคการเกษตร การพัฒนาแหล่งน้ำและโครงสร้างพื้นฐานให้ได้มาตรฐาน
๒.ยุทธศาสตร์การพัฒนาโครงสร้างพื้นฐาน

๒.๑ แผนงานเคหะและชุมชน

| ที่ | โครงการ | วัตถุประสงค์ | เป้าหมาย (ผลผลิตของ โครงการ) | งบประมาณ | | | | | ตัวชี้วัด (KPI) | ผลที่คาดว่าจะได้รับ | หน่วยงาน รับผิดชอบหลัก |
|-----|---|--|--|---------------|---------------|---------------|---------------|---------------|------------------------|---|-----------------------------|
| | | | | ๒๕๖๖ (บาท) | ๒๕๖๗ (บาท) | ๒๕๖๘ (บาท) | ๒๕๖๙ (บาท) | ๒๕๗๐ (บาท) | | | |
| ๗ | โครงการก่อสร้างถนน คสล.เชื่อมสายศรีฐาน - บ่อโจ้โก้ | เพื่อให้ประชาชน ได้ใช้สัญจรไปมา และขนส่งผลผลิต ทางการเกษตร สะดวกขึ้น | ก่อสร้างถนน คสล. และกว้าง ๔ เมตร ยาว ๑,๒๐๐ เมตร หนา ๐.๑๕ เมตร ตาม แบบมาตรฐาน อบต./ อบจ. | ๘,๐๐๐,๐๐๐ | ๘,๐๐๐,๐๐๐ | ๘,๐๐๐,๐๐๐ | ๘,๐๐๐,๐๐๐ | ๘,๐๐๐,๐๐๐ | ถนน จำนวน ๑ เส้น | มีถนนที่ ประชาชน สามารถ สัญจรไป - มา ได้ สะดวก | อบต. ศรีฐาน (กองช่าง) |
| ๘ | โครงการก่อสร้างถนน คสล.บ้านเตาใหญ่ที่ ๗ - บ่อโจ้โก้ | เพื่อให้ประชาชน ได้ใช้สัญจรไปมา และขนส่งผลผลิต ทางการเกษตร สะดวกขึ้น | ก่อสร้างถนน คสล. และกว้าง ๔ เมตร ยาว ๑,๒๐๐ เมตร หนา ๐.๑๕ เมตร ตาม แบบมาตรฐาน อบต./ อบจ. | ๘,๐๐๐,๐๐๐ | ๘,๐๐๐,๐๐๐ | ๘,๐๐๐,๐๐๐ | ๘,๐๐๐,๐๐๐ | ๘,๐๐๐,๐๐๐ | ถนน จำนวน ๑ เส้น | มีถนนที่ ประชาชน สามารถ สัญจรไป - มา ได้ สะดวก | อบต. ศรีฐาน (กองช่าง) |

รายละเอียดโครงการพัฒนา
แผนพัฒนาท้องถิ่น (พ.ศ.๒๕๖๖-๒๕๗๐)

แบบ ผ.๐๒/๒

สำหรับ โครงการที่เกินศักยภาพขององค์กรปกครองส่วนท้องถิ่นใช้สำหรับการประสานแผนพัฒนาท้องถิ่น
องค์การบริหารส่วนตำบลศรีฐาน

ก. ยุทธศาสตร์จังหวัดที่ ๓ ยกระดับคุณภาพชีวิต เสริมสร้างความเข้มแข็ง ของครอบครัวและชุมชนและสังคม

ข. ยุทธศาสตร์การพัฒนาของ อปท.ที่ ๑ ส่งเสริมภาคการเกษตร การพัฒนาแหล่งน้ำและโครงสร้างพื้นฐานให้ได้มาตรฐาน

๒.ยุทธศาสตร์การพัฒนาโครงสร้างพื้นฐาน

๒.๑ แผนงานเคหะและชุมชน

| ที่ | โครงการ | วัตถุประสงค์ | เป้าหมาย (ผลผลิตของ โครงการ) | งบประมาณ | | | | | ตัวชี้วัด (KPI) | ผลที่คาดว่าจะ ได้รับ | หน่วยงาน รับผิดชอบหลัก |
|-----|---|---|--|---------------|---------------|---------------|---------------|---------------|---|--|--|
| | | | | ๒๕๖๖ (บาท) | ๒๕๖๗ (บาท) | ๒๕๖๘ (บาท) | ๒๕๖๙ (บาท) | ๒๕๗๐ (บาท) | | | |
| ๙ | โครงการก่อสร้าง ถนนคสล.สายศรีฐาน กุดสำโรงแยกดงบ้าน โนน | เพื่อให้ประชาชนได้ใช้ สัญจรไปมาและขนส่ง ผลผลิตทางการเกษตร สะดวกขึ้น | ก่อสร้างถนน คสล.และกว้าง ๔ เมตร ยาว ๒,๐๐๐ เมตร หนา ๐.๑๕ เมตร ตามแบบ มาตรฐาน อบต./ อบจ. | ๑,๐๐๐,๐๐๐ | ๑,๐๐๐,๐๐๐ | ๑,๐๐๐,๐๐๐ | ๑,๐๐๐,๐๐๐ | ๑,๐๐๐,๐๐๐ | ถนนจำนวน ๑ เส้น | มีถนนที่ ประชาชน สามารถสัญจร ไป - มา ได้ สะดวก | อบต. ศรีฐาน (กองช่าง) |
| ๑๐ | โครงการก่อสร้างลานกีฬา หรือลานกีฬา อเนกประสงค์ | เพื่อก่อสร้างลานกีฬา อเนก ประสงค์และ เพื่อให้เด็ก เยาวชน และประชาชนในพื้นที่ ตำบลศรีฐานมีสถานที่ เล่นกีฬาและห่างไกล จากยาเสพติด | ก่อสร้างลานกีฬา หรือลานกีฬา อเนกประสงค์ใน พื้นที่ตำบลศรีฐาน ปีละ ๑ แห่ง | ๑,๕๐๐,๐๐๐ | ๑,๕๐๐,๐๐๐ | ๑,๕๐๐,๐๐๐ | ๑,๕๐๐,๐๐๐ | ๑,๕๐๐,๐๐๐ | จำนวน สนามกีฬา หรือลาน กีฬาอเนก ประสงค์/ แห่ง/ปี | มีสนามกีฬาหรือ ลานกีฬาประจำ หมู่บ้านเด็ก เยาวชนและ ประชาชนใน พื้นที่ห่างไกลยา เสพติด | อบต. ศรีฐาน กอง สาธารณสุข |

รายละเอียดโครงการพัฒนา
แผนพัฒนาท้องถิ่น (พ.ศ.๒๕๖๖-๒๕๗๐)

แบบ ผ.๐๒/๒

สำหรับ โครงการที่เกินศักยภาพขององค์กรปกครองส่วนท้องถิ่นใช้สำหรับการประสานแผนพัฒนาท้องถิ่น
องค์การบริหารส่วนตำบลศรีฐาน

- ก. ยุทธศาสตร์จังหวัดที่ ๓ ยกกระดับคุณภาพชีวิต เสริมสร้างความเข้มแข็ง ของครอบครัวและชุมชนและสังคม
ข. ยุทธศาสตร์การพัฒนาของ อปท.ที่ ๑ ส่งเสริมภาคการเกษตร การพัฒนาแหล่งน้ำและโครงสร้างพื้นฐานให้ได้มาตรฐาน
๒.ยุทธศาสตร์การพัฒนาโครงสร้างพื้นฐาน

๒.๑ แผนงานเคหะและชุมชน

| ที่ | โครงการ | วัตถุประสงค์ | เป้าหมาย (ผลผลิตของ โครงการ) | งบประมาณ | | | | | ตัวชี้วัด (KPI) | ผลที่คาดว่าจะได้รับ | หน่วยงาน รับผิดชอบหลัก |
|-----|---|--|--|---------------|---------------|---------------|---------------|---------------|---|--|-----------------------------|
| | | | | ๒๕๖๖ (บาท) | ๒๕๖๗ (บาท) | ๒๕๖๘ (บาท) | ๒๕๖๙ (บาท) | ๒๕๗๐ (บาท) | | | |
| ๑๑ | โครงการซ่อม สร้างถนนลาดยาง ผิวทางแอสฟัลท์ ติกคอนกรีตสาย เชื่อมถนนศรีฐาน บ้านกระจาย- เชื่อมถนนบ้าน นิคมคำเขื่อนแก้ว (ยส.ถ ๗๑-๐๐๗) หมู่ที่ ๑ | เพื่อบรรเทาความ เดือดร้อนของ ประชาชนผู้สัญจรถนน และเพื่ออำนวยความสะดวก สะดวกในการขนส่ง สินค้าและผลผลิต ทางการเกษตร | ซ่อมสร้างถนนลาดยาง แอสฟัลท์ติกคอนกรีต ขนาดผิวจราจรกว้าง ๕.๐๐ ม. ยาว ๖๗๐ ม. หนา ๐.๐๕ ม.หรือ มีพื้นที่ไม่น้อยกว่า ๓,๓๕๐ ตร.ม | ๑,๕๐๐,๐๐๐ | ๑,๕๐๐,๐๐๐ | ๑,๕๐๐,๐๐๐ | ๑,๕๐๐,๐๐๐ | ๑,๕๐๐,๐๐๐ | ร้อยละ ๘๐ ของผู้สัญจร มีความพึง พอใจ | มีถนนที่ ประชาชน สามารถสัญจร ไป - มา ได้ สะดวก | อบต. ศรีฐาน (กองช่าง) |

รายละเอียดโครงการพัฒนา
แผนพัฒนาท้องถิ่น (พ.ศ.๒๕๖๖-๒๕๗๐)

แบบ ผ.๐๒/๒

สำหรับ โครงการที่เกินศักยภาพขององค์กรปกครองส่วนท้องถิ่นใช้สำหรับการประสานแผนพัฒนาท้องถิ่น

องค์การบริหารส่วนตำบลศรีฐาน

ก. ยุทธศาสตร์จังหวัดที่ ๓ ยกระดับคุณภาพชีวิต เสริมสร้างความเข้มแข็ง ของครอบครัวและชุมชนและสังคม

ข. ยุทธศาสตร์การพัฒนาของ อปท.ที่ ๑ ส่งเสริมภาคการเกษตร การพัฒนาแหล่งน้ำและโครงสร้างพื้นฐานให้ได้มาตรฐาน

๒.ยุทธศาสตร์การพัฒนาโครงสร้างพื้นฐาน

๒.๑ แผนงานเคหะและชุมชน

| ที่ | โครงการ | วัตถุประสงค์ | เป้าหมาย (ผลผลิตของโครงการ) | งบประมาณ | | | | | ตัวชี้วัด (KPI) | ผลที่คาดว่าจะได้รับ | หน่วยงาน รับผิดชอบหลัก |
|-----|--|---|--|---------------|---------------|---------------|---------------|---------------|-----------------------------------|--|---------------------------|
| | | | | ๒๕๖๖ (บาท) | ๒๕๖๗ (บาท) | ๒๕๖๘ (บาท) | ๒๕๖๙ (บาท) | ๒๕๗๐ (บาท) | | | |
| ๑๒ | โครงการซ่อมสร้างถนนลาดยางผิวทางแอสฟัลท์ติกคอนกรีตสายบ้านศรีฐาน - บ้านป่าตอง (ย.ส.ถ ๗๑-๐๐๑) หมู่ที่ ๔ | เพื่อบรรเทาความเดือดร้อนของประชาชนผู้สัญจรถนนและเพื่ออำนวยความสะดวกในการขนส่งสินค้าและผลผลิตทางการเกษตร | ซ่อมสร้างถนนลาดยางแอสฟัลท์ติกคอนกรีต ขนาดผิวจราจรกว้าง ๕.๐๐ ม. ยาว ๔,๕๐๐ ม. หนา ๐.๐๕ ม.หรือมีพื้นที่ ไม่น้อยกว่า ๒๒,๕๐๐ ตร.ม | ๑๐,๐๐๐,๐๐๐ | ๑๐,๐๐๐,๐๐๐ | ๑๐,๐๐๐,๐๐๐ | ๑๐,๐๐๐,๐๐๐ | ๑๐,๐๐๐,๐๐๐ | ร้อยละ ๘๐ของผู้สัญจรมีความพึงพอใจ | มีถนนที่ประชาชนสามารถสัญจรไป - มา ได้สะดวก | อบต.ศรีฐาน (กองช่าง) |

รายละเอียดโครงการพัฒนา
แผนพัฒนาท้องถิ่น (พ.ศ.๒๕๖๖-๒๕๗๐)
สำหรับ โครงการที่เกินศักยภาพขององค์กรปกครองส่วนท้องถิ่นใช้สำหรับการประสานแผนพัฒนาท้องถิ่น
องค์การบริหารส่วนตำบลศรีฐาน

แบบ ผ.๐๒/๒

- ก. ยุทธศาสตร์จังหวัดที่ ๓ ยกระดับคุณภาพชีวิต เสริมสร้างความเข้มแข็ง ของครอบครัวและชุมชนและสังคม
ข. ยุทธศาสตร์การพัฒนาของ อปท.ที่ ๑ ส่งเสริมภาคการเกษตร การพัฒนาแหล่งน้ำและโครงสร้างพื้นฐานให้ได้มาตรฐาน
๒.ยุทธศาสตร์การพัฒนาโครงสร้างพื้นฐาน

๒.๑ แผนงานเคหะและชุมชน

| ที่ | โครงการ | วัตถุประสงค์ | เป้าหมาย (ผลผลิตของโครงการ) | งบประมาณ | | | | | ตัวชี้วัด (KPI) | ผลที่คาดว่าจะได้รับ | หน่วยงาน รับผิดชอบหลัก |
|---------------------|---|---|---|---------------|---------------|---------------|---------------|---------------|------------------------------------|--|---------------------------|
| | | | | ๒๕๖๖ (บาท) | ๒๕๖๗ (บาท) | ๒๕๖๘ (บาท) | ๒๕๖๙ (บาท) | ๒๕๗๐ (บาท) | | | |
| ๑๓ | โครงการก่อสร้างถนน คสล.สาย เลี้ยวบ้านหมู่ ๘ - เชื่อมถนนคลองส่งน้ำท่าทอย (ยส.ถ ๗๑-๐๐๘) หมู่ที่ ๘ | เพื่อบรรเทาความเดือดร้อนของประชาชนผู้สัญจรถนนและเพื่ออำนวยความสะดวกในการขนส่งสินค้าและผลผลิตทางการเกษตร | ก่อสร้างถนน คสล.ขนาด ผิวจราจรกว้าง ๔.๐๐ ม. ยาว ๒๖ ม. หนา ๐.๑๕ ม. และกว้าง ๕.๐๐ ม. ยาว ๑,๑๒๔ ม. รวมมีพื้นที่ไม่น้อยกว่า ๕,๗๒๔ ตร.ม | ๔,๐๐๐,๐๐๐ | ๔,๐๐๐,๐๐๐ | ๔,๐๐๐,๐๐๐ | ๔,๐๐๐,๐๐๐ | ๔,๐๐๐,๐๐๐ | ร้อยละ ๘๐ ของผู้สัญจรมีความพึงพอใจ | มีถนนที่ประชาชนสามารถสัญจรไป - มา ได้สะดวก | อบต.ศรีฐาน (กองช่าง) |
| รวมจำนวน ๑๓ โครงการ | | | | ๗๘,๙๐๐,๐๐๐ | ๗๘,๙๐๐,๐๐๐ | ๗๘,๙๐๐,๐๐๐ | ๗๘,๙๐๐,๐๐๐ | ๗๘,๙๐๐,๐๐๐ | | | |

รายละเอียดโครงการพัฒนา
แผนพัฒนาท้องถิ่น (พ.ศ.๒๕๖๖-๒๕๗๐)

แบบ ผ.๐๒/๒

สำหรับ โครงการที่เกินศักยภาพขององค์กรปกครองส่วนท้องถิ่นใช้สำหรับการประสานแผนพัฒนาท้องถิ่น
องค์การบริหารส่วนตำบลศรีฐาน

- ก. ยุทธศาสตร์จังหวัดที่ ๒ ส่งเสริมภูมิปัญญาท้องถิ่นวัฒนธรรมประเพณีและการค้าการท่องเที่ยว
ข. ยุทธศาสตร์การพัฒนาของ อปท.ที่ ๒ ส่งเสริมคุณภาพชีวิต วัฒนธรรมประเพณีการค้าและการท่องเที่ยว
๕. ยุทธศาสตร์การพัฒนาการวางแผนการส่งเสริมการลงทุนพาณิชย์ยกรรมและการท่องเที่ยว
๕.๑ แผนงานสร้างความเข้มแข็งของชุมชน

| ที่ | โครงการ | วัตถุประสงค์ | เป้าหมาย (ผลผลิตของ โครงการ) | งบประมาณ | | | | | ตัวชี้วัด (KPI) | ผลที่คาดว่าจะได้รับ | หน่วยงาน รับผิดชอบหลัก |
|-----------------|--|---|---|---------------|---------------|---------------|---------------|---------------|--|---|-----------------------------|
| | | | | ๒๕๖๖ (บาท) | ๒๕๖๗ (บาท) | ๒๕๖๘ (บาท) | ๒๕๖๙ (บาท) | ๒๕๗๐ (บาท) | | | |
| ๑ | โครงการอนุรักษ์ ฟื้นฟูแหล่งน้ำ พร้อมระบบ กระจายน้ำด้วย พลังงาน แสงอาทิตย์ | เพื่อพัฒนาแหล่ง น้ำธรรมชาติให้ ประชาชนมีน้ำ เพียงพอสำหรับ การอุปโภคและทำ การเกษตร พัฒนา ศักยภาพในการรับ น้ำเพิ่มขึ้น | ๑. ขุดลอกบ่อโจ้โก้ พร้อมระบบกระจาย น้ำด้วยพลังงาน แสงอาทิตย์ ๒. ขุดลอกหนองเลิง เปลือยพร้อมระบบ กระจายน้ำด้วย พลังงานแสงอาทิตย์ | ๑๐๐,๐๐๐,๐๐๐ | ๑๐๐,๐๐๐,๐๐๐ | ๑๐๐,๐๐๐,๐๐๐ | ๑๐๐,๐๐๐,๐๐๐ | ๑๐๐,๐๐๐,๐๐๐ | ร้อยละ ๘๐ ของ ประชาชน พึงพอใจ | เกษตรกรมี น้ำเพียงพอ สำหรับทำ การเกษตร และลด ต้นทุนในการ ผลิต | อบต. ศรีฐาน (กองช่าง) |
| จำนวน ๑ โครงการ | | | | ๑๐๐,๐๐๐,๐๐๐ | ๑๐๐,๐๐๐,๐๐๐ | ๑๐๐,๐๐๐,๐๐๐ | ๑๐๐,๐๐๐,๐๐๐ | ๑๐๐,๐๐๐,๐๐๐ | | | |

รายละเอียดโครงการพัฒนา
แผนพัฒนาท้องถิ่น (พ.ศ.๒๕๖๖-๒๕๗๐)

แบบ ผ.๐๒/๒

สำหรับ โครงการที่เกินศักยภาพขององค์กรปกครองส่วนท้องถิ่นใช้สำหรับการประสานแผนพัฒนาท้องถิ่น
องค์การบริหารส่วนตำบลศรีฐาน

- ก. ยุทธศาสตร์จังหวัดที่ ๒ ส่งเสริมภูมิปัญญาท้องถิ่นวัฒนธรรมประเพณีและการค้าการท่องเที่ยว
ข. ยุทธศาสตร์การพัฒนาของ อปท.ที่ ๒ ส่งเสริมคุณภาพชีวิต วัฒนธรรมประเพณีการค้าและการท่องเที่ยว
๕ ยุทธศาสตร์การพัฒนาการวางแผนการส่งเสริมการลงทุนพาณิชย์กรรมและการท่องเที่ยว

๕.๑ แผนงานพาณิชย์

| ที่ | โครงการ | วัตถุประสงค์ | เป้าหมาย (ผลผลิตของ โครงการ) | งบประมาณ | | | | | ตัวชี้วัด (KPI) | ผลที่คาดว่าจะได้รับ | หน่วยงาน รับผิดชอบหลัก |
|-----|---|--|---|---------------|---------------|---------------|---------------|---------------|-----------------------------|--|---------------------------|
| | | | | ๒๕๖๖ (บาท) | ๒๕๖๗ (บาท) | ๒๕๖๘ (บาท) | ๒๕๖๙ (บาท) | ๒๕๗๐ (บาท) | | | |
| ๑ | โครงการเพิ่มประสิทธิภาพการผลิตน้ำประปาสะอาดด้วยระบบประปาป๊อกรั่วขนาดใหญ่(ตามบัญชีนวัตกรรมไทย) เพื่อกักเก็บน้ำต้นทุนสำหรับอุปโภค-บริโภคในช่วงฤดูแล้งตำบลศรีฐาน | เพื่อให้ราษฎรในพื้นที่มีระบบผลิตน้ำประปาที่มีคุณภาพและสะอาดเหมาะสมแก่การอุปโภคบริโภค | ๑.บ้านศรีฐาน หมู่ที่ ๓,๙ ๒.บ้านเตาไห หมู่ที่ ๕ ๓.บ้านกุดสำโรง หมู่ที่ ๖ ๔.บ้านศรีฐาน หมู่ที่ ๑ | ๑๓,๗๐๐,๐๐๐ | ๑๓,๗๐๐,๐๐๐ | ๑๓,๗๐๐,๐๐๐ | ๑๓,๗๐๐,๐๐๐ | ๑๓,๗๐๐,๐๐๐ | ร้อยละ ๘๐ ของประชาชนพึงพอใจ | มีระบบผลิตน้ำประปาที่มีประสิทธิภาพเหมาะสมสำหรับการอุปโภคบริโภค | อบต.ศรีฐาน (กองช่าง) |

รายละเอียดโครงการพัฒนา
แผนพัฒนาท้องถิ่น (พ.ศ.๒๕๖๖-๒๕๗๐)

แบบ ผ.๐๒/๒

สำหรับ โครงการที่เกี่วข้องกับขององค์กรปกครองส่วนท้องถิ่นใช้สำหรับการประสานแผนพัฒนาท้องถิ่น
องค์การบริหารส่วนตำบลศรีฐาน

- ก. ยุทธศาสตร์จังหวัดที่ ๒ ส่งเสริมภูมิปัญญาท้องถิ่นวัฒนธรรมประเพณีและการค้าการท่องเที่ยว
ข. ยุทธศาสตร์การพัฒนาของ อปท.ที่ ๒ ส่งเสริมคุณภาพชีวิต วัฒนธรรมประเพณีการค้าและการท่องเที่ยว
๕ ยุทธศาสตร์การพัฒนาการวางแผนการส่งเสริมการลงทุนพาณิชย์กรรมและการท่องเที่ยว

๕.๑ แผนงานพาณิชย์

| ที่ | โครงการ | วัตถุประสงค์ | เป้าหมาย (ผลผลิตของ โครงการ) | งบประมาณ | | | | | ตัวชี้วัด (KPI) | ผลที่คาดว่าจะได้รับ | หน่วยงาน รับผิดชอบหลัก |
|-----------------|---|--|---|---------------|---------------|---------------|---------------|---------------|---|---|-----------------------------|
| | | | | ๒๕๖๖ (บาท) | ๒๕๖๗ (บาท) | ๒๕๖๘ (บาท) | ๒๕๖๙ (บาท) | ๒๕๗๐ (บาท) | | | |
| ๒ | ก่อสร้างระบบ ประปาหมู่บ้าน แบบผิวดินขนาดใหญ่ มาก | เพื่อให้ ประชาชนมีน้ำ อุปโภคบริโภค อย่างเพียงพอ | ๑.บ้านเตาไทร หมู่ที่ ๕ ๒.บ้านศรีฐาน หมู่ที่ ๓,๙ ๓.บ้านกุศลสำโรง หมู่ที่ ๖ ๔.บ้านศรีฐาน หมู่ที่ ๑ | ๑๐,๐๐๐,๐๐๐ | ๑๐,๐๐๐,๐๐๐ | ๑๐,๐๐๐,๐๐๐ | ๑๐,๐๐๐,๐๐๐ | ๑๐,๐๐๐,๐๐๐ | ร้อยละ ๘๐ของ ประชาชน มีความพึง พอใจ | ประชาชนมีน้ำ ประปาที่ สะอาดมี คุณภาพอย่าง เพียงพอและ ทั่วถึง | อบต. ศรีฐาน (กองช่าง) |
| จำนวน ๒ โครงการ | | | | ๑๓,๗๐๐,๐๐๐ | ๑๓,๗๐๐,๐๐๐ | ๑๓,๗๐๐,๐๐๐ | ๑๓,๗๐๐,๐๐๐ | ๑๓,๗๐๐,๐๐๐ | | | |

รายละเอียดโครงการพัฒนา
แผนพัฒนาท้องถิ่น (พ.ศ.๒๕๖๖-๒๕๗๐)

แบบ ผ.๐๒/๒

สำหรับ โครงการที่เกินศักยภาพขององค์กรปกครองส่วนท้องถิ่นใช้สำหรับการประสานแผนพัฒนาท้องถิ่น
องค์การบริหารส่วนตำบลศรีฐาน

- ก. ยุทธศาสตร์จังหวัดที่ ๒ ส่งเสริมภูมิปัญญาท้องถิ่นวัฒนธรรมประเพณีและการค้าการท่องเที่ยว
ข. ยุทธศาสตร์การพัฒนาของ อปท.ที่ ๒ ส่งเสริมคุณภาพชีวิต วัฒนธรรมประเพณีการค้าและการท่องเที่ยว
๕ ยุทธศาสตร์การพัฒนาการวางแผนการส่งเสริมการลงทุนพาณิชย์ยกรรมและการท่องเที่ยว

๕.๑ แผนงานการศาสนาวัฒนธรรมและนันทนาการ

| ที่ | โครงการ | วัตถุประสงค์ | เป้าหมาย (ผลผลิตของ โครงการ) | งบประมาณ | | | | | ตัวชี้วัด (KPI) | ผลที่คาดว่าจะได้รับ | หน่วยงาน รับผิดชอบหลัก |
|-----------------|---|---|--|---------------|---------------|---------------|---------------|---------------|--|----------------------------------|-----------------------------|
| | | | | ๒๕๖๖ (บาท) | ๒๕๖๗ (บาท) | ๒๕๖๘ (บาท) | ๒๕๖๙ (บาท) | ๒๕๗๐ (บาท) | | | |
| ๑ | โครงการปรับปรุง ภูมิทัศน์แหล่งน้ำ สาธารณะให้เป็น แหล่งท่องเที่ยว | เพื่อให้เป็นแหล่ง ท่องเที่ยวภายใน ตำบลศรีฐานและ สร้างรายได้ให้กับ ประชาชน | ๑.ปรับปรุงภูมิ ทัศน์บ่อใจโก้ ๒.ปรับปรุงภูมิ ทัศน์หนองเลิง เปลือย ๓.ปรับปรุงภูมิ ทัศน์โนนพะยอม ตามแบบของการ ท่องเที่ยวแห่ง ประเทศไทย | ๓๐,๐๐๐,๐๐๐ | ๓๐,๐๐๐,๐๐๐ | ๓๐,๐๐๐,๐๐๐ | ๓๐,๐๐๐,๐๐๐ | ๓๐,๐๐๐,๐๐๐ | ร้อยละ ๘๐ ของ ประชาชน พึงพอใจ | ประชาชนมี แหล่ง ท่องเที่ยว | อบต. ศรีฐาน (กองช่าง) |
| จำนวน ๑ โครงการ | | | | ๓๐,๐๐๐,๐๐๐ | ๓๐,๐๐๐,๐๐๐ | ๓๐,๐๐๐,๐๐๐ | ๓๐,๐๐๐,๐๐๐ | ๓๐,๐๐๐,๐๐๐ | | | |

บัญชีครุภัณฑ์ (แบบ ผ. ๐๓)

บัญชีครุภัณฑ์

แบบ ผ.๐๓

แผนพัฒนาท้องถิ่น (พ.ศ. ๒๕๖๖ - ๒๕๗๐)
องค์การบริหารส่วนตำบลศรีฐาน อำเภอป่าติ้ว จังหวัดยโสธร

| ที่ | แผนงาน | หมวด | ประเภท | เป้าหมาย (ผลผลิตของครุภัณฑ์) | งบประมาณ | | | | | หน่วยงาน ที่รับผิดชอบ หลัก |
|-----|---|----------|----------------------------------|--|---------------|---------------|---------------|---------------|---------------|----------------------------------|
| | | | | | ๒๕๖๖ (บาท) | ๒๕๖๗ (บาท) | ๒๕๖๘ (บาท) | ๒๕๖๙ (บาท) | ๒๕๗๐ (บาท) | |
| ๑ | แผนงานสาธารณสุข -งานบริหารสาธารณสุข และงานสาธารณสุขอื่น | ครุภัณฑ์ | ครุภัณฑ์ ยานพาหนะ และขนส่ง | เพื่อจัดการรถบรรทุกขยะ ขนาด ๖ ตัน ๖ ล้อ ปริมาตรกระบอกลูบไม่ต่ำกว่า ๖,๐๐๐ ซีซี หรือกำลังเครื่องยนต์สูงสุดไม่ต่ำกว่า ๑๗๐ กิโลวัตต์ แบบอัตโนมัติ | ๒,๔๐๐,๐๐๐ | ๒,๔๐๐,๐๐๐ | ๒,๔๐๐,๐๐๐ | ๒,๔๐๐,๐๐๐ | ๒,๔๐๐,๐๐๐ | กอง สาธารณสุข |
| รวม | | | | | ๒,๔๐๐,๐๐๐ | ๒,๔๐๐,๐๐๐ | ๒,๔๐๐,๐๐๐ | ๒,๔๐๐,๐๐๐ | ๒,๔๐๐,๐๐๐ | |



ส่วนที่ ๔

การติดตามและประเมินผล

ส่วนที่ ๔

การติดตามและประเมินผล

๔.๑ การติดตามและประเมินผลยุทธศาสตร์

ตามพระราชบัญญัติกำหนดแผนและขั้นตอนการกระจายอำนาจให้แก่องค์กรปกครองส่วนท้องถิ่น พ.ศ. ๒๕๔๒ ได้กำหนดให้องค์กรปกครองส่วนท้องถิ่น มีอำนาจและหน้าที่ในการจัดทำแผนพัฒนาท้องถิ่นของตนเอง โดยในการจัดทำแผนพัฒนาขององค์กรปกครองส่วนท้องถิ่นนั้น จะต้องดำเนินการตามระเบียบกระทรวงมหาดไทย ว่าด้วยการจัดทำแผนพัฒนาขององค์กรปกครองส่วนท้องถิ่น พ.ศ. ๒๕๔๘ และที่แก้ไขเพิ่มเติมถึง (ฉบับที่ ๓) พ.ศ. ๒๕๖๑ ทั้งนี้ แผนพัฒนาท้องถิ่นจะต้องสอดคล้องกับแผนพัฒนาจังหวัด ยุทธศาสตร์การพัฒนาขององค์กรปกครองส่วนท้องถิ่นในเขตจังหวัด แผนพัฒนาอำเภอ แผนพัฒนาตำบล แผนพัฒนาหมู่บ้านหรือแผนชุมชน อันมีลักษณะเป็นการกำหนดรายละเอียดแผนงาน ดังนั้น จึงต้องมีการกำหนดยุทธศาสตร์การพัฒนาขององค์กรปกครองส่วนท้องถิ่นในเขตจังหวัดขึ้น ตามกระบวนการพิจารณาจากประชาคมท้องถิ่นระดับจังหวัด ร่วมกับคณะกรรมการพัฒนาองค์การบริหารส่วนจังหวัด คณะกรรมการประสานแผนพัฒนาท้องถิ่นระดับจังหวัด ผู้แทนองค์กรปกครองส่วนท้องถิ่นในเขตจังหวัด ร่วมกันจัดทำ ทบทวน หรือเปลี่ยนแปลงยุทธศาสตร์การพัฒนาขององค์กรปกครองส่วนท้องถิ่นในเขตจังหวัด เพื่อให้การ จัดทำแผนพัฒนาขององค์กรปกครองส่วนท้องถิ่นเกิดประสิทธิภาพ ประสิทธิผล โดยนำยุทธศาสตร์การพัฒนา ขององค์กรปกครองส่วนท้องถิ่นในเขตจังหวัดไปใช้เป็นแนวทางในการจัดทำแผนพัฒนาท้องถิ่นของตนเองได้ ต่อไป และเพื่อให้สามารถบูรณาการกับแผนพัฒนาจังหวัด แผนปฏิบัติการราชการประจำปีของจังหวัดและ ตอบสนองความต้องการของประชาชนอันจะนำไปสู่การจัดทำงบประมาณ ที่มีประสิทธิภาพในท้องถิ่นได้อย่าง แท้จริง เป็นเครื่องมือในการพัฒนาท้องถิ่นให้เข้มแข็ง เกิดประโยชน์สูงสุดต่อประชาชนในท้องถิ่น

ดังนั้น องค์กรปกครองส่วนท้องถิ่น จึงต้องกำหนดยุทธศาสตร์การพัฒนาขององค์กร ปกครองส่วนท้องถิ่นให้สอดคล้องยุทธศาสตร์การพัฒนาขององค์กรปกครองส่วนท้องถิ่นในเขตจังหวัด เพื่อนำไปสู่การ บูรณาการร่วมกัน ให้เกิดความสอดคล้องกับแผนพัฒนาจังหวัด สามารถเชื่อมโยงไปสู่แผนพัฒนา กลุ่มจังหวัด แผนพัฒนาภาค แผนพัฒนาเศรษฐกิจและสังคมแห่งชาติ ฉบับที่ ๑๒ แผนยุทธศาสตร์ชาติ ๒๐ ปี ไทยแลนด์ ๔.๐ และในการจัดทำแผนพัฒนาท้องถิ่น (พ.ศ. ๒๕๖๑ - ๒๕๖๕) จะต้องมีการติดตามและ ติดตามและประเมินผลยุทธศาสตร์เพื่อความสอดคล้องแผนพัฒนาท้องถิ่นขององค์กรปกครองส่วนท้องถิ่น ตามระเบียบกระทรวงมหาดไทย ว่าด้วยการจัดทำแผนขององค์กรปกครองส่วนท้องถิ่น พ.ศ. ๒๕๔๘ และที่ แก้ไขเพิ่มเติมถึง (ฉบับที่ ๓) พ.ศ. ๒๕๖๑ โดยคณะกรรมการติดตามและประเมินผลแผนพัฒนาท้องถิ่น จะต้องดำเนินการให้คะแนนตามเกณฑ์ที่กำหนดไว้ ซึ่งเป็นส่วนหนึ่งของการติดตามและประเมินผลแผนพัฒนา โดยดำเนินการให้แล้วเสร็จภายในหกสิบวัน นับแต่วันที่ประกาศใช้งบประมาณรายจ่าย รายละเอียดแนวทางการพิจารณาตามหนังสือกระทรวงมหาดไทย ด่วนที่สุด ที่ มท ๐๘๑๐.๓/ว ๒๙๓๑ ลงวันที่ ๑๕ พฤษภาคม ๒๕๖๒ เรื่อง ชักซ้อมแนวทางการทบทวนแผนพัฒนาท้องถิ่น (พ.ศ. ๒๕๖๑ - ๒๕๖๕) ขององค์กรปกครอง ส่วนท้องถิ่น ดังนี้

แนวทางการพิจารณาการติดตามและประเมินผลยุทธศาสตร์
เพื่อความสอดคล้องแผนพัฒนาท้องถิ่นขององค์กรปกครองส่วนท้องถิ่น

| ประเด็นการพิจารณา | คะแนน |
|--|-------|
| ๑. ข้อมูลสภาพทั่วไปและข้อมูลพื้นฐานขององค์กรปกครองส่วนท้องถิ่น | ๒๐ |
| ๒. การวิเคราะห์สถานการณ์และศักยภาพ | ๒๐ |
| ๓. ยุทธศาสตร์ประกอบด้วย | ๖๐ |
| ๓.๑ ยุทธศาสตร์ขององค์กรปกครองส่วนท้องถิ่น | (๑๐) |
| ๓.๒ ยุทธศาสตร์ขององค์กรปกครองส่วนท้องถิ่นในเขตจังหวัด | (๑๐) |
| ๓.๓ ยุทธศาสตร์จังหวัด | (๑๐) |
| ๓.๔ วิสัยทัศน์ | (๕) |
| ๓.๕ กลยุทธ์ | (๕) |
| ๓.๖ เป้าประสงค์ของแต่ละประเด็นกลยุทธ์ | (๕) |
| ๓.๗ จุดยืนทางยุทธศาสตร์ | (๕) |
| ๓.๘ แผนงาน | (๕) |
| ๓.๙ ความเชื่อมโยงของยุทธศาสตร์ในภาพรวม | (๕) |
| รวมคะแนน | ๑๐๐ |

แนวทางเบื้องต้นในการให้คะแนนแนวทางการพิจารณาการติดตามและประเมินผลยุทธศาสตร์
เพื่อความสอดคล้องแผนพัฒนาท้องถิ่นขององค์กรปกครองส่วนท้องถิ่น

| ประเด็นการพิจารณา | รายละเอียดหลักเกณฑ์ | คะแนนเต็ม | คะแนนที่ได้ |
|--|---|-----------|-------------|
| ๑. ข้อมูลสภาพทั่วไปและข้อมูลพื้นฐานขององค์กรปกครองส่วนท้องถิ่น | ควรประกอบด้วยข้อมูลดังนี้ (๑) ข้อมูลเกี่ยวกับด้านกายภาพ เช่น ที่ตั้งของหมู่บ้าน/ชุมชน/ตำบล ลักษณะภูมิประเทศ ลักษณะภูมิอากาศ ลักษณะของที่ดิน ลักษณะของแหล่งน้ำ ลักษณะของป่าไม้ ฯลฯ ด้านการเมือง/การปกครอง เช่น เขต การปกครองการเลือกตั้ง ฯลฯ | ๒๐ (๓) | |
| | (๒) ข้อมูลเกี่ยวกับด้านการเมือง/การปกครอง เช่น เขตการปกครอง การเลือกตั้ง ฯลฯ ประชากร เช่น ข้อมูลเกี่ยวกับจำนวนประชากร และช่วงอายุและจำนวนประชากร ฯลฯ | (๒) | |
| | (๓) ข้อมูลเกี่ยวกับสภาพทางสังคม เช่น การศึกษา สาธารณสุข อาชญากรรม ยาเสพติด การสังคมสงเคราะห์ | (๒) | |
| | (๔) ข้อมูลเกี่ยวกับระบบบริหารพื้นฐาน เช่น การคมนาคมขนส่ง การไฟฟ้า การประปา โทรศัพท์ ฯลฯ | (๒) | |
| | (๕) ข้อมูลเกี่ยวกับระบบเศรษฐกิจ เช่น การเกษตร การประมง การประมงสัตว์ การบริการ การท่องเที่ยว อุตสาหกรรม การพาณิชย์/กลุ่มอาชีพแรงงาน ฯลฯ | (๒) | |
| | (๖) ข้อมูลเกี่ยวกับศาสนา ประเพณี วัฒนธรรม เช่น การนับถือศาสนา ประเพณี และงานประจำปี ภูมิปัญญาท้องถิ่น ภาษาถิ่น สินค้าพื้นเมือง และของที่ระลึก ฯลฯ และอื่นๆ | (๒) | |
| | (๗) ข้อมูลเกี่ยวกับทรัพยากรธรรมชาติ เช่น น้ำ ป่าไม้ ภูเขา คุณภาพของทรัพยากรธรรมชาติ ฯลฯ | (๒) | |
| | (๘) การสำรวจและจัดเก็บข้อมูลเพื่อการจัดทำแผนพัฒนาท้องถิ่นหรือการใช้ข้อมูล จปฐ. | (๒) | |
| | (๙) การประชุมประชาคมท้องถิ่น รูปแบบ วิธีการ และการดำเนินการประชุมประชาคมท้องถิ่นโดยใช้กระบวนการร่วมคิด ร่วมทำ ร่วมตัดสินใจ ร่วมตรวจสอบ ร่วมรับประโยชน์ ร่วมแก้ไขปัญหาปรึกษาหารือ แลกเปลี่ยนเรียนรู้ เพื่อแก้ไขปัญหาสำหรับการพัฒนาท้องถิ่นตามอำนาจหน้าที่ขององค์กรปกครองส่วนท้องถิ่น | (๓) | |

| ประเด็น การ การณา | รายละเอียดหลักเกณฑ์ | คะแนน เต็ม |
|-------------------------|---|---------------|
| การ าระห์ วการณั | <p>ควรประกอบด้วยข้อมูลดังนี้</p> <p>(๑) การวิเคราะห์ที่ครอบคลุมความเชื่อมโยง ความสอดคล้องยุทธศาสตร์จังหวัด ยุทธศาสตร์การพัฒนาขององค์กรปกครองส่วนท้องถิ่นในเขตจังหวัด ยุทธศาสตร์ขององค์กรปกครองส่วนท้องถิ่น นโยบายของผู้บริหารท้องถิ่น รวมถึงความเชื่อมโยงแผนยุทธศาสตร์ชาติ ๒๐ ปี แผนพัฒนาเศรษฐกิจและสังคมแห่งชาติ และ Thailand ๔.๐</p> | ๒๐ (๕) |
| ภาพ | (๒) การวิเคราะห์การใช้ผังเมืองรวมหรือผังเมืองเฉพาะและการบังคับใช้ผลของการบังคับใช้ สภาพการณ์ที่เกิดขึ้นต่อการพัฒนาท้องถิ่น | (๓) |
| | (๓) การวิเคราะห์ทางสังคม เช่น ด้านแรงงาน การศึกษา สาธารณสุข ความยากจน อาชญากรรม ปัญหายาเสพติด เทคโนโลยี จาริต ประเพณี วัฒนธรรม ภูมิปัญญาท้องถิ่น เป็นต้น | (๓) |
| | (๔) การวิเคราะห์ทางเศรษฐกิจ ข้อมูลด้านรายได้ครัวเรือน การส่งเสริมอาชีพ กลุ่มอาชีพ กลุ่มทางสังคม การพัฒนาอาชีพและกลุ่มต่างๆ สภาพทางเศรษฐกิจและความเป็นอยู่ทั่วไป เป็นต้น | (๓) |
| | (๕) การวิเคราะห์สิ่งแวดล้อม พื้นที่สีเขียว ธรรมชาติต่างๆ ทางภูมิศาสตร์ กระบวนการหรือสิ่งที่เกิดขึ้น การประดิษฐ์ที่มีผลต่อสิ่งแวดล้อมและการพัฒนา | (๓) |
| | (๖) ผลการวิเคราะห์ศักยภาพเพื่อประเมินสถานภาพการพัฒนาในปัจจุบันและโอกาสการพัฒนาในอนาคตของท้องถิ่นด้วยเทคนิค SWOT Analysis ที่อาจส่งผลการดำเนินงานได้แก่ S-Strengit (จุดแข็ง) W-Weakness (จุดอ่อน) O-Opportunity (โอกาส) และT-Therat (อุปสรรค) | (๓) |
| ศาสตร์ | <p>ควรประกอบด้วยข้อมูลดังนี้ สอดคล้องกับสภาพสังคม เศรษฐกิจ สิ่งแวดล้อมของท้องถิ่น ประเด็นปัญหาการพัฒนาและแนวทางการพัฒนาที่สอดคล้องกับยุทธศาสตร์ขององค์กรปกครองส่วนท้องถิ่น และเชื่อมโยงหลักประชารัฐแผนยุทธศาสตร์ชาติ ๒๐ ปี แผนพัฒนาเศรษฐกิจและสังคมแห่งชาติ และ Thailand ๔.๐</p> | ๒๐ (๑๐) |
| ศาสตร์ องคักร | สอดคล้องและเชื่อมโยงกับสภาพสังคม เศรษฐกิจ สิ่งแวดล้อมของท้องถิ่น และยุทธศาสตร์จังหวัด และเชื่อมโยงหลักประชารัฐแผนยุทธศาสตร์ชาติ ๒๐ ปี แผนพัฒนาเศรษฐกิจและสังคมแห่งชาติและ Thailand ๔.๐ | (๑๐) |
| รอง ท้องถิ่น | สอดคล้องกับแผนพัฒนากลุ่มจังหวัด ยุทธศาสตร์พัฒนาภาค แผนพัฒนาเศรษฐกิจและสังคมแห่งชาติ แผนการบริหารราชการแผ่นดิน นโยบาย/ยุทธศาสตร์ คสช. และนโยบายรัฐบาล หลักประชารัฐ แผนยุทธศาสตร์ชาติ ๒๐ ปี และ Thailand ๔.๐ | (๑๐) |
| ศาสตร์ องคักร | | |
| รอง ท้องถิ่น | | |
| เต วัด | | |
| ศาสตร์ วัด | | |

| ประเด็นการพิจารณา | รายละเอียดหลักเกณฑ์ | คะแนนเต็ม | คะแนนที่ได้ |
|--|--|-----------|-------------|
| ๓.๔ วิสัยทัศน์ | วิสัยทัศน์ ซึ่งมีลักษณะแสดงสถานภาพที่องค์กรปกครองส่วนท้องถิ่นต้องการจะเป็นหรือบรรลุถึงอนาคตอย่างชัดเจน สอดคล้องกับโอกาสและศักยภาพที่เป็นลักษณะเฉพาะขององค์กรปกครองส่วนท้องถิ่นและสัมพันธ์กับโครงการพัฒนา | (๕) | |
| ๓.๕ กลยุทธ์ | แสดงให้เห็นช่องทาง วิธีการ ภารกิจหรือสิ่งที่ต้องทำตามอำนาจหน้าที่ขององค์กรปกครองส่วนท้องถิ่นที่จะนำไปสู่การบรรลุวิสัยทัศน์ หรือแสดงให้เห็นถึงความชัดเจนในสิ่งที่จะดำเนินการให้บรรลุวิสัยทัศน์นั้น | (๕) | |
| ๓.๖ เป้าประสงค์ของแต่ละประเด็นกลยุทธ์ | เป้าประสงค์ของแต่ละประเด็นกลยุทธ์มีความสอดคล้องและสนับสนุนต่อกลยุทธ์ที่จะเกิดขึ้น มุ่งหมายสิ่งหนึ่งสิ่งใดที่ชัดเจน | (๕) | |
| ๓.๗ จุดยืนทางยุทธศาสตร์ (Positioning) | ความมุ่งมั่นอันแน่วแน่ในการวางแผนพัฒนาท้องถิ่น เพื่อให้บรรลุวิสัยทัศน์ขององค์กรปกครองส่วนท้องถิ่น ซึ่งเกิดจากศักยภาพของพื้นที่จริง ที่จะนำไปสู่ผลสำเร็จทางยุทธศาสตร์ | (๕) | |
| ๓.๘ แผนงาน | แผนงานหรือจุดมุ่งหมายเพื่อการพัฒนาในอนาคต กำหนดจุดมุ่งหมายในเรื่องใดเรื่องหนึ่งหรือแผนงานที่เกิดจากเป้าประสงค์ ตัวชี้วัด ค่าเป้าหมาย กลยุทธ์ จุดยืนทางยุทธศาสตร์ขององค์กรปกครองส่วนท้องถิ่นที่มีความชัดเจน นำไปสู่การทำโครงการพัฒนาท้องถิ่นในแผนพัฒนาท้องถิ่น โดยระบุแผนงานและความเชื่อมโยงดังกล่าว | (๕) | |
| ๓.๙ ความเชื่อมโยงของยุทธศาสตร์ในภาพรวม | ความเชื่อมโยงองค์รวมที่นำไปสู่การพัฒนาท้องถิ่นที่เกิดผลผลิต/โครงการจากแผนยุทธศาสตร์ชาติ ๒๐ ปี แผนพัฒนาเศรษฐกิจและสังคมแห่งชาติ ฉบับที่ ๑๒ Thailand ๔.๐ แผนพัฒนาภาค/แผนพัฒนากลุ่มจังหวัด /แผนพัฒนาจังหวัดยุทธศาสตร์การพัฒนาขององค์กรปกครองส่วนท้องถิ่นในเขตจังหวัด และยุทธศาสตร์ขององค์กรปกครองส่วนท้องถิ่น | (๕) | |
| รวมคะแนน | | ๑๐๐ | |

๔.๒ การติดตามและประเมินผลโครงการขององค์กรปกครองส่วนท้องถิ่น

ในการจัดทำแผนพัฒนาท้องถิ่น (พ.ศ. ๒๕๖๖ - ๒๕๗๐) ขององค์กรปกครองส่วนท้องถิ่น จะต้องมี การติดตามและประเมินผลโครงการขององค์กรปกครองส่วนท้องถิ่นเพื่อความสอดคล้องแผนพัฒนาท้องถิ่น ตามระเบียบกระทรวงมหาดไทย ว่าด้วยการจัดทำแผนขององค์กรปกครองส่วนท้องถิ่น พ.ศ. ๒๕๔๘ และที่แก้ไขเพิ่มเติมถึง (ฉบับที่ ๓) พ.ศ. ๒๕๖๑ โดยคณะกรรมการติดตามและประเมินผลแผนพัฒนาท้องถิ่น จะต้องดำเนินการให้คะแนนตามเกณฑ์ที่กำหนดไว้ ซึ่งเป็นส่วนหนึ่งของการติดตามและประเมินผลแผนพัฒนา โดยดำเนินการให้แล้วเสร็จภายในหกสิบวัน นับแต่วันที่ประกาศใช้งบประมาณรายจ่าย รายละเอียดแนวทางการพิจารณาตามหนังสือกระทรวงมหาดไทย ด่วนที่สุด ที่ มท ๐๘๑๐./ว ๗๔๖๗ ลงวันที่ ๑๔ ธันวาคม ๒๕๖๓ เรื่อง แนวทางการจัดทำแผนพัฒนาท้องถิ่นขององค์กรปกครองส่วนท้องถิ่น (พ.ศ. ๒๕๖๑ - ๒๕๖๕) ขององค์กรปกครองส่วนท้องถิ่น ดังนี้

แนวทางการพิจารณาการติดตามและประเมินผลโครงการ เพื่อความสอดคล้องแผนพัฒนาท้องถิ่น (พ.ศ. ๒๕๖๖ - ๒๕๗๐) ขององค์กรปกครองส่วนท้องถิ่น

| ประเด็นการพิจารณา | คะแนน |
|--|-------|
| ๑. การสรุปสถานการณ์การพิจารณา | ๑๐ |
| ๒. การประเมินผลการนำแผนพัฒนาท้องถิ่นสี่ปีไปปฏิบัติในเชิงปริมาณ | ๑๐ |
| ๓. การประเมินผลการนำแผนพัฒนาท้องถิ่นสี่ปีไปปฏิบัติในเชิงคุณภาพ | ๑๐ |
| ๔. แผนงานและยุทธศาสตร์การพิจารณา | ๑๐ |
| ๕. โครงการพัฒนา ประกอบด้วย | ๖๐ |
| ๕.๑ ความชัดเจนของชื่อโครงการ | (๕) |
| ๕.๒ กำหนดวัตถุประสงค์สอดคล้องกับโครงการ | (๕) |
| ๕.๓ เป้าหมาย (ผลผลิตของโครงการ) มีความชัดเจนนำไปสู่การตั้งงบประมาณได้ถูกต้อง | (๕) |
| ๕.๔ โครงการมีความสอดคล้องกับแผนยุทธศาสตร์ชาติ ๒๐ ปี | (๕) |
| ๕.๕ เป้าหมาย (ผลผลิตของโครงการ) มีความสอดคล้องกับแผนพัฒนาเศรษฐกิจและสังคมแห่งชาติ | (๕) |
| ๕.๖ โครงการมีความสอดคล้องกับ Thailand ๔.๐ | (๕) |
| ๕.๗ โครงการสอดคล้องกับยุทธศาสตร์จังหวัด | (๕) |
| ๕.๘ โครงการแก้ไขปัญหาความยากจนหรือการเสริมสร้างให้ประเทศชาติมั่นคง มั่งคั่ง ยั่งยืน ภายใต้หลักประชารัฐ | (๕) |
| ๕.๙ งบประมาณ มีความสอดคล้องกับเป้าหมาย (ผลผลิตของโครงการ) | (๕) |
| ๕.๑๐ มีการประมาณการราคาถูกต้องตามหลักวิธีการงบประมาณ | (๕) |
| ๕.๑๑ มีการกำหนดตัวชี้วัด (KPI) และสอดคล้องกับวัตถุประสงค์และผลคาดว่าจะได้รับ | (๕) |
| ๕.๑๒ ผลที่คาดว่าจะได้รับ สอดคล้องกับวัตถุประสงค์ | (๕) |
| รวมคะแนน | ๑๐๐ |

แนวทางเบื้องต้นในการให้คะแนนแนวทางการพิจารณาการติดตามและประเมินผลโครงการ
เพื่อความสอดคล้องแผนพัฒนาท้องถิ่น (พ.ศ. ๒๕๖๖ - ๒๕๗๐) ขององค์กรปกครองส่วนท้องถิ่น

| ประเด็น การ พิจารณา | รายละเอียดหลักเกณฑ์ | คะแนน เต็ม | คะแนน ที่ได้ |
|--|---|---------------|-----------------|
| ๑. การสรุป สถานการณ์ การพัฒนา | เป็นการวิเคราะห์รอบการจัดทำยุทธศาสตร์ขององค์กรปกครองส่วนท้องถิ่น (ใช้ การวิเคราะห์ SWOT Analysis/Demand (Demand Analysis)/Global Demand และ Trend ปัจจุบันและสถานการณ์การเปลี่ยนแปลงที่มีผลต่อการพัฒนา อย่างน้อยต้องประกอบด้วยวิเคราะห์ศักยภาพด้านเศรษฐกิจ, ด้านสังคม, ด้าน ทรัพยากรธรรมชาติและสิ่งแวดล้อม) | ๑๐ | |
| ๒. การ ประเมินผล การนำ แผนพัฒนา ท้องถิ่นสี่ปี ไปปฏิบัติใน เชิงปริมาณ | ๑) การควบคุมที่มีตัวเลขต่างๆ เพื่อนำมาใช้วัดผลในเชิงปริมาณ เช่น การวัดจำนวน โครงการ กิจกรรม งานต่างๆ ก็คือผลผลิตนั้นเองว่าเป็นไปตามที่ตั้งเป้าหมายเอาไว้ หรือไม่จำนวนที่ดำเนินการจริงตามที่ได้กำหนดไว้เท่าไร จำนวนที่ไม่สามารถ ดำเนินการได้มีจำนวนเท่าไร สามารถอธิบายได้ตามหลักประสิทธิภาพ (Efficiency) ของการพัฒนาท้องถิ่นตามอำนาจหน้าที่ที่ได้กำหนดไว้ ๒) วิเคราะห์ผลกระทบ/สิ่งที่กระทบ (Impact) โครงการที่ดำเนินการในเชิงปริมาณ (Qualitative) | ๑๐ | |
| ๓. การ ประเมินผล การนำ แผนพัฒนา ท้องถิ่นสี่ปี ไปปฏิบัติใน เชิงคุณภาพ | ๑) การประเมินประสิทธิผลของแผนพัฒนาในเชิงคุณภาพคือการนำเอาเทคนิคฯ มา ใช้เพื่อวัดค่าภารกิจ โครงการ กิจกรรม งานต่างๆ ที่ดำเนินการในพื้นที่นั้นๆ ตรงต่อ ความต้องการของประชาชนหรือไม่และเป็นไปตามอำนาจหน้าที่หรือไม่ ประชาชน พึงพอใจหรือไม่ สิ่งของ วัสดุ ครุภัณฑ์ การดำเนินการต่างๆ มีสภาพหรือลักษณะ ถูกต้อง คงทน ทนทาน สามารถใช้การได้ตามวัตถุประสงค์หรือไม่ ซึ่งเป็นไปตามหลัก ประสิทธิผล (Effectiveness) ผลการปฏิบัติราชการตามที่บรรลุวัตถุประสงค์ และ เป้าหมายของแผนปฏิบัติราชการตามที่ได้รับงบประมาณมาดำเนินการ รวมถึง สามารถเทียบเคียงกับส่วนราชการหรือหน่วยงาน ๒) วิเคราะห์ผลกระทบ/สิ่งที่กระทบ (Impact) โครงการที่ดำเนินการในเชิงคุณภาพ (Qualitative) | ๑๐ | |
| ๔. แผนงาน และ ยุทธศาสตร์ การพัฒนา | ๑) วิเคราะห์แผนงาน งาน ที่เกิดจากด้านต่างๆ มีความสอดคล้องกับยุทธศาสตร์ของ องค์กรปกครองส่วนท้องถิ่นในมิติต่างๆ จนนำไปสู่การจัดทำโครงการพัฒนาท้องถิ่น โดยใช้ SWOT Analysis/Demand (Demand Analysis)/Global Demand/ Trend หรือหลักการบูรณาการ (Integration) กับองค์กรปกครองส่วนท้องถิ่นที่ มีพื้นที่ติดต่อกัน ๒) วิเคราะห์แผนงาน งาน ที่เกิดจากด้านต่างๆ ที่สอดคล้องกับการแก้ไขปัญหา ความยากจน หลักปรัชญา | ๑๐ | |

| ประเด็น การพิจารณา | รายละเอียดหลักเกณฑ์ | คะแนน เต็ม | คะแนน ที่ได้ |
|--|---|---------------|-----------------|
| ๕. โครงการพัฒนา ๕.๑ ความชัดเจน ของชื่อโครงการ | ควรประกอบด้วยข้อมูลดังนี้ เป็นโครงการที่มีวัตถุประสงค์สนองต่อยุทธศาสตร์การพัฒนาขององค์กร ปกครองส่วนท้องถิ่นและดำเนินการเพื่อให้การพัฒนาบรรลุตาม วิสัยทัศน์ขององค์กรปกครองส่วนท้องถิ่นที่กำหนดไว้ ชื่อโครงการมี ความชัดเจน มุ่งไปเรื่องใดเรื่องหนึ่ง อ่านแล้วเข้าใจได้ว่าจะพัฒนาอะไร ในอนาคต | ๖๐ (๕) | |
| ๕.๒ กำหนด วัตถุประสงค์ สอดคล้องกับ โครงการ | มีวัตถุประสงค์ชัดเจน (clear objective) โครงการต้องกำหนด วัตถุประสงค์สอดคล้องกับความเป็นมาของโครงการ สอดคล้องกับ หลักการและเหตุผล วิธีการดำเนินงานต้องสอดคล้องกับวัตถุประสงค์ มี ความเป็นไปได้ชัดเจน มีลักษณะเฉพาะเจาะจง | (๕) | |
| ๕.๓ เป้าหมาย (ผลผลิตของ โครงการ) มีความ ชัดเจนนำไปสู่การตั้ง งบประมาณได้ ถูกต้อง | สภาพที่ยากให้เกิดขึ้นในอนาคตเป็นทิศทางที่ต้องไปให้ถึงเป้าหมาย ต้องชัดเจน สามารถระบุจำนวนเท่าไร กลุ่มเป้าหมายคืออะไร มีผลผลิต อย่างไร กลุ่มเป้าหมาย พื้นที่ดำเนินงาน และระยะเวลาดำเนินงาน อธิบายให้ชัดเจนว่าโครงการนี้จะทำที่ไหน เริ่มต้นในช่วงเวลาใดและจบ ลงเมื่อไร ใครคือกลุ่มเป้าหมายของโครงการ หากกลุ่มเป้าหมายมีหลาย กลุ่ม ให้บอกชัดเจนไปว่าใครคือกลุ่มเป้าหมายหลัก ใครคือ กลุ่มเป้าหมายรอง | (๕) | |
| ๕.๔ โครงการมีความ สอดคล้องกับแผน ยุทธศาสตร์ ๒๐ ปี | โครงการสอดคล้องกับ (๑) ความมั่นคง (๒) การสร้างความสามารถในการ แข่งขัน (๓) การพัฒนาเสริมสร้างศักยภาพคน (๔) การสร้างโอกาส ความเสมอภาคและเท่าเทียมกันทางสังคม (๕) การสร้างการเติบโตบน คุณภาพชีวิตที่เป็นมิตรต่อสิ่งแวดล้อม (๖) การปรับสมดุลและพัฒนา ระบบการบริหารจัดการภาครัฐ เพื่อให้เกิดความมั่นคง มั่งคั่ง ยั่งยืน | (๕) | |
| ๕.๕ เป้าหมาย (ผลผลิตของ โครงการ) มีความ สอดคล้องกับ แผนพัฒนาเศรษฐกิจ และสังคมแห่งชาติ | โครงการมีความสอดคล้องแผนพัฒนาเศรษฐกิจและสังคมแห่งชาติฉบับ ที่ ๑๒ โดย (๑) ยึดหลักปรัชญาเศรษฐกิจพอเพียง (๒) ยึดคนเป็น ศูนย์กลางพัฒนา (๓) ยึดวิสัยทัศน์ภายใต้ยุทธศาสตร์ชาติ ๒๐ ปี (๔) ยึด เป้าหมายอนาคตประเทศไทย ๒๕๗๙ (๕) ยึดหลักการนำไปสู่ปฏิบัติให้ เกิดผลสัมฤทธิ์อย่างจริงจังใน ๕ ปีที่ต่อยอดไปสู่ผลสัมฤทธิ์ที่เป็น เป้าหมายระยะยาว ภายใต้แนวทางการพัฒนา (๑) การยกระดับ ศักยภาพการแข่งขันและการหลุดพ้นกับดักรายได้ปานกลางสู่รายได้สูง (๒) การพัฒนาศักยภาพคนตามช่วงวัยและการปฏิรูประบบเพื่อสร้าง สังคมสูงวัยอย่างมีคุณภาพ (๓) การลดความเหลื่อมล้ำทางสังคม (๔) การ รองรับการเชื่อมโยงภูมิภาคและความเป็นเมือง (๕) การสร้างความ เจริญเติบโตทางเศรษฐกิจและสังคมอย่างเป็นมิตรกับสิ่งแวดล้อม (๖) การบริหารราชการแผ่นดินที่มีประสิทธิภาพ | (๕) | |

| ประเด็น การพิจารณา | รายละเอียดหลักเกณฑ์ | คะแนน เต็ม | คะแนน ที่ได้ |
|---|--|---------------|-----------------|
| ๕.๖ โครงการมีความ สอดคล้อง | โครงการมีลักษณะหรือสอดคล้องกับการปรับเปลี่ยนโครงสร้างเศรษฐกิจ ไปสู่ Value-Based Economy หรือเศรษฐกิจที่ขับเคลื่อนด้วยนวัตกรรม ทำน้อย ได้มาก เช่น (๑) เปลี่ยนจากการผลิตสินค้า โภคภัณฑ์ไปสู่สินค้า เชิงนวัตกรรม (๒) เปลี่ยนจากการขับเคลื่อนประเทศด้วย ภาคอุตสาหกรรม ไปสู่การขับเคลื่อนด้วยเทคโนโลยี ความคิดสร้างสรรค์ และนวัตกรรม (๓) เปลี่ยนจากการเน้นภาคการผลิตสินค้าไปสู่การเน้น ภาคบริการมากขึ้น รวมถึงโครงการที่เติมเต็มด้วยวิทยาการ ความคิด สร้างสรรค์ นวัตกรรม วิทยาศาสตร์ เทคโนโลยี และการวิจัยและพัฒนา แล้วต่อยอดความได้เปรียบเชิงเปรียบเทียบ เช่น ด้านการเกษตร เทคโนโลยีชีวภาพ สาธารณสุข วัฒนธรรม ฯลฯ | (๕) | ๕ |
| ๕.๗ โครงการ สอดคล้องกับ ยุทธศาสตร์จังหวัด | โครงการพัฒนาท้องถิ่นมีความสอดคล้องกับห้วงระยะเวลาของ แผนพัฒนาจังหวัดที่ได้กำเนิดขึ้น เพื่อขับเคลื่อนการพัฒนาท้องถิ่นเสมือน หนึ่งการขับเคลื่อนการพัฒนาจังหวัด ซึ่งไม่สามารถแยกส่วนใดส่วนหนึ่ง ออกจากกันได้ นอกจากนี้โครงการพัฒนาท้องถิ่นต้องเป็นโครงการ เชื่อมต่อหรือเดินทางไปด้วยกันกับยุทธศาสตร์จังหวัดที่ได้กำหนดขึ้นเป็น ปัจจุบัน | (๕) | ๕ |
| ๕.๘ โครงการแก้ไข ปัญหาความยากจน หรือการเสริมสร้างให้ ประเทศชาติมั่นคง มั่งคั่ง ยั่งยืน ภายใต้ หลักประชารัฐ | เป็นโครงการที่ดำเนินการภายใต้พื้นฐานความพอเพียงที่ประชาชน ดำเนินการเองหรือร่วมดำเนินการ เป็นโครงการต่อยอดและขยายได้ เป็น โครงการที่ประชาชนต้องการเพื่อให้เกิดความยั่งยืน ซึ่งมีลักษณะที่จะให้ ท้องถิ่นมีความมั่นคง มั่งคั่ง ยั่งยืน เป็นท้องถิ่นที่พัฒนาแล้วด้วยการ พัฒนาปรัชญาเศรษฐกิจพอเพียง | (๕) | ๕ |
| ๕.๙ งบประมาณมี ความสอดคล้องกับ เป้าหมาย(ผลผลิต ของโครงการ) | งบประมาณโครงการพัฒนาจะต้องคำนึงถึงหลักสำคัญ ๕ ประการในการ จัดทำโครงการได้แก่ (๑) ความประหยัด (Economy) (๒) ความมี ประสิทธิภาพ (Efficiency) (๓) ความมีประสิทธิภาพ (Effectiveness) (๔) ความยุติธรรม (Equity) (๕) ความโปร่งใส (Transparency) | (๕) | ๕ |
| ๕.๑๐ มีการประมาณ การราคาถูกต้องตาม หลักวิธีการ งบประมาณ | การประมาณราคาเพื่อการพัฒนาต้องให้สอดคล้องกับโครงการถูกต้อง ตามหลักวิชาการทางช่าง หลักของราคากลาง ราคากลางท้องถิ่น มีความ โปร่งใสในการกำหนดราคาและตรวจสอบในเชิงประจักษ์ | (๕) | ๕ |

| ประเด็น การพิจารณา | รายละเอียดหลักเกณฑ์ | คะแนน เต็ม | คะแนน ที่ได้ |
|---|---|---------------|-----------------|
| ๕.๑๑ มีการกำหนด ตัวชี้วัด (KPI) และ สอดคล้องกับ วัตถุประสงค์และผลที่ คาดว่าจะได้รับ | มีการกำหนดตัวชี้วัดผลงาน (Key Performancy Indicator : KPI) ที่ สามารถวัดได้ (measurable) ใช้บอกประสิทธิผล (effectiveness) ใช้บอกประสิทธิภาพ (efficiency) ได้ เช่น การกำหนดความพึงพอใจ การกำหนดร้อยละ การกำหนดอันเกิดจากผลของวัตถุประสงค์ที่เกิดที่สิ่งที่ได้รับ (การคาดการณ์ คาดว่าจะได้รับ) | (๕) | |
| ๕.๑๒ ผลที่คาดว่าจะ ได้รับสอดคล้องกับ วัตถุประสงค์ | ผลที่ได้รับเป็นสิ่งที่เกิดขึ้นได้จริงจากการดำเนินการตามโครงการพัฒนาซึ่งสอดคล้องกับวัตถุประสงค์ที่ตั้งไว้ การได้ผลหรือผลที่เกิดขึ้นจะต้องเท่ากับวัตถุประสงค์หรือมากกว่าวัตถุประสงค์ ซึ่งการเขียนวัตถุประสงค์ควรคำนึงถึง (๑) ความเป็นไปได้และมีความเฉพาะเจาะจง ในการดำเนินงานตามโครงการ (๒) วัดและประเมินผลระดับของความสำเร็จได้ (๓) ระบุสิ่งที่ต้องการดำเนินงานอย่างชัดเจนและเฉพาะเจาะจงมากที่สุดและสามารถปฏิบัติได้ (๔) เป็นเหตุเป็นผล สอดคล้องกับความเป็นจริง (๕) ส่งผลต่อการบ่งบอกเวลาได้ | (๕) | |
| รวมคะแนน | | ๑๐๐ | |

๔.๓ สรุปผลการพัฒนาท้องถิ่นในภาพรวม

ในการจัดทำแผนพัฒนาท้องถิ่น (พ.ศ. ๒๕๖๖ - ๒๕๗๐) ขององค์กรปกครองส่วนท้องถิ่น ก็เพื่อใช้เป็นเครื่องมือในการพัฒนา เป็นแนวทางในการบริหารพัฒนาท้องถิ่นให้บรรลุตามวัตถุประสงค์และเป้าหมาย เกิดประสิทธิภาพประสิทธิผลสูงสุดในการแก้ไขปัญหาให้กับประชาชน ก่อให้เกิดประโยชน์และสามารถตอบสนองความต้องการพัฒนาของประชาชน โดยพิจารณาบรรจุโครงการในงบประมาณรายจ่ายประจำปี งบประมาณรายจ่ายเพิ่มเติม และงบประมาณจากเงินสะสม โดยจะต้องมีการติดตามและประเมินผลแผนพัฒนาตามระเบียบกระทรวงมหาดไทย ว่าด้วยการจัดทำแผนพัฒนาขององค์กรปกครองส่วนท้องถิ่น พ.ศ. ๒๕๔๘ และที่แก้ไขเพิ่มเติมถึง (ฉบับที่ ๓) พ.ศ. ๒๕๖๑ เป็นการสรุปผลในการรวมของท้องถิ่น เป็นการติดตามผลการนำยุทธศาสตร์ขององค์กรปกครองส่วนท้องถิ่น ว่าเกิดผลทั้งในเชิงปริมาณ และเชิงคุณภาพ อย่างไร ซึ่งสามารถวัดผลได้ทั้งเชิงสถิติต่างๆ ตาราง กราฟ และการพรรณนา ดังนี้

(๑) การวัดผลในเชิงปริมาณและเชิงคุณภาพ

(๑.๑) การวัดผลในเชิงปริมาณ (Quantity)

- โดยเครื่องมือที่ใช้ในการติดตามและประเมินผลในเชิงปริมาณ มีดังนี้

| การวางแผนพัฒนาท้องถิ่นสี่ปี (พ.ศ. ๒๕๖๖ - ๒๕๗๐) ได้กำหนดโครงการที่จะดำเนินการตามแผนพัฒนาท้องถิ่นสี่ปี (พ.ศ. ๒๕๖๖ - ๒๕๗๐) | | | | | | | | | | |
|--|-------|----------|-------|----------|-------|----------|-------|----------|-------|----------|
| ยุทธศาสตร์ อปท. | ๒๕๖๖ | | ๒๕๖๗ | | ๒๕๖๘ | | ๒๕๖๙ | | ๒๕๗๐ | |
| | จำนวน | งบประมาณ | จำนวน | งบประมาณ | จำนวน | งบประมาณ | จำนวน | งบประมาณ | จำนวน | งบประมาณ |
| ๑.ส่งเสริมคุณภาพชีวิตและเสริมสร้างเศรษฐกิจฐานราก | | | | | | | | | | |
| ๒.โครงสร้างพื้นฐาน | | | | | | | | | | |
| ๓.สังคมอยู่เย็นเป็นสุข | | | | | | | | | | |
| ๔.การบริหารจัดการและอนุรักษ์ทรัพยากรธรรมชาติ | | | | | | | | | | |
| ๕.การวางแผนการส่งเสริมการลงทุนพาณิชย์กรรมและการท่องเที่ยว | | | | | | | | | | |
| ๖.การอนุรักษ์ วัฒนธรรมจารีตประเพณี และภูมิปัญญาท้องถิ่น | | | | | | | | | | |
| ๗.การบริหารจัดการองค์กรปกครองส่วนท้องถิ่น | | | | | | | | | | |
| ๘.ประชาธิปไตยกระบวนการประชาสังคม | | | | | | | | | | |
| รวม | | | | | | | | | | |

| สรุปรายงานผลการดำเนินการ ประจำปีงบประมาณ พ.ศ. | | | | | | |
|--|---|---------|----------|---|---|---|
| ลำดับ ที่ | รายการ | โครงการ | งบประมาณ | โครงการที่สามารถดำเนินการได้ (..... โครงการ) | | |
| | | | | คิดเป็นร้อยละ ของ แผนพัฒนา ท้องถิ่นสี่ปี | คิดเป็นร้อยละ ของแผนการ ดำเนินงาน | คิดเป็นร้อยละ ของข้อบัญญัติ+ เงินสะสม |
| ๑ | บรรจุในแผนพัฒนา ท้องถิ่น | | | | | |
| ๒ | ตั้งในข้อบัญญัติ งบประมาณ | | | | | |
| ๓ | จากเงินสะสม | | | | | |
| ๔ | จัดทำแผนการ ดำเนินงาน - ข้อบัญญัติ = + - เงินสะสม = | | | | | |
| ๕ | สามารถดำเนินการได้ - ข้อบัญญัติ = + - เงินสะสม = | | | | | |

(๑.๒) การวัดผลในเชิงคุณภาพ (Quality)

การจัดผลเชิงคุณภาพ ใช้การสำรวจความพึงพอใจในการวัดผลเชิงคุณภาพโดยภาพรวม โดยได้มีการประเมินความพึงพอใจ ซึ่งการประเมินความพึงพอใจทำให้ทราบถึงผลเชิงคุณภาพในการดำเนินงานของเทศบาลในภาพรวม

โดยเครื่องมือที่ใช้ในการประเมินความพึงพอใจ มีดังนี้

แบบที่ ๓/๓ แบบประเมินความพึงพอใจต่อผลการดำเนินงานขององค์กรปกครองส่วนท้องถิ่น

แบบที่ ๓/๔ แบบประเมินความพึงพอใจของผู้รับบริการในงานบริการขององค์กรปกครองส่วนท้องถิ่น (ให้หน่วยงานภายนอกดำเนินการ)

๔.๔ ข้อเสนอแนะในการจัดทำแผนพัฒนาท้องถิ่นใน

(๑) ผลกระทบนำไปสู่นาคต

(๑.๑) ปัญหาสาธารณสุขต่างๆ ที่เกิดขึ้นในองค์กรปกครองส่วนท้องถิ่น อันได้แก่ ภัยแล้ง วัตภัย น้ำท่วม อัคคีภัย ที่เกิดขึ้นและส่งผลกระทบต่อประชาชนในพื้นที่ เกิดความเสียหายทั้งชีวิต และทรัพย์สิน แนวทางการแก้ไข คือพิจารณาวางแผนการดำเนินการป้องกัน ก่อนเกิดเหตุ ระหว่างเกิดเหตุ หลังเกิดเหตุ บรรจุแผนงาน โครงการ กิจกรรม การให้ความช่วยเหลือต่างๆ จัดตั้งศูนย์ช่วยเหลือประชาชน ขององค์กรปกครองส่วนท้องถิ่น เพื่อสามารถดำเนินการได้ทันเวลาที่

(๑.๒) ปัญหาโรคระบาดที่เกิดจากคน เกิดจากสัตว์ ที่ส่งผลกระทบต่อชีวิตประชาชน และสัตว์ต่างๆ ในตำบล ซึ่งได้แก่ โรคไข้หวัดใหญ่ ไข้หวัดนก โรคมือ เท้า ปาก ที่เกิดขึ้นกับ เด็กๆ โรคพิษสุนัขบ้า แนวทางการแก้ไขปัญหา คือ ฝึกอบรม ประชาสัมพันธ์ รมรงค์การป้องกัน ลงพื้นที่ ระวังการเกิดโรคระบาด การทำลาย การรักษา

(๑.๓) ปัญหาประชาชนมีรายได้น้อย การศึกษาต่ำ ประชาชนในตำบลยังมีคน รายได้น้อย มีหนี้สินเยอะ ไม่เพียงพอในการดำรงชีวิต ค่าครองชีพสูง แนวทางการแก้ไขปัญหา ให้ความรู้ เกี่ยวกับการประกอบอาชีพ สาธิตการประกอบอาชีพ ช่วยเหลือประชาชนซ่อมแซมบ้านคนจน ผู้มีรายได้น้อย ส่งเสริมด้านการศึกษาโดยการจัดบริการสาธารณสุขด้านการศึกษา การจัดตั้งศูนย์พัฒนาเด็กเล็ก สนับสนุน กิจกรรมต่างๆ ให้กับเด็กนักเรียน จ้างเด็กนักเรียนในช่วงปิดภาคเรียนเพื่อมีรายได้

(๑.๔) ปัญหายาเสพติดในตำบล ในพื้นที่ยังไม่พบว่ามีการค้ายาเสพติด และยังไม่พบรายงานว่ามีผู้ติดยาเสพติด แต่เพื่อเป็นการป้องกัน มีแนวทางการป้องกัน โดยการลงพื้นที่ค้นหา การ รมรงค์ป้องกัน การให้ความรู้กับประชาชนได้ทราบถึงโทษของยาเสพติด

(๑.๕) ปัญหาการสัญจรไปมาของประชาชนในตำบล เนื่องจาก ในตำบลด้าน โครงสร้างพื้นฐาน เส้นทางคมนาคมบางหมู่บ้านยังเป็น ถนนดิน ถนนลูกรัง ช่วงฤดูฝนถนนลื่น เป็นหลุมเป็น บ่อ เกิดปัญหาในการสัญจรไปมาของประชาชน เสี่ยงต่อการเกิดอุบัติเหตุ การคมนาคมล่าช้า แนวทางการแก้ไข จัดทำแผนงาน โครงการก่อสร้างถนนในเส้นทางสำคัญ พิจารณาเสนอสนับสนุนจากหน่วยงานอื่น

(๒) ข้อสังเกต ข้อเสนอแนะ ผลจากการพัฒนา

(๒.๑) ข้อสังเกต จากการสำรวจข้อมูล การลงพื้นที่ในตำบล จะเห็นว่าประชาชน ยังมีปัญหาที่จะต้องดำเนินการแก้ไขอยู่มาก ดังนี้ ด้านการศึกษา สาธารณสุข ความมั่นคงปลอดภัยในชีวิต และทรัพย์สิน การศาสนา ศิลปวัฒนธรรม ประเพณี กีฬา สถานที่ผ่อนหย่อนใจ สวัสดิการสังคม การเกษตร เศรษฐกิจ อุตสาหกรรม การพัฒนาอาชีพ เส้นทางคมนาคมขนส่ง/ไฟฟ้า/น้ำประปา/แหล่งน้ำเพื่อ อุปโภค - บริโภค ด้านทรัพยากรและสิ่งแวดล้อม ขยะมูลฝอยและสิ่งปฏิกูล จากปัญหาด้านต่างๆ ประชาชน ไม่สามารถแก้ไขปัญหาเองได้จึงต้องเสนอให้องค์กรปกครองส่วนท้องถิ่นแก้ไข ทำให้มีการเสนอโครงการเข้ามา เป็นจำนวนมาก ซึ่งงบประมาณขององค์กรปกครองส่วนท้องถิ่นนั้นมีจำกัดไม่เพียงพอต่อการจัดการได้

(๒.๒) ข้อเสนอแนะ จากข้อสังเกตดังกล่าว มีข้อเสนอแนะในการแก้ไขปัญหา ต่างๆ ดังนี้ ปัญหาต่างๆ ที่ถูกเสนอมายังองค์กรปกครองส่วนท้องถิ่น นั้น ควรนำมาพิจารณาจัดลำดับ ความสำคัญโดยประชาคมท้องถิ่น ซึ่งมีหลายภาคส่วน ประกอบไปด้วย คณะกรรมการพัฒนาขององค์กร ปกครองส่วนท้องถิ่น สมาชิกสภาท้องถิ่น ผู้นำหมู่บ้าน ตัวแทนส่วนราชการ รัฐวิสาหกิจ หน่วยงานที่ เกี่ยวข้อง ประชาชนทั่วไป ร่วมกันพิจารณาจัดลำดับความสำคัญของโครงการ และพิจารณาบรรจุเข้า แผนพัฒนาท้องถิ่นต่อไป กรณีโครงการที่เกินศักยภาพให้องค์กรปกครองส่วนท้องถิ่นเสนอขอรับการ สนับสนุนจากหน่วยงานอื่น

(๒.๓) ผลจากการพัฒนา จากการพัฒนาที่ผ่านมาพบว่าองค์กรปกครองส่วนท้องถิ่นได้แก้ไขปัญหาให้กับประชาชนได้ในหลายเรื่อง และครอบคลุมทุกด้าน มีผลการประเมินอยู่ในเกณฑ์ที่ดี ประชาชนมีความพึงพอใจ แต่ก็ยังมีปัญหาที่จะต้องแก้ไขต่อไป ไม่ว่าจะเป็นด้านสิ่งแวดล้อมที่ยังมีการเผาหญ้า ตอข้าวในช่วงเวลาเก็บเกี่ยว การเลี้ยงสัตว์ วัว ควาย หมู ที่ส่งกลิ่นเหม็นรบกวน การพนันที่ยังมีในพื้นที่ เส้นทางคมนาคมยังไม่ครบ ผลการพัฒนาขององค์กรปกครองส่วนท้องถิ่นในปีที่ผ่านมา สรุปได้ดังนี้

| ลำดับที่ | โครงการ | งบประมาณ ที่ดำเนินการ |
|----------|---|--------------------------|
| ๑ | โครงการจัดทำแผนพัฒนาตำบล | ๒๐,๐๐๐.๐๐ |
| ๒ | โครงการจัดทำแผนที่ภาษี | ๕๐,๐๐๐.๐๐ |
| ๓ | โครงการสนับสนุนค่าใช้จ่ายในการบริหารสถานศึกษา | ๙๕๐,๗๙๐.๐๐ |
| ๔ | โครงการจัดตั้งหน่วยแพทย์ฉุกเฉิน | ๔๐๐,๐๐๐.๐๐ |
| ๕ | โครงการสัตว์ปลอดโรค คนปลอดภัย จากโรคพิษสุนัขบ้า ตามปณิธานศาสตราจารย์ ดร.สมเด็จเจ้าลูกเธอ เจ้าฟ้าจุฬาภรณวลัยลักษณ์ อัครราชกุมารี | ๓๐,๐๐๐.๐๐ |
| ๖ | โครงการปรับปรุงต่อเติมโรงอาหารศูนย์พัฒนาเด็กเล็กบ้านศรีฐาน | ๓๙๒,๐๐๐.๐๐ |
| ๗ | โครงการปรับปรุงต่อเติมอาคารตลาดสดตำบลศรีฐาน | ๑๙๓,๐๐๐.๐๐ |
| ๘ | โครงการปรับปรุงหลังคาหอประชุมและหลังคาห้องน้ำ อบต.ศรีฐาน | ๑๓๑,๐๐๐.๐๐ |
| ๙ | โครงการก่อสร้างถนน คสล.สาย ยส.ถ.๗๑-๐๐๘(เลี้ยงบ้าน-คลองส่งน้ำท่าทอย | ๑๕๖,๐๐๐.๐๐ |
| ๑๐ | โครงการก่อสร้างถนน คสล.สาย ยส.ถ.๗๑-๐๔๔(ช่วงบ้านแม่ยิ้ม)หมู่ที่ ๙ | ๓๐๐,๐๐๐.๐๐ |
| ๑๑ | โครงการก่อสร้างถนน คสล.สาย ยส.ถ.๗๑-๐๐๕(ช่วงโรงสีพู่-แยกศรีฐานท่ากระจ่าย)หมู่ที่๑ | ๔๒๘,๐๐๐.๐๐ |
| ๑๒ | โครงการซ่อมสร้างถนนลาดยางผิวทางแอสฟัลท์ติกคอนกรีตภายในหมู่บ้านกุตสำโรง หมู่ ๖ | ๒๙๘,๐๐๐.๐๐ |
| ๑๓ | โครงการซ่อมสร้างถนนลาดยางผิวทางแอสฟัลท์ติกคอนกรีตภายในหมู่บ้านเตาไห หมู่ ๕ | ๓๑๕,๐๐๐.๐๐ |
| | โครงการซ่อมสร้างถนนลาดยางผิวทางแอสฟัลท์ติกคอนกรีตภายในหมู่บ้านเตาไห หมู่ ๗ | ๒๙๘,๐๐๐.๐๐ |
| ๑๕ | โครงการทำร่องระบายน้ำแก้ปัญหาน้ำขังซอยบ้านนายอุดม ทับทอง หมู่ที่ ๗ | ๔๕,๐๐๐.๐๐ |
| ๑๖ | โครงการปรับปรุงท่อระบายน้ำจุดแยกตลาดสดตำบลศรีฐาน หมู่ที่ ๒ | ๙๕,๐๐๐.๐๐ |

| ลำดับที่ | โครงการ | งบประมาณ ที่ดำเนินการ |
|----------|---|--------------------------|
| ๑๗ | โครงการวางท่อระบายน้ำพร้อมบ่อพักและถนน คสล.ซอยบ้านผู้ช่วยศรีส | ๑๕๔,๐๐๐.๐๐ |
| ๑๘ | โครงการวางท่อระบายน้ำพร้อมบ่อพักสายบ้านนางนิภาพร เข้มเพชร - บ้าน แม่หนู หมู่ที่ ๔ | ๓๐๐,๐๐๐.๐๐ |
| ๑๙ | โครงการวางท่อระบายน้ำพร้อมบ่อพักสายบ้านพ่ออาจ - โรงเรียนแม่เขียวหมู่ที่๑ | ๒๘๔,๐๐๐.๐๐ |
| ๒๐ | โครงการวางท่อระบายน้ำพร้อมบ่อพักสายบ้านแม่ขาว-บ้านแม่แอ หมู่ที่ ๓ | ๑๙๓,๐๐๐.๐๐ |
| ๒๑ | โครงการวางท่อระบายน้ำพร้อมบ่อพักสายบ้านแม่สำรอง ไหลริน - บ้านแม่ บรรจง แสงแก้ว หมู่ที่ ๒ | ๔๔๕,๐๐๐.๐๐ |
| ๒๒ | โครงการฝึกอบรมสัมมนาศึกษาดูงาน | ๑๕๐,๐๐๐.๐๐ |
| ๒๓ | โครงการรณรงค์ปลูกบ่อเทืองเนื่องในวันดินโลก ประจำปี ๒๕๖๑ | ๙,๐๐๐.๐๐ |
| ๒๔ | โครงการหน่วยแพทย์อาสาสมเด็จพระศรีนครินทราบรมราชชนนี(พอ.สว.) ประจำปี ๒๕๖๒ | ๓๖,๐๐๐.๐๐ |

ภาคผนวก



ประกาศองค์การบริหารส่วนตำบลศรีฐาน
เรื่อง ใช้แผนพัฒนาท้องถิ่น (พ.ศ. ๒๕๖๖ - ๒๕๗๐)

เนื่องด้วย องค์การบริหารส่วนตำบลศรีฐาน ได้ดำเนินการจัดทำแผนพัฒนาท้องถิ่น (พ.ศ. ๒๕๖๖ - ๒๕๗๐) เพื่อให้แผนพัฒนาท้องถิ่นขององค์กรปกครองส่วนท้องถิ่นในปัจจุบัน มีความสอดคล้อง และเชื่อมโยงกับแผนพัฒนาจังหวัด แผนพัฒนากลุ่มจังหวัด รวมทั้งแผนปฏิบัติราชการประจำปีจังหวัด แผนปฏิบัติ ราชการประจำปีกลุ่มจังหวัด ตลอดจนสามารถบูรณาการแผนงาน/โครงการ/กิจกรรม และงบประมาณในพื้นที่ได้ อย่างมีประสิทธิภาพ อันจะก่อให้เกิดประโยชน์สูงสุดให้กับประชาชน อาศัยอำนาจตามระเบียบกระทรวงมหาดไทย ว่าด้วยการจัดทำแผนพัฒนาขององค์กรปกครองส่วนท้องถิ่น พ.ศ. ๒๕๔๘ และแก้ไขเพิ่มเติมถึง (ฉบับที่ ๓) พ.ศ. ๒๕๖๑ ข้อ ๑๗ ข้อ ๒๔ และข้อ ๒๕ หนังสือกระทรวงมหาดไทย ด่วนที่สุด ที่ มท ๐๘๑๐.๓/ ว ๗๔๖๗ ลง วันที่ ๑๔ ธันวาคม ๒๕๖๓ เรื่อง แนวทางการจัดทำแผนพัฒนาท้องถิ่น ขององค์กรปกครองส่วนท้องถิ่น (พ.ศ. ๒๕๖๖ - ๒๕๗๐) ขององค์กรปกครองส่วนท้องถิ่น โดยสภาองค์การบริหารส่วนตำบลศรีฐาน ได้พิจารณา และมีมติเห็นชอบร่างแผนพัฒนาดังกล่าว ในการประชุมสภา สมัยสามัญ สมัยที่ ๒ ประจำปี พ.ศ. ๒๕๖๔ ครั้งที่ ๑ วันที่ ๒ สิงหาคม พ.ศ. ๒๕๖๔ ณ ห้องประชุมสภาองค์การบริหารส่วนตำบลศรีฐาน แล้วนั้น

ดังนั้น อาศัยความตามระเบียบกระทรวงมหาดไทย ดังกล่าวข้างต้น องค์การบริหารส่วนตำบล ศรีฐาน จึงประกาศใช้แผนพัฒนาท้องถิ่น (พ.ศ.๒๕๖๖-๒๕๗๐) ตามรายละเอียดแนบท้ายประกาศนี้

จึงประกาศให้ทราบโดยทั่วกัน

ประกาศ ณ วันที่ ๔ สิงหาคม พ.ศ. ๒๕๖๔

(ลงชื่อ)

(นายไสว จันทรเหลียง)

นายกองค์การบริหารส่วนตำบลศรีฐาน